LA NACION

EDICION DE 18 PAGINAS

Año XLI—Núm. 14015 — Buenos Aires, Lunes 13 de Junio de 1910 — Redacción y Administración, San Martín 344 y 350

Biblioteca de LA NACION

La lectura al alcance de todos

Aparece los días 4, 11, 18 y 25 de cada mes

AÑO IX

414 VOLUMENES PUBLICADOS

APARECIÓ

El Amor y el Señor Lewisham

POR

H. J. WELLS

Historia jovial de los anhelos, satisfacciones y contrariedades de un joven que divide su actividad entre el amor, el trabajo y la ambición de colaborar en grandes reformas sociales; relato que termina con las tribulaciones del mismo en el estado matrimonial, al que él y su consorte llegan demasiado temprano. Es ésta una escena realista de la intensa y complicada vida moderna, que se desarrolla llena de animación sobre un fondo de problemas sociológicos, económicos y morales, y en la que actúan también, en segundo y tercer término, unos cuantos personajes representativos de diversos aspectos de la variada naturaleza humana.

INDICADOR

NUESTRO FOLLETIN

EN LOS TIEMPOS DEL COMETA, pág. 4.

Correspondencia á salir

JUNIO—

16 para Río de Janeiro, Santa Cruz de Tenerife y Lisboa, por *Córcovado*, á las 10 a. m., sin alcance.
16 para Montevideo, Santos, Santa Cruz de Tenerife y Génova, por *Bologna*, á las 11 a. m., sin alcance.
16 para Montevideo, Santos, Río de Janeiro, Las Palmas, Almería, Nápoles y Trieste, por *Sofía Hohenberg*, á las 2 p. m., sin alcance.
17 para Montevideo, Río de Janeiro, Bahía, Pernambuco, Dakar y Lisboa, por *Chili*, á las 8 de la mañana, con franqueo doble á las 3 de la tarde.
18 para Río de Janeiro, Las Palmas, Barcelona y Génova, por *Principessa Mafalda*, á las 8 a. m., sin alcance.
18 para Río de Janeiro, Dakar, Las Palmas y Marsella, por *Plata*, á las 10 a. m., sin alcance.
18 para Montevideo, Santos, Las Palmas y Cádiz, por *Valbanera*, á las 10 a. m., con franqueo doble, á las 3 p. m.
18 para Santos, Río de Janeiro, San Vicente y Lisboa, por *Oropesa*, á las 3 p. m., sin alcance.
22 para Santos, Río de Janeiro, Las Palmas, Barcelona y Génova, por *Brasile*, á las 8 a. m., sin alcance.
23 para Río de Janeiro, Bahía y Lisboa, por *Koenig Friedrich August*, á las 10 a. m., sin alcance.

ESPECTACULOS

COLON — ADMINISTRACION: SOCIEDAD Consigli y Ca. Dirección artística: C. Ciacchi.—Gran compañía lírica italiana. Temporada oficial de 1910 — Maestro concertador y director de orquesta, Comm. Eduardo Vitale.—El martes 14, 16 función de la temporada y 9 del segundo turno: Se representará la ópera MEFISTOFELE.—A las 8.30.

OPERA — EMPRESA: LONGINOTTI, PARADOSSI, Consiglio.—Gran compañía lírica italiana. Maestro concertador y director de orquesta: Leopoldo Mugnone.—El martes 14, 16ª función de abono (primer turno), MANON de Massenet.—A las 8.30 p. m.

ODEON—COMPAÑIA DRAMATICA ESPAÑOLA, de los ilustres artistas María Guerrero y Fernando Díaz de Mendoza.—Hoy lunes 13, 11 función de abono á moda. Se representará el drama EL LOCO DIOS.—A las 8.30.

ODEON—EL MARTES 14 DE JUNIO, Á LAS 5 de la tarde, 5o. concierto del abono á moda del ilustre violinista M. Jan Kubelick, acompañará al piano el maestro Louis Schwab.—Platea con entrada, 10 $.

POLITEAMA ARGENTINO — TEMPORADA de 1910.—Gran compañía italiana de operas cómicas, operetas y féries Città di Milano.—Hoy lunes 13, 10 función de abono á las 50 y 4 de las selectas. Se representará la ópera cómica en tres actos LA GEISHA.—Platea con entrada, 6 $.—A las 8.30.

COLISEO — EMPRESA ARRENDATARIA: La Teatral—Gran compañía lírica italiana del teatro municipal de Santiago de Chile.—Maestro concertador y director de orquesta, Giuseppe Baroni.—Hoy lunes 13, gran acontecimiento artístico. Estreno del grandioso drama musical en un acto SALOME.—Platea con entrada, 10 $.—A las 8.30.

AVENIDA—GRAN COMPAÑIA COMICOLIRICA de zarzuela española, dirigida por el primer actor don Emilio Carreras.—Maestro concertador y director de orquesta Arturo de Isaura.—Hoy lunes 13: EL DIOS DEL EXITO, EL PERRO CHICO, entrada LLENAS POR MEDIO, UN SIGLO DE ORO.—A las 7.30.

SAN MARTIN — TEMPORADA DE 1910. — Gran compañía dramática italiana, dirigida por el primer actor Cav. G. Grasso. — Hoy lunes 13, penúltima función: Se representará la tragedia en cinco actos OTELLO.—Platea con entrada, 4 $.—A las 8.30.

SAN MARTIN—ULTIMA TOURNEE DE DESpedida por Sud América de la compañía dramática italiana de Tina di Lorenzo y Cav. Armando Falconi.—Dirección Cav. Luigi Carini.—Abono á 20 funciones selectas de moda á los días lunes, miércoles y viernes. Las que serán elegidas del repertorio de la compañía, entre ellas los estrenos de las obras que la compañía Tina di Lorenzo trae expresamente para poner en escena en este teatro.

Condiciones: Palcos bajos, sin entrada, 360 $; palcos balcón, sin entrada, 360 $; palcos altos, sin entrada, 160 $; tertulia de platea con entrada, 80 $; luneta alta, con entrada, 50 $.

La temporada empezará en la segunda quincena de junio próximo.

Desde la fecha queda abierto el abono en la secretaría Cuyo 752, ó en el mismo teatro.—La empresa.

VICTORIA—COMPAÑIA DRAMATICA ESPAÑOLA, en la que figura el primer actor Enrique Borrás.—Director artístico Sr. S. Rusiñol.—Hoy lunes 13: Se representará el drama en tres actos EL ALCALDE DE ZALAMEA y el juguete cómico en un acto DE LA CHINA.—Platea con entrada, 2.60 $.—A las 8.30.

ARGENTINO — TEMPORADA DE 1910— Compañía Florencio Parravicini.—Maestro concertador y director de orquesta Francisco Payá.—Dirección artística: Eliseo Sanjuán.—Hoy lunes 13: SABER VIVIR ES LA CLAVE, EL LOBO DE MAR y LA GRINGA ALEGRE.—Platea con entrada, 1.60 $.—A las 8.30.

BUENOS AIRES — CALLE CANGALLO 1053 al 1067—Compañía cómica española de Juan Balaguer, primera actriz Concepción Catalá.—Hoy lunes 13: Se representarán el entremés EL FLECHAZO y la comedia en tres actos EL ROMERO DE COPA.—Platea con entrada, 2 pesos.—A las 8.30.

MARCONI — COMPAÑIA DRAMATICA ITAliana, dirigida por el primer actor Comm. Gustavo Salvini.—Empresa: Aldo Bertini y Ca. El martes 14: El drama en tres actos SPETTRI y la comedia IL CASTO GIUSEPPE.—Platea con entrada, 2.50 $.—A las 8.30.

MAYO — GRAN COMPAÑIA COMICOLIRICA española de zarzuela, dirigida por el primer actor D. José Palmada. — Maestro concertador y director de orquesta, don Emilio Acevedo.—Hoy lunes 13: LOS PICAROS CELOS, Á LA VERA DEL QUERE, JUSTICIA BATURRA, LA CORTE DE FARAON.—A las 7.45.

NACIONAL — CORRIENTES 960—COMPAÑía de zarzuela española, bajo la dirección del primer actor don Enrique Lacasa.—Maestro concertador y director de orquesta D. José Carrilero.—Hoy lunes 13, dos funciones.—Por la tarde, á las 2.30: Gran matiné á beneficio del primer actor español don José Ontiveros: CHATEAU MARGAUX, el monólogo AQUI Y ALLI, EL AGUA MILAGROSA, el monólogo LA HUELGA DE LOS HE..REROS, MENSAJERO DE PAZ y RUSSIDA.—Platea con entrada, 4 $.—Por la noche, á las 7.45: LA REVOLTOSA, LOS CUAPOS, LA VIUDA ALEGRE.

COMEDIA—TEMPORADA DE 1910 — GRAN compañía de operetas italiana Lahoz.—Próximamente debut de la compañía.

APOLO — EMPRESA: S. GIOVANNETTI.— Gran compañía cómicolírica dramática nacional Podestá-Vittone.—Director don José J. Podestá.—Hoy lunes 13: LA ULTIMA CARTA, LA NOTA ROJA y EL CENTENARIO.—Platea con entrada, 1.60 $.—A las 8.30.

MODERNO — COMPAÑIA FRANCESA DE Grand Guignol de París, bajo la dirección artística de Mr. André Nerac.—Hoy lunes 13: MONSIEUR PLATON, L'HORRIBLE EXPERIENCE, TICS!!, estreno ... riOMS, PAQUERETTE. — Platea con entrada, 3.20 $.—A las 8.30.

OLIMPO—COMPAÑIA ARGENTINA DE COmedias, dramas y zarzuelas, dirigida por el actor José Brieva.—Empresa C. Romani y Ca.—Hoy lunes 13: La comedia en cuatro actos LAS DE BARRANCO, estreno EL DESQUITE.—Platea con entrada, 1.50 $.—A las 8.30.

TEATRO NACIONAL—SANTA FE Y CALLAO 2.—Empresa: Giovanetti y Ca.—Compañía cómico-dramática nacional de Guillermo Battaglia, bajo la dirección de la actriz Sra. Jacinta Pezzana.—Primera actriz Sra. María Gámez.—Director de orquesta señor Eduardo Manella.—Hoy lunes 13: Se representará la comedia en cuatro actos COMO LAS HOJAS.—Platea con entrada, 1.50 $.—A las 8.30.

SCALA — GRAN COMPAÑIA DE VARIEDAdes y atracciones. — Siempre novedades — Hoy lunes 13: Gran función con variado programa. Siempre novedades. Estreno por el cinematógrafo de la gradiosa vista tomada con motivo de los funerales del rey Eduardo VII de Inglaterra.—Entrada general, 1.50 $.—A las 8.30 p. m.

CASINO (MAIPU ENTRE CUYO Y CORRIENtes) — Grandes variedades y atracciones.— Hoy lunes 13: Gran función con variado programa. Debuts: Las Dubary, cantantes y bailarinas; Adolph Bork, bailarín cómico; miss Theusia, trapecista. En el biógrafo la vista de actualidad Los funerales del rey Eduardo VII de Inglaterra.—Entrada general, 1.20 $.—A las 8.30 p. m.

ROYAL — CORRIENTES 835.—GRAN COMpañía de atracciones. Siempre novedades.— Hoy lunes 13: Gran función con variado programa. La gran revista en dos actos y 17 cuadros TOUS AU ROYAL!—A las 8.30.

ATENEO—CORRIENTES ESQUINA MAIPU— Moderno espectáculo cinematográfico con vistas altamente morales para familias. — Hoy lunes 13: Función con variado programa. Exhibición de interesantes vistas de actualidad.—A las 8.45.

VARIEDADES (PLAZA CONSTITUCION) — Compañía dramática española, dirigida por el primer actor don Alejandro Almada.—Hoy lunes 13: Estreno del drama GERMAN EL SONAMBULO. Concluirá la función con un juguete cómico.—Platea con entrada, 1.50 $.—A las 8.30 p. m.

LE MOULIN ROUGE — LAVALLE ENTRE Esmeralda y Suipacha—Gran compañía de variedades, procedente del teatro Le Moulin Rouge de París—Maestro director, S. M. Manella.—Hoy lunes 13: Gran función con variado programa. Estreno de Nicoletta-Cantalamessa. Succesa Niska, Paramina, Bros, Cesario, La Risueña, Romanina, Víctor Dayne.—Platea con entrada, 1.60 $.—A las 8.30.

TEATRO OLIMPIA — CALLE ALMIRANTE Brown 1137-1141 (Boca)—Bajo la dirección de los primeros actores Severino y Bondesio.—Espectáculos de género libre, comedias, cantos y bailes. Domingos y días feriados, dos funciones. Espectáculos por secciones.

CIRCO ANSELMI (LAVALLE ESQUINA LArrea).—De Luis Anselmi.—Gran compañía ecuestre, acrobática y de dramas y comedias nacionales.—Dirigida por el Sr. Vicente Vita.—Hoy lunes 13: Gran función con variado programa. Se representará el drama EL TROVADOR NACIONAL.—A las 8.30.

CIRCO NACIONAL—RIVERA 643—EMPRESA: Figoli y Robba.—Director Alberto Henault.—Compañía ecuestre y acrobática y de dramas. —Hoy lunes 13: Gran función con variado programa. El hombre-cometa. La bella Mari. El drama EL TROVADOR NACIONAL.—A las 8.30.

POLITEAMA ANSELMI — EMPRESA: Anselmi-Erramouspe. — Director: Miguel Anselmi. — Calle Cabildo 2147-57 (Belgrano). — Hoy lunes 13: Gran función con variado programa. Se representará el drama EL JOROBADO.—A las 8.30.

PABELLON PODESTA — RIVADAVIA 6500, Flores.—Gran compañía ecuestre, gimnástica y de dramas nacionales Fontanella Hnos.—Empresa J. J. Podestá.—Director A. Fontanella.—Hoy lunes 13: Gran función con interesantes ejercicios. Se representará el drama MUSOLINO.—A las 8.30.

CIRCO INTERNACIONAL — CALLE BOMpland y Charcas—Empresa Legunes y De Risa.—Gran compañía ecuestre y de dramas.—Hoy lunes 13: Gran función con variado programa. — ... ROS SU Y... mas

CIRCO EL PORVENIR—CALLES NARVAN Y Bebedero (Villa Urquiza).—En breve debutará en dicho circo una gran compañía de variedades y dramas nacionales, bajo la dirección de Carlos Fresia.

SALON AMERICANO—SAN JUAN Y RIOJA— Cinematógrafo especial para familias.—Hoy lunes 13: Gran función con variado programa. Estreno de interesantes vistas de actualidad.—A las 8.30.

GRAN BIOGRAFO LAVALLE — LAVALLE esquina Suipacha—Especial para familias.—Hoy lunes 13: Gran función con variado programa. Siempre novedades y estrenos de vistas de actualidad.—A las 8.30.

ZOCO CHICO, FESTEJOS ARABES — AVEnida Alvear 1612 — Todos los días á las 3.30 4.30 y 5.30 de la tarde y á las 8.30, 9.30 y 10.30 de la noche, secciones por horas en el Pabellón de danzas árabes, dirigidas por la célebre Bella Fathma y en las que toman parte quince moras, diez músicos y seis negros sudaneses.

PALACIO NOVEDADES — SKATING RINK, abierto mañana, tarde y noche. Días de moda: martes y viernes por la noche, y miércoles de tarde. Exitos: Los africanos salvajes, Los fenómenos, El fakir, El tragasespadas, El glotón y El manco habilidoso. Novedad del día: El mono Consul, el chimpancé más sabio del mundo, y los campeones patinadores miss Davies y Mr. Bennet.

PABELLON DE LAS ROSAS (PALERMO)— Avenida Alvear y Tagle.—Gran centro de diversiones.—En el gran salón: Skating Rink, secciones de patinaje de mañana, tarde y noche. Exhibición de patinaje artístico por los campeones mundiales señor y señorita Franks. Espléndido cinematógrafo. Banda-orquesta bajo la dirección del maestro Sesso, con el concurso de los dos primeros premios de trombón y piston del conservatorio de París, señores Gustavo Perret y Joanes Rocher. Grandes festivales de costumbres criollas.

EDEN PARISIEN, TEATRO DE VARIEDAdes, 338 Pueyrredón 338.—Función todas noche á las 8.45. Domingos y días feriados matinés para familias, á las 2.45.

PABELLON DE LOS LAGOS, PARQUE 3 DE Febrero — Diners-concerts todos los días. — Teatro de títeres, Guignol, cinematógrafo, calesitas, grafófonos, góndolas venecianas y otras diversiones.—Entrada libre.

CENTENARIO SALON, CUYO 1157.—CINEmatógrafo especial para familias.—Función todas las noches. Siempre novedades y estrenos de vistas de actualidad.—Platea con entrada, 0.60 $.—A las 8.30.

SALON NACIONAL — CINEMATOGRAFO — Corrientes 838.

GRAN SALON 25 DE MAYO — SAN JUAN número 1900 esquina Pozos.—Cinematógrafo especial para familias.

BIOGRAFO EXCELSIOR — CALLE MAIPU número 351.

SALON COLON — AVENIDA DE MAYO Y Lorca—Cinematógrafo especial para familias

CINEMATOGRAFO GENERAL MITRE—CAlle Boedo y Humberto I.—Especial para familias.—Función todas las noches.

CINEMATOGRAFO RIVADAVIA — RIVADAvia 2650—Todas las noches función con variado programa.

GRAN SALON COLISEO — SAN JUAN 2907 esquina Serandi.—Biógrafo y novedades.—Salón especial para familias.

GRAN SALON BIOGRAFO IMPERIAL — Cangallo y Esmeralda.—Salón especial para familias.

SALON DEL SUR — POZOS 1300 ESQUINA Cochabamba. Todos los días grandes estrenos.—Platea con entrada, 0.30 $.

SALON TEATRO LIBERTAD — GENERAL Urlarte 755.—Cinematógrafo especial para familias.

GRAN CINEMATOGRAFO LA ARMONIA — 3272 Belgrano 3274.—Especial para familias. Todas las noches variado programa.

COMPRA VENTA E HIPOTECAS

MARIO LIVINGSTON

556 Bartolomé Mitre. U. T. 2465 (Avenida)

LA NOTA DEL DIA

TRANSACCIONES PARTICULARES

A 30 VARAS DE LA AVENIDA DE MAYO—

UNA LINDA PROPIEDAD CON DOcios y una casa alta, vendo en $ 110.000. Da el 9 o|o. Facilidades para el pago.

Mario Livingston

556 Bartolomé Mitre. U. T. 2465 (Avenida)

EN LA CALLE PAREJA—

VENDO UN PRECIOSO TERRENO DE CASI 18 varas de frente por 26 y fracción.

Mario Livingston

556 Bartolomé Mitre. U. T. 2465 (Avenida)

RODRIGUEZ PEÑA Y CHARCAS—

VENDO UN TERRENO DE 10 POR 48. CUAdra de hotelitos.

Mario Livingston

556 Bartolomé Mitre. U. T. 2465 (Avenida)

SUIPACHA Y CHARCAS—

BUENA CASA BAJA DE 9 Y FRACCION POR 25 varas, seis piezas, vendo en 65.000 $.

Mario Livingston

556 Bartolomé Mitre. U. T. 2465 (Avenida)

EN PLENO CENTRO—

UNA PROPIEDAD FLAMANTE, BIEN DIStribuida con gran frente y que da el 8 o|o sobre $ 500.000, vendo.

Mario Livingston

556 Bartolomé Mitre. U. T. 2465 (Avenida)

EN SANTIAGO DEL ESTERO—

AL SUR, CERCA DE ESTACION, VENDO 8000 hectáreas, á $ 12 la hectárea.

Mario Livingston

556 Bartolomé Mitre. U. T. 2465 (Avenida)

CUYO Y CALLAO—

CASA BAJA, NUEVA, COMODA Y BIEN HEcha, vendo en $ 125.000.

Mario Livingston

556 Bartolomé Mitre. U. T. 2465 (Avenida)

ESTANZUELA HECHA—

A DOS HORAS JUSTAS DE BUENOS AIres, buena población y alambrados, á legua y media de estación, vendo en 270 $ la hectárea.

Mario Livingston

556 Bartolomé Mitre. U. T. 2465 (Avenida)

EN TRES ARROYOS—

VENDO UN CUARTO DE LEGUA DE BUEN campo, espléndido para agricultura, bien alambrado, en $ 110.

Mario Livingston

556 Bartolomé Mitre. U. T. 2465 (Avenida)

RIO NEGRO—COLONIA ROCA—

SOBRE LA COLONIA ROCA, CON FRENTE al río, parte alambrado, campo de valle, vendo 7000 hectáreas á $ 20 hectárea.

Mario Livingston

556 Bartolomé Mitre. U. T. 2465 (Avenida)

EN EL SALTO—

CAMPO DE PRIMER ORDEN, SOBRE TRES estaciones, vendo con superficie de 1400 hectáreas. Grandes facilidades.

Mario Livingston

556 Bartolomé Mitre. U. T. 2465 (Avenida)

UN HOTEL LUJOSO—

AMPLIO, CON MUCHA LUZ Y AIRE, CENtral, con garage. Mide 16 por 34 varas, vendo en $ 180.000.

Mario Livingston

556 Bartolomé Mitre. U. T. 2465 (Avenida)

SOBRE LA CALLE ESMERALDA—

VENDO UNA ESQUINA DE 17 POR 21 VAras. Al norte.

Mario Livingston

556 Bartolomé Mitre. U. T. 2465 (Avenida)

VIAMONTE Y ARTES—

VENDO UN TERRENO DE 13 POR 17 VAras.

Mario Livingston

556 Bartolomé Mitre. U. T. 2465 (Avenida)

A TRES AÑOS FIJOS—

DOY EN MONEDA NACIONAL DINERO AL 7 1|2 y 8 o|o sobre propiedades en la capital exclusivamente.

Mario Livingston

556 Bartolomé Mitre. U. T. 2465 (Avenida)

DOY EN HIPOTECA DEL 7 AL 8 o|o—

CUALQUIER SUMA DE DINERO SUPERIOR á 50.000 $. Tanto á oro como á papel, con plazo de uno á nueve años para el pago, pudiendo levantarse la deuda con amortizaciones parciales ó totalmente. Consigo renovaciones de hipotecas á vencerse.

Mario Livingston

556 Bartolomé Mitre. U. T. 2465 (Avenida)

CEDULAS NACIONALES—

TRAMITO PRESTAMOS ANTE EL BANCO Hipotecario Nacional, ó cualquiera de sus agencias. Todos los gastos que origine la tramitación del préstamo, hasta liquidarlo, son de mi cuenta.

SUCURSAL BAHIA BLANCA

A CARGO DEL SEÑOR ENRIQUE RAYCES

(Avenida Colón 261, Bahía Blanca)

Mario Livingston — Bartolomé Mitre 556

EDUARDO LIVINGSTON

Florida 444. U. T. 2121 (Avenida)

VENDO 4000 HECTAREAS EN CORDOBA—

A UNA LEGUA DE ESTACION, CAMPOS SIN médanos y apto para alfalfa y agricultura. Precio 75 $ la hectárea.

Eduardo Livingston

Florida 444. U. T. 2121 (Avenida)

VENDO EN LA CALLE PATRICIOS—

UNA BUENA CASA CON SEIS HABITACIOnes, jardín, gran terreno, en 48.000 $.

Eduardo Livingston

Florida 444. U. T. 2121 (Avenida)

HIPOTECAS—

TENGO PARA COLOCAR CUALQUIER SUMA superior á 20.000 $, sobre casas ó campos, á intereses que varían según la importancia de la cantidad tomada ó la responsabilidad del propietario. Plazo hasta 9 años, pudiendo hacerse amortizaciones voluntarias.

Eduardo Livingston

Florida 444. U. T. 2121 (Avenida)

BANCO HIPOTECARIO NACIONAL—

ME OCUPO PREFERENTEMENTE DE PRESTamos ante este Banco, adelanto todos los gastos para la tramitación, tasaciones, escrituraciones, etc. Consigo aumentos sobre préstamos anteriormente acordados y cancelo con fondos propios las primeras hipotecas que reconozcan cualquiera que sea su importancia, en la capital y cualquier punto de la república. El solicitante sólo tiene que firmar la solicitud, lo demás corre por mi cuenta.

HORACIO C. BUSTAMANTE

Corredor de Bolsa

Calle Bartolomé Mitre 459. U. T. 3610 (Avenida) Coop. Telef. 3124 (Central)

Sección hipotecas y propiedades á cargo del señor Dionisio Cornille

EN HIPOTECA CUALQUIER CANTIDAD QUE se desee obtener, tengo disponible en las mejores condiciones de plaza, á oro y papel.

ALBERTO BUSTAMANTE

COMISIONES

Escritorios: Cangallo 417

OFREZCO EN HIPOTECA CUALQUIER SUma de dinero á bajo interés y largos plazos. Operaciones rápidas.

Corvera y Peralta Martínez

318 - San Martín - 326

EN VENTA:

CASAS DE FAMILIA, CASAS DE RENTA, terrenos para edificar, terrenos para especular fraccionando. Campos para agricultura, campos para ganadería, campos de renta. Ofrecemos negocios de esta índole. Facilitamos la colocación de capitales en negocios venideros. Ocurran los interesados á Corvera y Peralta Martínez, San Martín 326.

PRESTAMOS HIPOTECARIOS A ORO Y PAPel, sobre casas en la capital y campos en las provincias de Buenos Aires, Santa Fé, Córdoba y Entre Ríos, territorios de la Pampa Neuquen y Río Negro. A largos plazos y al más bajo interés. Operaciones rápidas. Tramitamos préstamos del Banco Hipotecario Nacional y cualquiera de sus sucursales. Ocurra el interesado á Corvera y Peralta Martínez, 318 San Martín 326.

ADOLFO BULLRICH y Ca.

San Martín 254 y Florida 269 y 273

SECCION VENTAS PARTICULARES E HIPOTECAS:

HABIENDO ESTABLECIDO EN NUESTRA casa una sección de ventas particulares é hipotecas, comunicamos al público que dedicamos preferente atención á esta clase de negocios. Tenemos pedidos y ofrecimientos de propiedades urbanas y rurales y dinero para colocar en hipotecas á largos plazos. a p.7

COMPRA VENTA E HIPOTECAS

Arturo Barros y Ca.

50 San Martín 50

EN VENTA—

CASAS DE FAMILIA Y CASAS DE RENTA.

Terrenos para edificar.

Campos vendemos.—Arturo Barros y Ca., San Martín 50.

PRESTAMOS HIPOTECARIOS A ORO Y PApel sobre casas y campos á largos plazos. Tramitamos préstamos del Banco Hipotecario Nacional. Ocurran sección dirigida por el señor Juan Villaseca, San Martín 50.—Arturo Barros y Ca. a511

Díaz y Souza

Socios: Juan A. Díaz y Juan Santos Souza

Casa Central: 25 de Mayo 159. U. T. 1130 (Av.)

Sucursal en Junín (B. A.) U. T. 48

OFRECEMOS EN VENTA LOS SIGUIENTES bienes raíces:

CAMPO EN SALTA, 4148 HECTAREAS EN el departamento Rivadavia, lo cruzará el F. C. C. N. de Perico á Las Llaves.

EN LOS ANGELES, C. G. DE FF. CC., 181.700 metros cuadrados en manzanas y libres de calles, sobre el andén de la estación.

EN EL TIGRE, 15.000 VARAS CUADRADAS con frente á la Avenida Cazón, con adoquinado próximo.

EN VILLA DEL PARQUE, BAHIA BLANCA, 31 lotes de 1200 v. c. cada uno.

EN SAN MIGUEL, F. C. P., 20.000 VARAS cuadradas, con buena casa, forma esquina sobre Avenida León Gallardo.

Otra fracción de 16.000 varas para especular.

Quintas, casas y lotes en distintas direcciones y forma de pago.

EN BELGRANO, LA ESQUINA MISIONES Y Suere.

EN FLORESTA, CINCO LOTES SOBRE CAlle Miralla y Artigala, 50 varas de Provincias Unidas.

EN JUNIN, F. C. P., VARIAS FRACCIONES, quintas, casas y lotes con facilidades de pago.

Informes, 25 de Mayo 159. — Díaz y Souza. a p. m6

Gabriel Scannapieco

Reconquista 144 U. T. 3075 (Avenida)

HIPOTECAS SOBRE CASAS Y CAMPOS, INterés módico; pidan precios de interés y condiciones de pago después de otras oficinas. Operaciones rápidas y reservadas. Horas de oficina, de 2 á 6 de la tarde. Calle Reconquista 144. Unión Telefónica 3075 (Avenida).—Gabriel Scannapieco. p. m10

A. H. THEULE

Florida 230 U. T. 60 (Avenida)

PRESTAMOS HIPOTECARIOS—

A ORO Y PAPEL, CUALQUIER CANTIDAD sobre casas, terrenos y campos á interés bajo. Trato directamente con los interesados é informo en el día.

VENTA DE INMUEBLES—

CASAS DE FAMILIA Y DE RENTA, DE TOdo precio y en cualquier barrio, hay siempre disponibles, en condiciones ventajosas.

TERRENOS GRANDES Y CHICOS, DENTRO y fuera de la capital, para edificar ó subdividir, pueden solicitarlos directamente los interesados en mi oficina. p.

MANUEL C. SALINAS

Ex socio fundador del escritorio Matías Pinedo Oliver, (ex secretario del Banco de la Nación), Bartolomé Mitre 475, U. T. 1973 (Avenida) ó 846 (Belgrano).

DESCUENTOS EN TODOS LOS BANCOS— Sobre pagarés, plazo fijo ó con amortizaciones trimestrales, giros, cambios, etc.

Existiendo al frente de las instituciones bancarias, personas de reconocida imparcialidad y rectitud, prestan ellas su adhesión á casas que como esta ponen al servicio de las gestiones que se les encomiendan, su discreción, formalidad y experiencia.

Manuel C. Salinas

DINERO EN HIPOTECA EN ESTA CAPITAL y en cualquier punto de la república, sobre casas, campos y terrenos. Cualquier plazo y cantidad. Interés 6 y 7 o|o anual. a18

ENRIQUE CALDWELL

REMATES, COMISIONES E HIPOTECAS CAMPOS Y HACIENDAS

San Martín 76. U. T. 1815 (Avda.)

HIPOTECAS: TENGO SUMAS DISPONIBLES para colocar sobre casas en la capital ó campos en las provincias.

EN VENTA:

EN LOMAS, VARIOS LOTES DE LA ANTIgua quinta Cook.

EN TEMPERLEY, TERRENO DE 20 POR 50 varas cerca de la estación.

EN BELGRANO, F. C. R., TERRENO SOBRE la estación.

EN SAN MARTIN, F. C. R., CASA-QUINTA á cinco cuadras de la estación.

EN OLIVOS, 2000 VARAS SOBRE LA ESTación.

1000 VARAS EN PASAJE QUINTANA ENtre Monteagudo y Zavaleta.

CASA CALLE TACUARI ENTRE ESTADOS Unidos é Independencia.

CASA CALLE CHARCAS ENTRE BILLINGhurst y Bustamante.

CASA CALLE JUNCAL ENTRE BUSTAMANte y Gallo.

CASA CALLE MORENO ENTRE LORIA Y 24 de Noviembre.

CASA CALLE MEDRANO ESQUINA DIAZ Vélez, á una cuadra de Rivadavia.

ESTANCIA HECHA EN EL PARTIDO DE Pehuajó; 546 hectáreas, á 10 cuadras de la estación. Facilidades de pago.

EN SAN MARTIN, 3000 VARAS, A CUATRO cuadras de la estación.

CASAS CALLE MALABIA ENTRE BUSTAmante y Paraguay.

CASA CALLE DEFENSA ENTRE COCHAbamba y San Juan.

CASAS CALLE BOYACA ENTRE JONTE É Indio.

EN COMPRA:

HACIENDAS: NOVILLOS, VACAS Y TERNEros, tengo grandes pedidos.

TERRENOS O CASAS ANTIGUAS AL NORTE y al sur, tengo varios pedidos.

TERRENO O CASA ANTIGUA AL NORTE, hasta 80.000 $.

CASAS PARA RENTA EN CUALQUIER PUNto de la capital.

CASAS AL SUR DESDE 16.000 $ TENGO PEdidos. a311

Mariano P. Clerici

149--25 de Mayo--149

COMPRO Y VENDO CAMPOS, CASAS, TERrenos, doy dinero en hipoteca. a15 1

M. Pinedo Oliver y M. A. Pinedo

Reconquista 144. U. T. 1308 (Avenida)

TIENEN PARA COLOCAR EN HIPOTECA 550.000, 400.000 y 250.000 $ al 7 por ciento de interés, y partidas menores de 200.000 $ al 7 1|2 por ciento, sobre campos y casas en la capital. Adelantamos cualquier cantidad de dinero en cuenta corriente, con garantía hipotecaria, amortizable y cancelable en toda época. a113

Eduardo M. Niño

Ex secretario-gerente del Banco Nacional

Jubilado

REMATES, DESCUENTOS EN LOS BANCOS con preferencia en el de la Nación Argentina. Préstamos en el Banco Hipotecario Nacional. Compra-venta y administración de propiedades. Operaciones de Bolsa. 25 de Mayo 122. U. T. 3 (Avenida). a113

Andrés Macaya ó Isidro J. Molinero

Bmé. Mitre 544. Teléfono: U. T. 1364 (Avenida)

DINERO TIENEN PARA COLOCAR EN HIpoteca sobre campos en la provincia y casas en la capital, cualquier cantidad pasando de 20.000 $ al más bajo interés de plaza. Contestaciones rápidas y reservadas. a23 8

R. E. Klengel

Justo Daract, F. C. P.

VENDO ESTANCIA EN LA PROVINCIA DE San Luis, á legua de estación F. C. Oeste prolongación Bagual, de 8450 hectáreas alambradas, quebracho, seis potreros, casas, puestos, cuatro molinos, etc., agua dulce á 20 metros, lista para colonizar. Precio 35 $ la hectárea, con facilidades de pago. a68

Juan L. Bisso

368 - Maipú - 368

EN COMPRA:

UNA ISLA DE CUALQUIER DIMENSION, partido San Fernando.

EN VENTA:

TERRENO AVENIDA NAZCA, ENTRE SAN Julián y San Matías, 8 metros de frente por 33.20 metros de fondo, 7 $ la vara.

TERRENO AVENIDA GAONA ENTRE CUENca y Campana, 12 varas 75 de fondo irregular, superficie 340 varas, á 8 $.

TERRENO ESQUINA, 10 METROS ARGERich y 36 metros San Julián, superficie 480 varas, á 8 $. a89

BRAVE BERNASCONI y Ca.

612 - Bartolomé Mitre - 612

DINERO EN HIPOTECA, SOBRE CAMPOS, casas en la capital y provincia. Tenemos disponible grandes cantidades á interés reducido y plazos muy convenientes.

COMPRAMOS Y VENDEMOS CASAS, CAMpos y terrenos. Operación muy breve.—Brave, Bernasconi y Ca., B. Mitre 612. a59

Antonio Zuliani

Cangallo 322. U. T. 3761 (Avenida)

A BAJO INTERES PRESTA CON O SIN HIpoteca oro y papel hasta 600.000 $.

SOBRE CAMPOS, CASAS, EDIFICACION Y territorios nacionales, presta partidas grandes y chicas, rapidez y discreción. a312

SERVICIO DOMESTICO PEDIDO

AMAS DE LECHE — SE LLAMA LA ATENción del público sobre la conveniencia de tomar solamente las amas que están provistas del certificado correspondiente que da gratis la Asistencia Pública, en la inspección de nodrizas, calle Suipacha 783, de 1 á 5 p. m.—El inspector de nodrizas. p.

COCINERA, SE NECESITA; SADI CARNOT núm. 284. b213

COCINERA Y MUCAMA SE NECESITAN; CUyo 735. b113

COCINERA JOVEN PARA MATRIMONIO, SE necesita; Ayacucho 2103. b311

COCINERA BUENA, SE NECESITA, PARA matrimonio solo; Alsina 1495. b311

COCINERA, SE NECESITA, SUELDO 40 $; tratar Charcas 1240, de 9 á 1 p. m. b212

COCINERA SE NECESITA CON CAMA; GUAtemala 648. b212

COCINERA SE NECESITA; CALLE CHARcas 2174. b312

COCINERA INGLESA, SE NECESITA; CALLE Tucumán 1792, segundo piso. b212

COCINERA DE PROFESION, ITALIANA, SE necesita; Charcas 1014. b212

COCINERO O COCINERA, SE NECESITA CON recomendaciones; San Martín 550. b811

COCINERA ARGENTINA, BUENA, SE NEcesita; ocurrir Uruguay 844, departamento letra C. b811

COCINERAS, MUCAMAS Y NIÑERAS, SE NEcesita, con recomendaciones; San Martín 652. b212

COCINERA SE NECESITA CON CAMA, QUE sepa su obligación, buen sueldo; Santa Fe núm. 5201, de 9 á 2. b310

COCINERO O COCINERA DE PROFESION, se necesita, buen sueldo; tratar Bogotá 2457, Flores. b311

COCINERA CORDON BLEU, FRANCESA, SE necesita con buenas recomendaciones, es inútil se presente si no sabe bien su obligación; Avenida de Mayo 847. b212

COCINERA FRANCESA, SE NECESITA EN casa extranjera de corta familia sin hijos, se paga buen sueldo; Posadas 211 esquina Montevideo. b312

COCINERA FORMAL, SE NECESITA PARA cocina y otros quehaceres de casa de corta familia inglesa, en Villa Devoto, sueldo 45 á 50 $; presentarse con recomendaciones, el lunes de 10 á. m. á 3 p. m., en la calle Florida número 45. b312

LAVANDERA, SE NECESITA TRES DIAS por semana; Carlos Calvo 3646. b311

MUCAMA, SE NECESITA; ECHEVERRIA núm. 2594, Belgrano. b312

MUCAMA SE NECESITA; AYACUCHO NUmero 1524. b08

MUCAMA SE NECESITA; CALLE JUNCAL número 1879. b311

MUCHACHA PARA CUIDAR UNA NIÑA SE necesita; Quirno 59 (Flores). b311

MUCAMA SE NECESITA, CON RECOMENdaciones; Belgrano 518. b311

MUCAMA GENERAL SE NECESITA CON recomendaciones;

MATRIMONIO... LA COMISIONARIA, la única de argentinos en Buenos Aires, para ciudad y campaña, recomendados; Unión Telefónica 1564 (Avenida). Cuyo 236. Por cerrada ó teléfono. c115

MUCAMA DE ADENTRO, PRACTICA EN costura, se ofrece para casa distinguida, con buenas recomendaciones, sueldo de 50 á 60 $; dirigirse por carta á E. Custodio, calle Monroe 2145, Belgrano. c212

MATRIMONIO JOVEN, SIN HIJOS, SE OFRECE con buenas recomendaciones, para ciudad ó campaña, él peón para todo trabajo, sabe leer, ella buena modista y mucama; por carta, tercia núm. 1423. c313

MUCAMAS ... COMEDOR Y DE ADENTRO, mucamo bueno, muchacho de 18 años, italiano, sobremanta francesa, niñeras, nodrizas, se ofrecen con buenos informes; agencia Margarita I. de Gay, Corrientes 1688, U. T. 426 (Libertad). c113

NIÑERA ESPAÑOLA, DE BUENA PRESENcia, 18 años de edad, habla francés, recomendada y presentada por sus padres y garantía la que se le exija, se ofrece para distinguida casa y céntrica; calle La Paz 61, Isabel Martínez. c212

PORTERO O PEON DE LIMPIEZA, SE OFREce con recomendaciones; Cerrito 841. c213

PEON DE COCINA SE OFRECE CON BUENas recomendaciones, práctico, ó para patio; Cerrito 841, J. G. c113

PEON SE OFRECE PARA LIMPIEZA DE PAtios y para todo trabajo, con buenos informes; San Lorenzo 324. c113

PLANCHADORA SE OFRECE PARA CASA DE familia, plancha muy bien; Córdoba número 1166. c511

SERENO O PORTERO SE OFRECE CON BUEnas referencias; Paraguay 940. c510

SIRVIENTA SE OFRECE PARA TODO TRAbajo; Moreno 114. c113

SIRVIENTA SE OFRECE PARA MUCAMA DE adentro; San Juan 1202. c212

SEÑORITA ARGENTINA SE OFRECE PARA mucama de adentro, comedor ó niñera de corta familia; San Martín 957. c113

SIRVIENTA BUENA, SE OFRECE PARA corta familia, sabe cocinar; Viamonte número 1880. c213

SEÑORA FORMAL, SE OFRECE PARA TOdo trabajo, de casa de corta familia; Cuyo núm. 1500. c213

SIRVIENTA SE OFRECE PARA MATRIMOnio ó corta familia; dirigirse por carta ó personalmente, Isabel la Católica 3... (Barracas al Norte). c212

SEÑORA JOVEN, DESEARIA IR AL CAMpo para el servicio general de una casa menos ocupada; con un hijo como escribiente ó cosa análogo, sin pretensiones; E. U., Victoria número 394. c113

SEÑORA FORMAL, ARGENTINA, SE OFRECE para coser y planchar, en casa de familia respetable, precio moderado, en cambio de pieza para una hija que trabaja afuera; 25 de Mayo núm. 654. c213

VALET DE CHAMBRE, JOVEN, CON BUEnas recomendaciones, habla francés y español, desea hacer un viaje á Europa; á M. C., Juncal 2102. c312

OFICIOS VARIOS PEDIDOS

APRENDIZ GRABADOR SOBRE METALES, que sepa algo, se necesita; Victoria número 537. c212

AGENTES EN TODOS LOS PUEBLOS Y PROvincias, se necesitan para vender 130 productos de gran utilidad, buena comisión. Mandan dos estampillas de cinco centavos, se proporcionan condiciones, catálogos, muestrarios; Laboratorio Industrial F. Cuenca, Sarandí 56, Buenos Aires. d12 8

AGENTE DE INVESTIGACIONES, SE NECEsita un pesquisante de primera categoría, hombre muy activo y acostumbrado á asuntos delicados debe ser persona de buena presencia y trato y poseer las mejores referencias. Dirigirse por carta dando informes á Internacional, poste restante. d312

AGENTES EN LAS PROVINCIAS SE NEcesitan para la provisión de carbón de quebracho blanco, colorado ó ñandubay puros y mezclas comunes, alfalfa especial en fardos cúbicos ó grandes, leña fuerte y seca en trozos para panaderías, etc., etc. Los interesados enviarán detalles de clase y precio de venta puesto sobre vagones. Así como también deberán tener en esta capital á quien satisfacer su inmediato pago á la presentación de la guía ó carta de porte; José María Uzín, comisionista, Santa Fe número 3616. d19 11

CHAUFFEUR PARA COCHE ELECTROMOvil, se necesita con recomendaciones; Callao núm. 1554. d311

CORREDORES SE NECESITAN, DE BUENA presencia y que tengan muchas relaciones particulares en esta capital y alrededores Fácil ganancia sin pérdida de tiempo. Presentarse de 2 á 6, A. P. y Ca., San Martín 290 d77

CORREDORA: SE NECESITA UNA SEÑORA que pueda vender en seguida unos abanicos, encajes antiguos y otros objetos para una señora. Hay que tener las mejores referencias; dirigirse por carta á Z. X. Z., en las oficinas de este diario. d212

DEPENDIENTE INTELIGENTE, FORMAL Y escrupuloso, como encargado de una sucursal de tintorería, se necesita; solicitud sin ser acompañadas de las mejores referencias no serán tomadas en consideración; dirigirse á B. B., casilla correo 882. d312

ENFERMERA ESTABLE, SE NECESITA PARA el cuidado de un niñito de 5 años. Inútil presentarse sin excelentes recomendaciones de conducta y honradez, buen trato y buen sueldo; Salpacha 486. d313

GOBERNANTA FRANCESA O INGLESA, QUE hable bien el francés, se necesita con recomendaciones; Libertad 1134. d

GOBERNANTA SE NECESITA, QUE SEPA hablar francés é inglés, que no tenga pretensiones, para niños, buen sueldo; tratar de adelante, Uruguay 1277. d311

INSTITUTRIZ INGLESA, QUE HABLE FRANcés, se necesita con buenas recomendaciones; San Martín 652. d213

INSPECTOR DIBUJANTE, BIEN AL CORRIENte de las obras, se necesita; Dubois y Pater, San Martín 172, de 11.30 á 12 a. m., solamente. d212

JOVEN ESPAÑOLA, SE NECESITA PARA CAsa de corta familia; Balcarce 1477. b212

JOVEN CON PRACTICA COMERCIAL Y CERtificados intachables, se necesita; ocurrir San Martín 175. 113

LA UNIVERSAL, 25 DE MAYO 638 NECESIta mayordomos, ayudantes, encargados y capataces para estancias, cabañas y colonias, también empleados de toda clase para ciudad y campaña. d313

MODISTA QUE ENTIENDA BIEN EN TRAjes de teatro y calle, se necesita para casa de familia; Talcahuano 867. d

OFICIALAS PEINADORAS SE NECESITAN casa Martín Soulés, Paraguay 894. d313

OFICIALA Y DOS MEDIAS OFICIALAS, MOdistas de vestidos, se necesitan; Nazca 328, Flores.

PERSONAS HONORABLES Y BIEN RELAcionadas, se les proporciona una oportunidad de poder ganar dinero, con una ocupación lucrativa, que no quita el tiempo á las tareas que se tengan; por datos ocurrir personalmente á Florida 183, escritorio 1. d312

OFICIOS VARIOS OFRECIDOS

A HOTELES Y CASAS DE PENSION, SE ofrece señorita vasco-francesa, de buena presencia, hablando los dos idiomas y el castellano, para mucama de adentro. Ofertas por carta á H. C. P., en estas oficinas. c312

COSTURERA SE OFRECE POR DIA O POR mes; Charcas 844, departamento 4. c311

COBRADOR DE ALQUILERES U OTRA CObranza seria, se ofrece hombre formal, con fianza á satisfacción; Méjico 2935. e30 J

CHAUFFEUR CON LIBRETA Y RECOMENdaciones, se ofrece; B. Alvarez, Chacabuco núm. 245, departamento 2. d311

CONFITERO ESPAÑOL, RECIEN LLEGADO, desea trabajo, sin pretensiones, para centro ó fuera de la capital; Paluchо 42 (hotel). e212

CORREDOR VIAJANTE, PROPAGANDISTA Y colocación de avisos, en la provincia de Buenos Aires, á salir el 1o. de julio, solicita muestras y catálogos á comisión; E. G., Suipacha núm 385. e15 1

COSECHERO DE TABACO EN RAMA, CON 15 años de práctica en Vuelta Abajo (Cuba), desea explotar esta industria con hacendados, sociedades ó persona que se interesen, ya por administración ó como socio industrial; dará razón Federico González, Cabildo 2099, Belgrano. c212

DOS SEÑORITAS DISTINGUIDAS: HERMAnas, españolas, sabiendo francés, desean colocación en casa respetable de toda confianza, para preparación de sombreros; dirigirse por carta á Señoritas Fernández, Méjico 2639, departamento 8. e512

EXPOSITORES ALERTA! LA UNIVERSAL, 25 de Mayo 638—Ofrece empleados de ambos sexos competentes y serios de cualquier ramo, personas garantidas de toda confianza. e215

ESTANCIEROS: TENGAN SUS MONTES FRUtales atendido por un fruticultor con muchos años de experiencia en California, que comprende bien su profesión y sacar provecho de sus montes; por carta á L. L. Whittle, calle Buenos Aires 210, Quilmes, F. C. S. e10 10

GOBERNANTA ALEMANA, HABLANDO bien el francés, se ofrece; E. A. K., calle Paraguay 1368. e410

GOBERNANTA FRANCESA, SE OFRECE CON excelentes recomendaciones, para cuidar niñas de 5 á 10 años; dirigirse por carta á A. M. 65, en las oficinas de este diario. e313

GOBERNANTA O DAMA DE COMPAÑIA, SE ofrece, con buenas recomendaciones; dirigirse por carta á N. M., en las oficinas de este diario. e311

HOMBRE PRACTICO EN EL COMERCIO DE curtidos y contabilidad, se ofrece; Moreno núm. 2892. d113

HOMBRE FORMAL E INSTRUIDO, SE OFREce para auxiliar ó celador de colegio, fría afuera; calle Matheu 1154, José Montero. e312

HOMBRE DE TODA CONFIANZA, SE OFREce con garantías comerciales, para cobrador y otros quehaceres; J. B., Palau 442 (Avellaneda). e311

HOMBRE JOVEN QUE OCUPA EL CARGO de sub-gerente contador de importante sociedad anónima y que ha desempeñado varios puestos (ganados por concurso), en bancos, desea puesto de tenedor de libros, fijo ó por horas, posee certificados y referencias inmejorables; casa de correo 1014. e27 4

INSTITUTRIZ ALEMANA SE OFRECE; ofertas Piedras 75, escritorio Pesce. e311

ISLEÑOS: SE OFRECE AGRICULTOR JARdinero con muchos años de práctica en chacras y quintas como encargado ó explotar á medias, chacra ó quinta en las islas. Decir al Paraná: ofertas sub. á F. M. No. en las oficinas de este diario. e311

JOVEN DE 18 AÑOS QUE SABE TRABAjar de ropista, se ofrece; Sol 1s 821. e511

JOVEN, PRACTICO EN CONTABILIDAD, SE ofrece con buenas recomendaciones; E. M., Pozos 836. e313

JARDINERO QUINTERO DE PROFESION, práctico en todos los trabajos del ramo, se ofrece con un peón fuerte é inteligente; Suipacha núm. 1235.

JARDINERO SE OFRECE CON MUY BUENAS recomendaciones y garantiza su trabajo de cualquier clase que sea, también va al campo; Moreno 2467, dep. 9. e313

JOVEN SE OFRECE PARA DEPENDIENTE de almacén, corralón de maderas y hierros ó ocupación análoga; dirigirse á P. Trucco, Acevedo número 1214. e512

JOVEN INGLES, RECIEN LLEGADO CON varios años de experiencia en Inglaterra, desea colocarse en una estancia; dirigirse á H. R. Barton, Florida 568. e212

JOVEN DE 18 AÑOS, QUE HABLA FRANcés, se ofrece para casa introductora ó negocio por el estilo; dirigirse por carta á F. L., Cuyo 4190. e312

JOVEN FORMAL DE 30 AÑOS, SERIO COMpetente todos los trabajos de escritorio, se ofrece para ciudad y campaña, sin pretensiones; dirigirse á Alberto, poste restante, capital. e512

JOVEN ALEMANA, DESEA EMPLEO EN EScritorio, conoce el francés, la contabilidad, es práctica en cálculos y escribe á máquina; por carta á E. R., Rivadavia 511. e311

JOVEN FORMAL, CON REFERENCIAS SAtisfactorias y pocas pretensiones, se ofrece para cualquier trabajo de escritorio. Dirigirse á Alfredo, poste restante, capital. e512

JOVEN SE OFRECE. TIENE CONOCIMIENtos de dibujo lineal, inglés y escribe á máquina, prefiere estudio de ingeniero; por carta calle Maipú 531. c92

JOVEN DE 19 AÑOS, CON PRACTICA EN EL comercio, certificados y referencias inmejorables, se ofrece para casa de comercio; dirigirse á Aluigi, Cuyo 1002. e312

JOVEN DE 21 AÑOS, SERIO, ACTIVO, CON un poco de letra y amplios conocimientos en correspondencia, expedición, etc., se ofrece para escritorio comercial ó escribanía; dirigirse por esta á M. R. D., Provincias Unidas 1137, Caballito. c413

JARDINERO DE PROFESION, ALEMAN, CAsado, hombre formal, laborioso y de mucha práctica, muy entendido en floricultura, arboricultura, quinta y plantaciones nuevas, desearía colocarse para establecimiento de campo no muy lejos de la capital federal. La señora, muy entendida en avicultura, aceptaría otros encargos más; ofertas á F. Kroll, Rosario (Santa Fe). Avenida Alberdi 1421. e59

JOVEN SERIO, SOLO, DE MUY DISTINGUIda familia, bien parecido, con título de nobeza; argentino, educación perfecta, con vastos conocimientos en derecho, ingeniería, diplomacia y comercio, conociendo las principales ciudades de Europa, Norte América, República Argentina, Chile, Uruguay y Paraguay aceptaría un puesto de secretario particular con señor ó señora distinguida; por carta á C. A. F., Villarroel 923, Villa Crespo, capital. c412

MODISTA EUROPEA, SE OFRECE PARA CAsa de familia, corta por figurín, especialidad hechura sastre; Santiago del Estero número 571. c312

MODISTA: A 10, 15 Y 20 $, HACE VESTIdos de última moda, luto en 24 horas, taller especial para vestidos de luje, gran chic, precio módico; Perú 259. e10 5

MADAME ROUDGE, MODISTA, FLORIDA 683, recientemente llegada de París, comunica á las damas de Buenos Aires que acepta trabajo de medida y reformas. Precio á medida, por vestido, á partir de 35 $. Bonitos modelos para liquidar. 311

MAYORDOMO FRANCES, JOVEN, SIN HIjos, es competente en todos los trabajos de establecimiento, cría de animales puros y mestizos, alfalfares, entiende de veterinaria, se ofrece con preferencia al norte de Buenos Ayres, tiene buenos certificados de su práctica, por más datos dirigirse ó escribir á R. Lesoeur, Santa Fe 1785. e87

MAYORDOMO EXTRANJERO, PERSONA energica y de absoluta confianza, con larga práctica en la organización y administración de conocidos establecimientos del país, muy competente en ganadería y agricultura en general, invernada, alfalfares, cremería, cría de cerdos, etc., se ofrece para establecimiento importante de Buenos Aires, Córdoba ó Santa Fe; dirigirse por carta á Extranjero, en las oficinas de este diario. e20 17

MAYORDOMO DE ESTANCIA, EXTRANJERO, con larga actuación en la organización y administración de importantes establecimientos agrícola-ganaderos, práctico en haciendas mestizas y criollas, selección, trabajos de campos, alfalfares, entiende de veterinario, planos, construcciones, etc., buenos certificados, referencias inmejorables, se ofrece; por carta á E. C., Bartolomé Mitre 314. e511

PEONES PARA JUNTAR MAIZ Y TODA CLAse de trabajo de campaña, se ofrecen; agencia de colocaciones, de Manuel Alvarez, U. T. 1656 (Avenida), Paseo de Julio 356. e10 5

PARA MAYORDOMO O SEGUNDO DE ESTancia, se ofrece persona práctica en todo trabajo de campo, cuidado de hacienda fina y contabilidad; J. B., Santa Fe 1124. e15 1

PEONES, PEONES PARA JUNTAR MAIZ, SE ofrecen y no se cobra remuneración alguna á los patrones; órdenes por carta ó teléfono, agencia Torres, Corrientes 876. e10 9

PANADEROS, MAESTROS DE PALA, AMAsadores, ayudantes, estibadores, maquineros, aprendices y peones, se ofrecen; no se cobra comisión á los patrones; agencia de Torres, Corrientes 876. e10 9

PERSONA INGLESA, INGENIERO MECANIco, competente, actualmente ocupado como jefe de talleres, se ofrece para un puesto análogo; dirigirse por carta á T. S., calle San Fernando 338, San Martín, F. C. C. A. e30 7

SEÑORITA FORMAL BUENAS RECOMENDAciones, se ofrece como gobernanta para niños ó cargo en casa seria; Maipú 676. e313

SEÑORA BUENA COSTURERA, SE OFRECE para casa de familia, ó en su casa; por cartas á M. 8, en las oficinas de este diario. e212

SEÑORITA JOVEN, PRACTICA EN CORRIEN con buena letra, sabiendo escribir á máquina Hammond, se ofrece con recomendación; Oro 2486, Palermo. e113

SEÑORA FRANCESA, ACOSTUMBRADA A viajar, se ofrece para acompañar familia ó señora sola, á Europa; por carta á Margarita, Estados Unidos 371. e511

SEÑORA JOVEN, VIUDA, DESEA EMPLEARse como ama de gobierno en casa de corta familia, ó dama de compañía con persona honorable, ciudad ó campo, tiene buenas referencias; Br. grano 2928, dep. 35, Sra. A. M. e412

SEÑORA INGLESA, DISTINGUIDA, QUE HAbla poco el español, desea ir á Europa, acompañando familia ó bien como enfermera; dirigirse á señora Bont, calle Cuba 2146, Belgrano. e312

SEÑORITA VASCO-ESPAÑOLA, PRACTICA en toda clase de costuras, visitar señoras y viajar, con recomendaciones, se ofrece para mucama de adentro de casa distinguida, sueldo 55 á 60 $; por carta Victoria 826, F. L. 311

TENEDOR DE LIBROS, CON HORAS DESocupadas, se ofrece; Dubianc, calle Cangallo número 702. e10 7

TENEDOR DE LIBROS, TIENE ALGUNAS horas disponible; dirigirse por carta á L. H., Carabobo 386. e312

TENEDOR DE LIBROS, COMPETENTE, EN los diferentes ramos que abarca el comercio de campaña, se ofrece; dirigirse por carta á V. D., Belgrano 1142. e512

TENEDOR DE LIBROS, PERSONA FORMAL se ofrece por horas, referencias á satisfacción; dirigirse por carta á H. P., casilla de correo 199. e10 10

TAPICERO SE OFRECE CON RECOMENDAciones para casa de familia, para colocación, descolocación y arreglo de cortinas y muebles, precios reducidos; calle Godoy Cruz número 748. e15 7

UNA INGLESA SE OFRECE PARA ACOMpañar familia á Europa, acostumbrada á viajar, hablando francés y algo de castellano, con altas recomendaciones; dirigirse por carta á E. T., Defensa 487. e311

CONSTRUCTORES

A LOS PROPIETARIOS QUE QUIERAN construir y refaccionar propiedades, á precios módicos, dirigirse á A. tta-o-Argentina, empresa de construcciones, refacciones y obras en general, pintura, decoraciones y cualquier otro trabajo, á precios sumamente reducidos; Carlos A. Quaglia y Ca., calle Venezuela número 2338. f30 1

CONSTRUCCIONES, REFACCIONES DE CAsas y obras de pintura en general; C. Valle, Victoria 1393 ó Almagro 156. f212

CASAS: SE CONSTRUYEN Y SE FACILITAN fondos para construcciones á pagar en 132 mensualidades; Sociedad Argentina de Edificación, Victoria 720, de 10 a. m. á 4 p. m. 30 3

LUSTRADORES Y LIMPIADORES

A LFOMBRAS, COLOCAMOS A PRECIO MOdico. Limpieza de casas, enceraje y lustraje de pisos. Barato. «La Nacional», Charcas 1265, Unión Telefónica 2085 (Juncal). g30 8

A PROVECHEN, SE EMPAPELAN PIEZAS por 5, 10, 12 y 14 $, se hacen trabajos de pintura y blanqueos, á precios reducidos; San José 249, Pedro Sacchi. g212

ALFOMBRAS, COLOCAMOS A PRECIO MOdico. Limpieza de casas, enceraje y lustraje de pisos. Barato, "La Nacional", Charcas 1265, Unión Telefónica 2085 (Juncal). g30 8

A 10 Y 15 $ LUSTRO PIANOS, A 2 $ LUStro y encero muebles, doy informes de seriedad y competencia absolutamente insuperable; C. González, Paraná 1184. g10 7

A 5 CENTAVOS EL METRO, Á 10, 20, 35 Y 50 centavos el metro, se pintan, barnizan, enceran y lustran pisos cualquier color; pida usted muestras, se las llevaremos gratis; empresa limpiadora y lustradora de pisos La Nacional, Charcas 1265, U. T. 2085 (Juncal). g30 27

ANTES DE HACER LIMPIEZA O ENCERAdo de pisos, consultar más precios, casa especial para limpieza de casas particulares y negocios, encerado y lustraje de todo clase de pisos, casa recomendada. Hay de lustra pisos abonos mensual para su conservación; Río Bamba núm. 21, U. T. 469 (Libertad). La Unión Española. E. Rodríguez. g30 8

ANTES DE HACER LIMPIEZA O ENCERAdo de pisos, consulte nuestros precios. Casa especial para limpieza general de casas particulares y negocios, encerado y lustrado de todas clases de pisos, casa recomendada, fama de los lustradores. Se toman abonados mensuales para su conservación; Bernardo de Irigoyen 2252 U. T. 439 (Libertad), La Española. g15 31

LA FRANCO-AMERICANA, DE EMILE BOUT, gran empresa de enserados de pisos y parquets, limpieza de casas nuevas y viejas; Paraguay 629, U. T. 3132 (Avenida). g15 9

LIMPIADORA ELECTRICA DE ALFOMBRAS, guardadora de muebles, fábrica de todos, lonas, banderas, adornos y trabajos de fantasía; S. Carlevari y Ca., Perú 354, U. T. 427 (Avenida), Cooperativa 8859 (Central). g p.

LUSTRO COMPONGO MUEBLES Y PIAno, todo á domicilio y especialidad en comedor, sistema norteamericano, con recomendaciones, precio módico; dirigirse á J. D., Cuyo 1405, ó Santa Magdalena 453. g412

LA UNION, EMPRESA DE LIMPIEZA ENcerado de pisos, muebles etc., comprueba habiendo efectuado los trabajos más importantes, oficinas de confianza, competentes, precios módicos; Mauricio Casenueve, calle Viamonte número 446. g20 15

PINTURAS EN GENERAL, DECORACIONES, empapelados y refacciones de alfombras, presupuestos sin competencia, para ciudad y campaña, empresa de Teófilo Melner, calle Carranza núm. 2257. g59

PINTURA, EMPAPELADOS Y TODO TRABAjo, perteneciente al ramo, á precios módicos, taller de pintores de P. Hernández, calle Moró núm. 275, Unión Telefónica 143 (Flores). Dispone de taller en el centro y van á cualquier punto de la campaña. f15 12

LIBROS Y MUSICA

A LA LIBRERIA PALUMBO, SE COMPRAN libros de todas clases, en cualquier idioma, pago más alto precio, voy á domicilio; Charcas núm. 1899, librería Palumbo. 10 7

A TODO HABITANTE DE LA REPUBLICA le interesa leer el folleto Tesoros para la Salud. Solicítese á su editor que o remite gratis y franco de porte; Corrientes 501, Buenos Aires. h p.

ARITMETICA, ALGEBRA, GEOMETRIA, TRIgonometria, física, química é historia natural, para el colegio militar, naval, años y términos colegio nacional. Profesor L. Galicia, San José 249. y613

HOMENAJE AL CENTENARIO—ACABA DE imprimirse nueva edición de la importante obra relativa á la independencia americana "Memorias del general Miller", reproducción fiel de la edición de Londres 1829, 2 tomos encuadernados 50 $; librería de D. Menéndez, calle B. de Irigoyen 186 y Cuyo 825. 313

A BUEN PRECIO COMPRO: HISTORIA DE la Confederación Argentina, por A. Saldías, 5 tomos, y obras de Alberdi, Angelis, Calvo, Cortés, Carranza, Díaz, Centurión Deán Funes Domínguez, Quesada, V. F. López, Pelliza, Sarmiento, Scotto, Zinny y otros autores americanos; Rivadavia 631, último escritorio, derecha, de 8 á 10 de la mañana y 12 á 2 de la tarde, Blázquez y López. h612

A TIENAS, LIBROS NUEVOS: DESDE EL cielo, por Manuel Murguía. . . $ 1.80
Valor á la conquista de la energía, por C. Wagner. . . " 1.50
La vida rota, novela, por Corpus Borga. . . " 2.00
Fiebre de amor, novela, por M. Valcárcel y J. Martín de Salazar. . . " 1.80
El breviario de Blanca-Emerla, novela, por J. M. Carretero. . . " 1.80
La mujer; conferencia de J. Quirós Fuentes. . . " 0.60
La mujer y el Pelele, novela andaluza, por Pierre Louis. . . " 1.20
Museo infantil, juguetería y psicología, por P. Martínez Basaga. . . " 1.00
Derecho civil teórico y práctico, por Francisco Ricci, tomo XIV. . . " 3.50
Menéndez y Galli, Maipú 161, Buenos Aires. h312

CATALOGO GENERAL DE OBRAS EUROpeas de 1910, se remite á cualquier punto. Inmenso surtido de obras argentinas y americanas. Se organizan bibliotecas; Mendeshy é hijo, Florida 359. h p.

CABAUT Y Ca., EDITORES, ALSINA Y BOlivar—El éxito de día lo constituye el magnífico cuadro estadístico "Seres eternos los laureles", representando el glorioso paso de los Andes; tamaño 40 por 50; precio, 3 $. 113

CATECISMO DE LA DOCTRINA CIVICA, POR C. de Vedia. Texto oficial para la escuela primaria adoptado por concurso y por resolución gubernativa. Acaba de aparecer. En venta en la Biblioteca de "La Nación" y en las librerías. Precio 0.50 $. h p.

DE OCASION VENDO: TOMPSON, GUERRA del Paraguay, 1 tomo; Barros Arana, Guerra del Pacífico, 1 tomo; Baldrich, Guerra del Brasil, 1 tomo; Paz Soldán, Guerra del Pacífico, 1 tomo; Uriburu, Guerra del Pacífico, 1 tomo; Molke, Guerra Franco-prusiana, 1 tomo, y otros libros; Rivadavia 631, último escritorio, derecha, de 8 á 10 de la mañana y 12 á 2 de la tarde, Blázquez y López. h312

LIBRERIA LA FACULTAD, JUAN ROLDAN, Florida 418. Ultimas publicaciones:
Wagner: Valor. . . " 1.25
Boutroux: Ciencia y religión. . . " 2.00
Buyse: La protección del obrero. . . " 1.80
Tardo Bazín: La literatura francesa, 2 tomos. . . " 2.40
Valcarcel: Fiebre de amor. . . " 1.80
Carretero: El breviario de Blanca Emerla. . . " 1.80
Hoyos: Del huerto del pecado. . . " 2.00
Ricci: Derecho civil, tomo XIV. . . " 3.60
Morales: En el Egipto. . . " 2.00
Correa: Geografía Argentina, parte física. . . " 8.00
Oyuela: Canto á la patria. . . " 3.00
García: La Chepa Leona. . . " 2.00
Ayarragaray: La constitución única argentina. . . " 1.00
h312

LOPEZ—LA NOVIA DEL HEREJE, NOVELA histórica, 1 tomo, encuadernado, 6 $; del mismo autor «La loca de la guardia», 1 tomo encuadernado, 5 $. Atiende pedidos la librería La Facultad, Juan Roldán, Florida 418. h812

LAS POSTALES TOCAN A SU FIN. EL PAbellón ilustrado para cartas las substituye con ventaja. Gran novedad. Bloque de 50 hojas con distintas vistas de Buenos Aires, 2.50 $; librería del Colegio, Alsina y Bolívar. 113

MANUAL DE HISTORIA ARGENTINA, POR el doctor V. Fidel López, nueva edición, con arreglo á los programas de los colegios nacionales, 1 tomo, encuadernado, 7 $; Librería La Facultad, Juan Roldán, Florida 418. h812

MARCHAS Y COMBATES TACTICA APLIcada según los reglamentos argentinos vigentes en 1910. Obra escrita por el comandante Mallgne para el uso de los oficiales de líneas y guardia nacional. Precio 3 $. En venta en la Biblioteca de "La Nación" y en las librerías. h p. e20

MAGIA PSIQUICA, POR WILLIAM WALker Atkinson (Yogi Ramacharaka). Curso en once lecciones para desarrollar la clarovidencia, clariaudiencia, psicometría, visión del pasado y del futuro, proyección astral, etc. Precio del curso completo, 3 $, porte pago. Mándese su nombre y dirección y le enviaremos más detalles gratis; Centro de publicaciones teosóficas, Suipacha 1160, Buenos Aires. h411

NUEVOS HORIZONTES EN LA MEDICINA, por A. Montesano. 7 $. Obras del sistema natural. Obras de teosofía y ocultismo. Magnetismo é hipnotismo, 3 $, porte pago. Mándese su nombre y dirección y le enviaremos más detalles gratis; Centro de publicaciones teosóficas, Suipacha 1160, Buenos Aires. h411

NUEVOS HORIZONTES EN LA MEDICINA, por A. Montesano. 7 $. Obras del sistema natural. Obras de teosofía y ocultismo. Magnetismo é hipnotismo; Nicolás B. Kier, Suipacha núm. 1160. Pídase catálogo. h30 22

OBRAS DE ROBERTO J. PAYRO—"LA AUStralia Argentina", dos tomos, 3 $; "El falso Inca", 1 $; "El casamiento de Laucha", 0.50 $; "El triunfo de los otros" (comedia en tres actos), 0.50 $; "Pago Chico", 1.50 $; "Vidalitas", 1.50 $; "En las tierras de Inti", 1.50 $; "Crónicas", 1.50 $. En venta en la Biblioteca de "La Nación" y en las librerías. p.

ULTIMA OBRA DE SOIZA REILLY ACABA de parecer "Hombres y mujeres de Italia", por Juan José de Soiza Reilly con prólogo del conde Angelo de Gubernatis. Edición Sempere. En venta en todas las librerías. h30 5

PIEZAS PARA ALQUILAR y PENSIONES

A LQUILANSE ESCRITORIO Y PIEZA, LAS dos amuebladas; Victoria 642. j410

ALQUILO GRAN SALON Y OTROS ANEXOS, todo ó separados; Victoria 536. j410

ALQUILASE PIEZA AMUEBLADA, A SEÑOR serio, casa de familia; Victoria 1642. j113

ALQUILASE PIEZA CON PENSION; CALLE Chile 657. 113

ALQUILANSE SALA Y PIEZAS AMUEBLAdas, con pensión; Suipacha 320. j313

ALQUILANSE GRAN ESCRITORIO Y OTRO chico con luz, en 35 $, paraje centralísimo; Rivadavia 1255. j313

ALQUILASE PIEZA AMUEBLADA A UNO O dos caballeros, casa de familia; Carlos Pellegrini 107. j311

ALQUILASE SALA GRANDE, CON BALCON, amueblada, para hombre, con pensión, buen trato de familia; Esmeralda 472. j213

ALQUILANSE DOS PIEZAS A MATRIMONIO sin hijos, único inquilino, casa distinguida; Charcas 3245. j312

ALQUILO PIEZA AMUEBLADA, CON PENsión buena, familia decente; calle Uruguay número 1294. j212

ALQUILASE LINDA PIEZA AMUEBLADA, con balcón, casa de matrimonio decente; Moreno 2087. j311

ALQUILANSE PIEZAS BIEN AMUEBLADAS con ó sin pensión á matrimonio ó caballeros; plaza Congreso, Victoria 1788. 312

ALQUILASE UNA PIEZA AMUEBLADA EN casa de familia respetable, á persona seria; Ombú 141. j311

ALQUILASE PIEZA AMUEBLADA, CON pensión, casa de familia; Cuyo 1812, segundo piso. j411

ALQUILANSE EN CONFORTABLE CASA PIMera amuebladas, con pensión; Belgrano número 1350. j311

ALQUILANSE UN COMEDOR Y UNA PIEZA amuebladas, á hombre solo ó matrimonio, casa tranquila; Paraguay 1939. j311

ALQUILANSE SALAS Y PIEZAS BIEN AMUEbladas, por día ó por mes, con ó sin pensión, buen sitio; Carlos Pellegrini 46. j10 11

ALQUILANSE DOS PIEZAS CORRIDAS, CON balcón á la calle, para señoritas solas, con pensión y amuebladas; Cuyo 323. j812

ALQUILANSE CON MUEBLES, SALA Y ANtesala, para dormitorio, á caballero ó matrimonio solo; Talcahuano 124, tercer piso. j410

ALQUILANSE SALAS AMUEBLADAS, CON pensión, á dos ó tres personas en cada una; Rivadavia 1216. j512

ALQUILASE COMEDOR AMUEBLADO Y UNA pieza, juntos ó separados, casa de familia italiana; Cuyo 1044, primer piso. j311

ALQUILANSE COMODAS PIEZAS AMUEBLAdas, con pensión, para familias y caballeros, teléfonos; Bolívar 314. j312

ALQUILASE PIEZA CON MUEBLES Y PENsión á señoras y parturientas; Pozos número 1135 bis, portera. j295

ALQUILANSE EN CASA DE FAMILIA LINda sala y hall, solos, todo á la calle, bien amueblados, á señor distinguido ó matrimonio decente; Reconquista 681. j213

ALQUILASE ESPLENDIDA PIEZA AMUEblada, con pensión, para señores solos, y se da buena pensión á uno ó dos caballeros, casa familia; Perú 367. j313

ALQUILASE EN CASA DE FAMILIA Y A personas solas, hermoso dormitorio, con pensión, luz eléctrica y baños calientes; C. Pellegrini 730. 213

ALQUILASE CON ENTRADA INDEPENdiente, sala y dormitorio, bien amueblados, pensión y primer orden, hay todas comodidades; Lavalle 663. j311

A FAMILIAS Y CABALLEROS, SE DA PENsión, con piezas amuebladas, casa de mucho aseo, seriedad y buen trato, hay plazas con baño, Salta 368. j15 31

ALQUILASE LAVALLE 870, ALTOS, COMEdor y dos piezas, en 150 $, para escritorio ó personas solas, sin criaturas; ver el lunes en la misma. j312

ALQUILANSE SALA GRANDE Y SALITA, amuebladas, con buena pensión, á matrimonio sin hijos, señoras, familia inglesa, precio módico; Pueyrredón 682. j212

ARENALES 992, SE ALQUILA POR TRES meses una piecita bien amueblada, buena pensión, luz eléctricas, baño frío y caliente, casa seria y tranquila. j312

ALQUILASE SALITA A LA CALLE, CON ventana á señor solo, bien amueblada, con ó sin pensión, en casa de familia italiana; calle Alsina 1715. j312

ALQUILASE UNA PIEZA AMUEBLADA, TOdo confort, balcón á la calle, luz eléctrica, baño caliente y frío, pensión de primera casa de familia; Lavalle 385. j68

ASUNCION, CASA DE PENSION ALEMANA de primer orden, Avenida España 496, situada en el mejor barrio. Tranvía á la puerta. j30 5

ALQUILASE EN CASA DE FAMILIA ARgentina, dos lindas piezas amuebladas, con pensión, y una interior muy ventilada, en 70 $ para uno, mucho aseo y baños; calle Ombú número 462 j410

ALQUILASE EN CASA DE FAMILIA FRANcesa, un dormitorio y salita amuebladas, con pensión, balcones á la calle, entrada independiente, baños fríos y calientes, ocasión franquesa y demás comodidades; calle Viamonte número 1676. j810

ALQUILANSE DOS SALAS SEPARADAS, CON balcones á la calle, muy bien amuebladas, para matrimonio distinguido ó caballeros, y otra pieza seguida, junta ó separada, con pensión y baño, luz eléctrica; Moreno 629. j611

BUENA PENSION EN CASA DE FAMILIA, hay una sala con muebles, á propósito para dos caballeros; 25 de Mayo núm. 42, tercer piso. j811

COMEDERO FORMAL DE PIEZA, SE NEcesita; Vicente López 61, pasaje Suizo, departamento 5. j311

CENTRAL, EN CASA DE FAMILIA FRANCEsa, se alquilan con ó sin pensión, dos salas amuebladas, con balcón y antesala, á caballeros distinguidos ó matrimonio serio, baño caliente y frío, ascensor; Talcahuano 451, tercer piso, derecha. j312

EN BELGRANO SE ALQUILA UNA PIEZA amueblada, con ó sin pensión, para matrimonio, señorita ó caballero; Echeverría 2570. j311

EN CAMBIO DE LECCION DE PIANO Y REpetición de castellano, se da linda pieza con luz eléctrica, á señora sola; Colegiales número 2752, de 1 á 2. 108

EN CASA DE FAMILIA ALEMANA, SE AlQuila una pieza grande, ujosamente amueblada, á 2 caballeros; calle Maipú 126, segundo piso. j311

EN CASA DE FAMILIA FRANCESA, RESpetable, se alquila una linda pieza amueblada, con pensión de primer orden, también de pensión y media pensión, á 2 ó 3 caballeros distinguidos; Esmeralda 663, departamento 4, ó al 515. j511

LA MASCOTA, GRAN CASA AMUEBLADA Y pensión, apropiada para artistas y familias, precios módicos; calle Cangallo núm. 945, altos. j30 4

PENSION, SE DA A UNO O DOS CABALLEros distinguidos, en casa de familia extranjera; Moreno 629. j611

PIEZA PARA HOMBRE SOLO, ALQUILASE en casa de familia; calle Uspallata número 640. j213

PIEZAS A LA CALLE EN CASA DE FA

EN LA ENSENADA, PUERTO DE LA PLATA, vendo cinco lotes de terreno; tratar con E. C., Suipacha 933. s812

EN OLIVOS, VENDEMOS HERMOSAS CASas, quintas y terrenos en todas direcciones, á plazos y mensualidades. Para especular, 200.000 varas; Wilkinson Rodrigues Pelliza y Ca., B. Mitre 366. s10 8

INFORMES SOBRE CAMPOS Y HACIENDAS, tasaciones, clasificaciones, recuentos, etc.; por carta á E. J. Haddock, c. de los Sres. Barclay y Ca., Rivadavia 674, Buenos Aires. s13 31

MAR DEL PLATA, SE VENDEN DOS TErrenos, calle San Luis entre bulevar Colón y Bolívar, 11 1/2 varas por 50 de fondo; chacra 72, 11.000 varas con poblaciones material, alambrado con tejido, árboles, etc., dan frente al bulevar Constitución; dirigirse á A. Martínez, Chacabuco 221, Hotel Colón. s212

MAR DEL PLATA Y MIRA MAR. VENDEmos chacras, quintas, solares, lotes de todas dimensiones próximos á las playas. Con vista al mar, campos, casas-chalets. Todas estas ventas son particulares, los interesados pueden verse con el señor Navarro Vela ó Avelino C. González, Avenida de Mayo 621, primer piso. s30 28

SE VENDE CASA, SAN JUAN 3157, CON SIEte piezas y servicio completo, 10 por 65 varas; tratar Independencia 3322, de 8 á 12 de la mañana. s212

SE VENDE UNA BUENA ESQUINA, CON frente al tranvía eléctrico y al adoquinado, Avenida Díaz Vélez y Bustamante, de 270.75 varas cuadradas, facilidades de pago; tratar Cuyo 2066. s312

SE VENDE GRAN TERRENO, UNA FRACción de tierra en construcción, especial para una gran casa de renta ó depósitos, á una cuadra del Paseo Colón, sobre la estación Casa Amarilla y el puerto, calle Cochabamba 319, entre Defensa y Balcarce. Son 1197.54 varas cuadradas, 17.43 de frente por 68.47 de fondo y 17.55 en el contrafrente. Tratar Cuyo número 657. s10 12

VENDO PETIT HOTEL RECIEN TERMINAdo, calle Pino 2182 (Belgrano). Para informes á Betsel, calle Alsina 347. Se puede visitar á cualquier hora. s812

VILLA DEL PARQUE, VENDO UNA ESquina, á una cuadra del tranvía y cuatro de la estación, con 14 varas á 3 calle Nazarre y 20 á la calle Condarco, precio 7.50 $ la vara; tratar Juana Azurduy 2600 esquina Amenábar (Belgrano). s812

VENDO CAMPOS EN TRENQUE LAUQUEN, 450 hectáreas con alfalfa y bien alambrado, buena agua y bien ubicado; 650 hectáreas en las mismas condiciones de las primeras; 350 hectáreas especiales en Arribeños, F. C. P., alambrados, molinos y todo alfalfado; casas en Flores de poco precio, 4500 á 13.000 $ cada una, se trata con los interesados directamente; á G. V. C., Tucumán 2729, de 7 á 9 a. m. y de 6 á 9 p. m. s311

VENDEDORES DE CASAS, CAMPOS Y TErrenos: Si quieren vender sus propiedades, visiten la oficina principal del rematador Valentín Santa María, calle Curapaligüé 202, Flores, de 8 á 12, U. T. 428. Unico martillero que distribuye en premios el 50 por ciento de su comisión entre todas las personas que le recomiendan compradores ó vendedores de propiedades y que no cobra gastos de publicidad, si no se vende. Casa establecida el año 1890. s15 3

VICTORINO ORDOÑEZ, CALLE 25 DE MAyo núm. 3. Río Cuarto. Ocasión única. Probada ya la asombrosa vitalidad de nuestra república por las energías que en la celebración de su magna fecha se han puesto de manifiesto, no es aventurado opinar que este país es el mejor para la colocación de capitales. Como prueba palpable de las brillantes oportunidades que se ofrecen al capitalista propongo el siguiente negocio: 2000 hectáreas de rico campo para todo cultivo y especial para alfalfares, cerca de estación y con una línea en construcción que demarca una estación á pocas cuadras de esta propiedad. El campo está ubicado en los deslindes de las provincias de Córdoba y San Luis y tiene como 700 hectáreas de riego. Títulos perfectos. Precio de venta 90 $ la hectárea, pagaderos cien mil pesos al contado y ochenta mil pesos á un año de plazo con 7 por ciento de interés. La finca puede dar una renta pingüe porque hay interesados en arrendarla para dedicarla á un nuevo cultivo que según ensayos de allí excelentes resultados. El arrendamiento sería por cinco años, á diez pesos por hectárea en efectivo, pagando anualidades adelantadas y condiciones á convenirse. Por más informes á mi escritorio. s311

ARRENDAMIENTOS

ANTES DE ARRENDAR CONSULTE USTED á la Compañía Sud Americana de Propiedades, Avenida de Mayo 791. p.

ARRIENDO EN URIBURU, F. C. O., 424 HECtáreas de campo especial para agricultura, agua dulce, en uno ó dos lotes; para tratar ocurra á Pedro Costa, Alberti, F. C. Oeste. t15 2

ARRIENDO CAMPO DESOCUPADO, MUY pastoso, hasta fin de enero próximo, cerca de Lobos; tratar con Juan B. Elola, calle Olaguer 2436, Belgrano, U. T. 890. t80

ARRIENDO CHACRA EN LOMAS DE ZAMOra, F. C. S., 83 hectáreas de rico campo apto para agricultura, invernada y tambo; informes y tratar Victoria 1963, de 10 de la mañana á 3 de la tarde. t10 10

CAMPO RIO NEGRO, SE ARRIENDA EN LA sección 6a., letra D, lote núm. 5 compuesto de 10.000 hectáreas, dividido en tres potreros, poblaciones, jagüeles con agua dulce; dirigirse á Luis Massó, Bolsa de Comercio. t10 11

CAMPO EN LA PROVINCIA DE SANTA FE, á dos y media leguas de la estación Ceres, F. C. C. A., arriendo 4613 hectáreas de campo flor, todo alambrado, con poblaciones, etc., apto para agricultura y ganadería, agua dulce á tres y cuatro metros. Precio á $ hectárea; dirigirse Salta 245, de 2 á 4 p. m. t812

EN ALTAMIRANO, MUY CERCA DE LA ESTación, se arrienda un espléndido campo alambrado, con molinos y pequeña población; ocurrir Paraguay 1558. t213

ESTANCIA SAUCE CORTO, EN CORONEL Suárez, se arrienda para ganadería, en un lote de fracciones, se compone de 9350 hectáreas, dividido en 33 potreros, campo de pastos tiernos y alfalfares; tratar Corrientes 633. P. G. Méndez. t811

ESPECIAL PARA ALFALFARES SE ARRIENDA 4 leguas alambradas en la Pampa, juntas ó separadas, sin tosca y con agua dulce riquísima, á uno y dos metros y 2 leguas en San Luis, todas sobre el F. C. O., y tendrán próximamente en el centro estación propia del F. C. Pacífico; datos castilla del correo 952. t30 4

PARA TAMBO O INVERNADA, SE ARRIENda un potrero alambrado, de buen campo, con pastos tiernos, de 554 hectáreas, distante ocho leguas de La Plata y tres y media de estación del ferrocarril. Para tratar Salta 245, de 2 á 4 de la tarde. t812

SE ARRIENDA EN EL DISTRITO DIEGO LOpez, departamento Concordia, Entre Ríos, el campo denominado San Salvador, de 9436 hectáreas, dividido en 10 potreros y tres sotos, todo ó fraccionado, campo de monte, buenas aguadas, poblaciones, etc.; dirigirse San Martín 172, escritorio 18. t513

DINERO PEDIDO Y OFRECIDO

A BAJO INTERES Y LARGOS PLAZOS— Préstamos para construcciones é hipotecas sobre casas y campos; Banco El Hogar Argentino, Avenida de Mayo 836. p.

AL 6 POR CIENTO DE INTERES ANUAL, se prestan 2000, 4000, 8500, 18.000 á 100.000 $, economía y actividad, reserva; calle Belgrano núm. 865, de 9 á 5 p. m., Mauricio Cruz. u59

A UNA SOLA FIRMA PRESTAMOS BANCArios con 25 o|o de amortización trimestral, á comerciantes, industriales y propietarios. Hipotecas al 6 o|o de interés anual; Enrique Cerri, B. Mitre 441. u v. j16

AL 7 o|o TENEMOS 10.000 $, AL 8 o|o 30, 50, 70 y 100.000 $, sobre propiedades á oro tenemos al 7 1|2 o|o cualquier cantidad arriba de 50.000 $. No se admiten corredores. Operaciones rápidas; Giménez Zapiola, Panelo y Ca., Florida 239. u p. a27

DOY DE 5000 A 40.000 $ EN HIPOTECA, SIN corredor; Corrientes 1290. 113

DINERO EN HIPOTECA SOBRE PROPIEdades en la capital y campos en la provincia, operaciones rápidas y reservadas, cualquier cantidad tiene para colocar Manuel Lamas; 25 de Mayo 140, escritorio 15. u212

DINERO EN HIPOTECA PARTICULAR cualquier suma, en las mejores condiciones de plaza. Se resuelven los pedidos sin demora dentro de las 48 horas; Luis Schelner, Corrientes 431, U. T. 8057 (Avenida). u30 4

DINERO EN HIPOTECA A INTERES MODIco sobre casas, terrenos y campos. Operaciones rápidas y reservadas, desde 1000 hasta 200.000 $. Ocurra hoy mismo á mis oficinas, Reconquista 144.—G. Scannapieco. p.

DINERO FACILITO PARA OPERACIONES de tierras. Doy casi su valor en hipoteca á cualquier plazo cancelable á los seis meses con amortización á voluntad. Terrenos tengo en venta y compro; ocurrir á G. Ezeyza, San Martín 56, altos. u711

HIPOTECAS, DINERO SE OFRECE EN LA compañía de seguros La Franco-Argentina, Cangallo 666. u313

HIPOTECAS A ORO Y PAPEL, EN LAS CONdiciones corrientes de la plaza, Banco Hipotecario. Nuestro socio señor Gregorio M. Paz, se ocupa preferentemente de esas operaciones. — V. S. Lobato y Ca., San Martín número 48. p.

LA COLOCACION MAS EFICAZ PARA LOS capitales son las acciones preferidas del Banco El Hogar Argentino, que están produciendo el 11 por ciento anual. Pidan prospectos, Avenida de Mayo 836. p.

NUESTRA SUCURSAL EN MAR DEL PLAta y Miramar, atiende la compra-venta particular, remates é hipotecas. Las informaciones sobre el valor de la propiedad son gratuitas. Dirigirse á nuestra casa central, Avenida de Mayo 672-82, ó á su gerente Sr. F. Muro, en Mar del Plata.—Bacigaluppi y Rúa. p. a13

PRESTAMOS SE CONSIGUEN EN LA AGENcia especial de empeños, Viamonte 996, esq. Carlos Pellegrini (Artes). Absoluta reserva. Entrega del importe en el acto. Esta casa ahorra á los interesados pérdidas de tiempo, molestias, trámites y hace conseguir en préstamos el completo valor del objeto. Horario: de 7 de la mañana á 9 de la noche. u v ja20

ANIMALES Y VEHICULOS

AVES REPRODUCTORAS DE 60 DISTINTAS razas, huevos para empollar, incubadoras modernas; Criadero Excelsior, catálogo ilustrado, oficina central, Belgrano 451. w30 5

AUTOMOVILES: NO MANDEN COMPONER ó ajustar los suyos sin antes pedir presupuesto al garage 8vl, Melo 55, que tiene maquinas de precisión, mecánicos europeos especialistas contratados, cobra precios sin competencia y da facilidades de pago. w311

ATENCION! PETIT DUC CON CAPOTA IMportado, milord nuevo llantas de goma moderno, canasta, phaeton, coches para niños, char á bancs, break de chasse, tilbury de cuatro ruedas, americanas y breaks para campo, vende P. Maestro; Cuyo 1786. w118

A LA ACREDITADA FABRICA DE BRAGUE Hermanos, Avenida Alvear 1822.—Esta casa que tanto se distingue por los rodados elegantes y sólidos, construye todos los carruajes con maderas estacionadas recibidas directamente del extranjero y sus tapicerías, charoles, cueros, marroquines y ruedas de goma por su representación directa de París. Véanse nuestros cupés, milords, phatons, char-á-bancs, morning-carta, los más elegantes y modernos que se construyen hoy en Buenos Aires; Avenida Alvear 1822. p.

COUPE DOS ASIENTOS, LLANTAS GOMA Y espléndido caballo vendo; Callao 1971. w313

CABALLOS DE TIRO PESADO Y MULAS, SE venden; Carlos Calvo 3058. w412

CUPE SE VENDE IMPORTADO EN POCO uso, también un automóvil Redcar; verlo calle Blandengues 1829 (Belgrano). w311

CUPE LLANTAS DE GOMA 814, MILORDS llantas de goma y acero, americanas y breacks varias formas, se venden; calle Belgrano número 2220. w311

CARNEROS RAMBOUILLET, PUROS DE gran tamaño, con lana muy fina, larga y tupida, criados á galpón, medio galpón y á campo, se venden en la cabaña Rivadavia de Adolfo Brunkhorst, en Marcos Paz, vía Once. w15 3

EN VENTA: CERDOS DE RAZA BERKSHIre, puros de pedigree, Marcos Mac Cormick, General Hornos, F. C. O., 6 San Martín 142, Buenos Aires. w30 25

SE DESEA COMPRAR CACHORRO FOXTErrier puro; ocurrir Junín 1471, solo por la mañana hasta las 12. w212

SE VENDE UN COCHECITO PARA NIÑOS, nuevo, con un pedigree de tiro y silla, muy manso; Paseo 281. w10 5

SE VENDE YUNTA DE PADRILLOS, DE LUjo, 5 años, pedigree, sanos, un milord Rostchild; verlo y tratar cochería Robert, Libertad y Avenida Alvear. w511

VENTA A TODOS PRECIOS, BREAKS DE todos estilos, americanas de todos tamaños, phaetons con llantas de goma y hierro, dogcarts de dos y cuatro ruedas, cupés de dos y cuatro asientos, milords llantas de goma y hierro, chatitas, cochecitos para niños, caballos y pelizas, guarniciones de todas clases, líquido; Azcuénaga 726-28. w v j17

PROFESIONALES

AFECCIONES Y OPERACIONES DE LA garganta, nariz y oídos, atiende únicamente el especialista Dr. I. De Luca, de 2 á 5. Consultorio, Cangallo 1656. x p.

AFECCIONES VENEREOSIFILITICAS, ENfermedades de señoras, de las vías urinarias y de las digestivas; Dr. Allievo, Cuyo 1642, de 1 á 4 p. m. x30 20

A TODA SEÑORA O SEÑORITA QUE TENga en el rostro profundas arrugas, ondimiento ú otro defecto más ó menos grave, pueden recuperar la perfección de él en cortos días, garantiendo el resultado; Dra. H. de Ferrer, Charcas 2810. p512

CASTRO Y SUNDBLAD C., MEDICO DEL hospital de Niños; Alsina 317, de 1 á 3 de la tarde. x p.

COPIAS A MAQUINA, TESIS, ESCRITOS EN general, traducciones, etc.; Lavalle número 694. e30 12

CONSULTORIO DOCTOR BORGONDO, CAlle Suipacha 137.—Afecciones del aparato génitourinario y enfermedades de señoras. Curación rápida y radical de la blenorragia aguda, gota militar, sífilis. Tratamiento científico de la impotencia y de la prostatitis. Resolución eléctrica y de las estrecheces. Consultas de 11 á 12 m. y de 3 á 6 p. m. x p.

DOCTOR REVILLA, CONSULTAS DE 4 á 7 p. m. Enfermedades de señoras y cirugía; Maipú 276. x p.

DOCTOR IRIBARREN, MORENO 694, U. T. 1101, de 2 á 4 de la tarde. Medicina, cirugía, enfermedades de los ojos y anteojos. x p.

DOCTOR SASSO, EX CIRUJANO PRINCIPAL del hospital Italiano. Consultas de 2 á 4 de la tarde, Suipacha 961. x p.

DOCTOR FRANCISCO RAMIREZ—ATIENDE enfermedades internas, especialmente del corazón. Consultas de 2 á 4 p. m., Carlos Pellegrini 1164. x p.

LAS SEÑORITAS DENTISTAS ARGENTINAS ofrecen sus servicios profesionales. Se encargan de hacer todo lo concerniente al ramo. Precios módicos y trabajos garantizados. Se hacen extracciones sin dolor por un tópico colocado en algodones en la encía (invención de las que subscriben), Rivadavia 2732. x p.

PARTERA DIPLOMADA EN LA UNIVERSIdad de Turín y Buenos Aires, recibe pensionistas, precio módico. Consultorio Tacuarí 430, Unión Telefónica 1396 (Libertad), Ernestina F. Leonardi. x15 1

MASAJISTA Y ENFERMERA CON PRACTIca de hospital Clínicas, ofrece sus servicios; Independencia 3196. x15 5

PARTERA MEEROFF, ESPECIALISTA EN partos, diplomada en Odessa y Buenos Aires, recibe pensionistas, da consultas de 1 á 6; calle Boulogne-sur-mer núm. 379 (antes Nueva Granada). x30 8

PEDICURA MANICURA VALDIVIA, HA trasladado su consultorio Victoria 977, donde queda como siempre á disposición de su distinguida clientela. Consultas de 2 á 6. Recibe órdenes para ir á domicilio, con hora fija, precios módicos. p30 15

TRADUCCIONES — OFICINA DE TRADUCciones legales Julio Piacentini, atendida por personal competente, de 8 a. m. á 7 p. m., calle Charcas 931. U. T. 1812 (Juncal). x p.

TRADUCCIONES LITERARIAS, JUDICIALes, técnicas, comerciales y confidenciales. En los idiomas español, alemán, inglés, francés, italiano y portugués; Costa Alvarez, La Plata, calle 44 núm. 555, teléfono 696. x p.

EDUCACION

ACADEMIA DE IDIOMAS UNION PROFEsores Berlitz, Bartolomé Mitre 848 (antes Artes 324), inglés, francés, alemán, español, italiano, etc. Precio reducido. Lecciones de ensayo gratis. y v. jn30

ACADEMIA NACIONAL, FUNDADA EN 1904. —Por 10 $ cinco materias: teneduría, aritmética, ortografía, caligrafía y máquina de escribir; preparación sólida y rápida, se da diploma; Uruguay 276, altos. y p.

ACADEMIA DE SEÑORITAS, FUNDADA EN A. 1904.—Por 10 $ 5 materias: teneduría, aritmética, ortografía, caligrafía y máquina de escribir; cajeras, vendedoras, preparación sólida y rápida, se da diploma; Uruguay 276, altos. y p.

ACADEMIA BERLITZ, CALLAO 384 Y FLOrida 211, para la enseñanza de todos los idiomas, única sociedad anónima, autorizada por el superior gobierno de la Nación. Pidan prospectos y nueva tarifa. Lecciones de ensayo gratis; Florida 211, casa matriz. y10 10

ACADEMIA MILITAR SARMIENTO, SAN Juan 1566|70 (U. T. 180 B. Orden). Preparación insuperable. Pidan informes á los alumnos que de esta academia ingresaron á San Martín. El personal que dicta estas clases se compone de un licenciado, dos contadores y tres profesores normales. Pupilos 80 $. Solicitan reglamentos. y512

ACADEMIA BERLITZ, LA UNICA VERDAdera academia de idiomas es la de Avenida de Mayo 847, por ser The Berlitz Schools las únicas autorizadas por todos los altos gobiernos de los estados más poderosos del mundo entero, como Inglaterra, Francia (dirección general de las 320 sucursales Berlitz en París, 31 bulevar des Italiens), Alemania, Estados Unidos, etc. Todos los idiomas. Pídase la nueva tarifa. Advertencia: no existen sucursales en Buenos Aires. Unica dirección: Avenida de Mayo número 847. y30 9

AL INSTITUTO PORRERA — IMPORTANte establecimiento de enseñanza en todos los estudios pertenecientes á las señoras y señoritas, por los métodos más adelantados. Corte y confección con patente nacional y extranjera, sistema Porrera. Se garantiza en tres meses la enseñanza de corte para obtener diploma. Cualquiera de las materias indicadas puede aprenderse con perfección en poco tiempo, por estar dictadas por profesoras diplomadas y competentes.

Precio de asignaturas, por mes:

Corte, confección y práctica	$ 15
Lencería en general	„ 10
Bordados en todos estilos	„ 10
Tejidos, deshilados, macramés	„ 10
Labores de adorno y fantasía	„ 10
Dibujo y pintura	„ 10
Fotografía y ampliación	„ 10
Arpa, piano, guitarra	„ 10
Violín, mandolín y canto	„ 10
Inglés, francés, italiano	„ 10
Español, contabilidad	„ 10
Ortografía, caligrafía, etc.	„ 10
Urbanidad y cortesía	„ 10
Escritura á máquina	„ 5
Flores artificiales	„ 10
Gimnasia médica y ortopédica	„ 10

El Instituto Porrera se recomienda por su formalidad y método de enseñanza patentados. Se admiten internas, medio internas y externas. Pida programa, se manda gratis; Charcas 1105 esquina Cerrito. y311

CURSO LIBRE DE DIBUJO, PLAN DE ESTudios nacional, preparación especial para exámenes de la academia y colegio nacional; profesor E. Blanqué, lecciones particulares de pintura, Paseo 66, departamento 4. y213

COLEGIO SUD-AMERICANO, DEFENSA 767, incorporado al colegio nacional para todos los años de estudios. Enseñanza primaria y comercial. Preparación para el ingreso al nacional. Se admiten pupilos, medio pupilos y externos. Apertura de las clases 1o. de marzo.—Director: L. Castiglione. y p.

COLEGIO NEGROTTO—INTERNADO ESPEcial, 3518 Cuyo 3518. Director, Adolfo L. Negrotto.—Sólo admite un limitado número de niños menores de 15 años. Enseñanza elemental, comercial, idiomas y de adorno. Preparación especial para los colegios nacionales, ya están funcionando las clases. p.

COLEGIO BRITANICO, BOLIVAR 569—INcorporado al colegio nacional para todos los años de estudios. Preparación especial á los exámenes de ingreso del colegio nacional, escuela superior de comercio y escuela industrial de la nación. Enseñanza elemental y comercial completa. Se admiten pupilos, medio pupilos y externos. Apertura de las clases el 1o. de marzo.

ESCUELA DE BAILE, DIRIGIDA POR EL profesor Enrique Holst, Cangallo 1570. Se enseñan danzas de salón y cuanto hubiere de más nuevo. Lecciones individuales y en grupos, clases generales y lecciones á domicilio. p.

ESCUELA TALLER GRATUITA PARA NIñas de la Congregación del Divino Rostro. En breve se abrirá esta escuela-taller con la siguiente enseñanza: Instrucción primaria, escritura á máquina, oficiales sastres para señoras y bordadoras á mano y máquina. Desde la fecha queda abierta la inscripción para niñas de 10 años en adelante, en la calle Charcas 784, de 2 á 4 de la tarde.—Buenos Aires, abril 20 de 1910. y30 4

FRANCES, ACADEMIA METODO BERLITZ—No todos saben aplicar bien el método Berlitz. Poseo el perfeccionamiento y el éxito es completo. Aun las menos estudiosas rapidísimos progresos, pudiendo hablar en breve tiempo. Clases 8 $ mensuales. Lecciones á domicilio. Por carta á Profesora, Bartolomé Mitre 1707. y30 30

FRANCES E INGLES, PRONUNCIACION perfecta, por profesor extranjero experimentado, gramática, ortografía, lectura, conversación, correspondencia comercial. Resultado garantizado, puede tratar á domicilio; Henri P. Lucas, Esmeralda 22. y10 10

FRANCES, ACADEMIA METODO BERLITZ, aplicario bien, ahí la dificultad. Poseo el perfeccionamiento. Aun las menos estudiosas rápidos progresos. Lecciones interesantísimas por conversación. Clases 8 $ mensuales, lecciones á domicilio; dirigirse por carta á Profesora, Bartolomé Mitre 1707. y30 27

FRANCES, ACADEMIA METODO BERLITZ—No todos saben aplicar bien el método Berlitz. Poseo el perfeccionamiento y el éxito es completo. Aun las menos estudiosas rapidísimos progresos, pudiendo hablar en breve tiempo. Clases 8 $ mensuales. Lecciones á domicilio. Por carta á Profesora, Bartolomé Mitre 1707. y30 31

INSTITUTRIZ GOBERNANTA FRANCESA, SE necesita; calle Santa Fe 2065. Tratar de 1 á 3 de la tarde. y312

INSTITUTRIZ FRANCESA, DIPLOMADA Y bien recomendada, se ofrece; calle Salta número 1419. y311

INGRESO AL COLEGIO MILITAR, COLEGIO Nacional sexto grado, preparación rápida por profesor competente; Junín 1087. y68

INGLES ENSEÑA, PROFESORA, METODO Berlitz, tiene recomendación de las principales familias de la capital, en su casa ó á domicilio; dirigirse por carta ó personalmente, Srta. A. J. H., Méjico 1866. y30 11

INSTITUTO MUSICAL FONTOVA—EL MAS importante de la república. Enseñanza musical moderna, Callao 511, Independencia 2951, Rivadavia 6163, Necochea 124 (Azul), San Luis 342 (Rosario). Se remiten prospectos ilustrados á quien los solicite. La correspondencia dirijase al director gerente, Callao 511. y p. a6

JOSEFINA W. DE ROSELLO, BARTOLOME Mitre 829, profesora de canto diplomada en Milán. Enseña método antiguo, da lecciones en su casa y particulares. y15 1

LECCIONES PARTICULARES POR PROFEsor francés, asignaturas de los colegios nacionales, idiomas, ramos generales, teneduría de libros. Escribir á Profesor, Corrientes 1935. Altas referencias. y311

MAESTRA NORMAL DA LECCIONES A DOmicilio; Belgrano 1512. y212

MAESTRO PARA FAMILIA EN EL CAMPO, se ofrece; Belgrano 1512. y212

MAESTRO DIPLOMADO PARA IDIOMA NAcional, historia y geografía, con horario de 9 a. m. á 2 p. m., se necesita en un colegio particular, sueldo 130 $ al mes. Interesados deben dirigir su solicitud por carta á A. S. 62, en las oficinas de este diario, agregando corta autobiografía y referencias. y311

PROFESORA INGLESA, CON ALTAS REFErencias, teniendo horas disponibles, desea dar lecciones á señoritas ó niños; Sra. Phillips, calle Salguero 1939 (Palermo). y10 8

PROFESOR INGLES, MUY CONOCIDO, CLAses de inglés á familias distinguidas, altas referencias; cartas á Profesor en estas oficinas. y30 1

PROFESOR INGLES, DISTINGUIDO, CON mucha experiencia y altos diplomas de gobierno, da lecciones de inglés á señoras y caballeros; Corrientes 638, piso segundo. y310

PROFESORA CON TITULO NACIONAL, EN se...a las asignaturas correspondientes á los grados de las escuelas del estado é idioma francés; Juncal 1845. y87

PROFESOR DE INGLES, GRADUADO DE LA Universidad de Cambridge, se ofrece: dirigirse por carta á Profesor, Victoria 710, pieza núm. 3. y39

PROFESORA DIPLOMADA, DA LECCIONES de español, solfeo y declamación, á precios acomodados, domicilio Santa Fe 3748, departamento 2, vería de 9 á 12 a. m. y311

PROFESORA CATOLICA, DIPLOMADA, UNIversidad Cambridge, inglés, violín, tiene unas horas por la tarde disponibles para dar lecciones, va á domicilio; dirigirse por carta á Médicis, San Martín 615. y212

PROFESORA DE PIANO Y SOLFEO, DIPLOmada por el conservatorio Buenos Aires, director A. Williams, da lecciones y prepara exámenes; Rivadavia 1376, segundo piso, izquierda. y311

PROFESORA FRANCESA, DIPLOMADA POR la universidad de París, da lecciones de francés, piano, canto, dibujo, pintura, referencias de familias distinguidas del país; E. M., Zapata 376. y15 3

PROFESORA NORMAL, SEÑORITA CON EXcelentes recomendaciones, mucha práctica, tiene horas disponibles, español, alemán, inglés, francés, piano, solfeo, dibujo, pirografía y toda clase de labores, prepara para exámenes; calle Pichincha 136. y15 2

PROFESOR, EX ESTUDIANTE DE INGENIEría y derecho, prepara niños por 10 pesos mensuales para ingresos al Nacional, Naval, Militar, agricultura, normal, mecánicos de la armada, operarios militares, etc. Academia preparatoria Franco-Ítalo-Argentina. Va á domicilio, recibe pupilos; San Carlos 3548. Dirigirse al profesor O. Gómez. y15 1

SEÑORA PROFESORA DE FRANCES, DIplomada en París, con algunas horas disponibles, da lecciones á domicilio, método Berlitz y gramatical; J. D., Victoria 1634, núm. 30. y311

SEÑORA INGLESA, DISTINGUIDA, DA LECciones en casa ó á domicilio, pronunciación perfecta; por carta á F. M., en las oficinas de este diario. y212

SEÑORITA ALEMANA, QUE SEPA ENSEÑAR niños, se ofrece como instituriz con las mejores recomendaciones; por carta á J. V. S. 99, en las oficinas de este diario. y312

SEÑORITA ALEMANA, DESEA TOMAR LECciones en castellano, en cambio de alemán. Dirigirse á J. S. M., calle Mendoza 1883, Belgrano. y212

SEÑORITA PROFESORA DE PIANO, VIOlín y solfeo, da lecciones en casa y á domicilio, á precios módicos, prepara alumnos para el conservatorio; Corrientes 843. y89

SEÑORITAS INGLESAS, CON MUCHA PRACtica en la enseñanza, dan lecciones á domicilio, garantizan progreso rápido; por carta á D. y D., Alsina 1441. y312

SEÑORA FRANCESA, DIPLOMADA, DA LECciones de francés, literatura, declamación, ramos generales, piano y labores, referencias de familias distinguidas del país; dirigirse á señora M .C., Uruguay 343, segundo piso. y89

LICITACIONES

COMPAÑIA GENERAL DE FERROCARRILES en la provincia de Buenos Aires — Licitación.—Se llama á licitación para la colocación de vía, balasto y tapada en las siguientes líneas:

Línea á Villegas, kilómetro 215 á 320 (aproximadamente).

Línea á Salliqueló, kilómetro 168 á 241.

Las propuestas deberán ser distintas para cada uno de los dos lotes enunciados, debiendo indicarse claramente en el sobre el lote á que corresponden y no pudiendo, por consiguiente, contener cada sobre más que una sola propuesta.

Los interesados podrán consultar los planos, pliegos de condiciones, especificaciones y demás documentos en las oficinas del ingeniero jefe de la construcción, calle Vélez Sársfield esquina Suárez (estación Buenos Aires), todos los días hábiles de 8.30 á 11.30 de la mañana y de 2 á 6 de la tarde, desde el día 12 del corriente hasta la víspera de la apertura de las propuestas.

Las propuestas deberán ser firmadas y con indicación de domicilio. Se recibirán en la secretaría de la dirección general, calle Vélez Sársfield, esquina Suárez (estación Buenos Aires), bajo sobre cerrado y lacrado que deberá llevar la indicación aparente "Propuesta" hasta el día 27 del corriente, á la 1.30 de la tarde, día en que serán abiertas, á las 2 de la tarde. z812

CONSEJO NACIONAL DE EDUCACION — Licitación — Construcción de un edificio escolar y casa anexa para la dirección, en el terreno de la calle Independencia 4248. Llámase á licitación pública por el término de un mes para la ejecución de dichas obras, de conformidad al pliego de condiciones, presupuestos y planos de referencia aprobados al efecto.

Las propuestas deberán presentarse por duplicado formuladas en el folleto impreso expresamente con tal objeto y que podrán los interesados retirar de la dirección general de arquitectura, juntamente con los planos, previo pago en la tesorería de la repartición, de la suma de cincuenta (50) pesos moneda nacional.

Se acompañará además á las propuestas de los sellos de papel sellado nacional que correspondan según la ley respectiva y de un certificado de depósito hecho en el Banco de la Nación Argentina á la orden del señor presidente del consejo nacional de educación, equivalente al 1 o|o (uno por ciento), del importe total de la propuesta.

Las propuestas serán presentadas el día 7 de julio próximo á las tres (3) de la tarde, ante la mesa de licitación que funcionará en la secretaría del consejo (Rodríguez Peña 365), bajo sobre cerrado y serán abiertas y leídas en presencia de los interesados que concurran al acto.

No se tomará en consideración ninguna propuesta que no se ajuste estrictamente á las condiciones arriba indicadas.—*El secretario general.* z30 3

DIRECCION GENERAL DE FERROCARRIles—El día 30 de junio de 1910, á las 2 de la tarde, se recibirán en la dirección general de ferrocarriles propuestas, en licitación pública para el suministro de 2904 tubos de bronce para locomotoras.

El pliego de condiciones y especificaciones puede obtenerse en la división Tracción, talleres y movimiento (casa de gobierno, 3er. piso). —Junio 1o. de 1910.—*El secretario.* z30 1

DIRECCION GENERAL DE CORREOS Y TEléfonos.—Oficina interventora de compras.—Llámase á licitación pública durante treinta días para la provisión de 15.000 bolsas de lona para el servicio de la correspondencia. Por el pliego de condiciones, muestras y demás datos: ocurrir á la oficina interventora de compras, Moreno 453, en cuyo local serán recibidas y abiertas públicamente las propuestas el 2 de julio próximo, á la 1 de la tarde.—Buenos Aires, junio 3 de 1910.—*El jefe.* z30 4

LLAMASE A LICITACION PARA LA PROvisión de artículos de ferretería y pinturería, con destino á las reparticiones municipales, durante el segundo semestre del presente año. Tendrá lugar el día 21 del corriente, á las 2.30 de la tarde. Pliego de condiciones en la subsecretaría de higiene y seguridad.—Buenos Aires, junio 12 de 1910. ab10 12

LLAMASE A LICITACION PARA LA PROvisión de leche y manteca con destino á los hospitales, asilo nocturno y casas de socorros municipales durante el segundo semestre del presente año. Tendrá lugar el día 21 del corriente, á las 3 de la tarde. Pliego de condiciones en la subsecretaría de higiene y seguridad.—Buenos Aires, junio 12 de 1910. ab10 12

MINISTERIO DE OBRAS PUBLICAS—Dirección general de irrigación.—Llámase á licitación pública para la construcción de las obras de riego del Valle de Catamarca, de acuerdo con el proyecto aprobado que los interesados podrán consultar todos los días hábiles de 1 á 5 p. m., en la dirección general de irrigación, Lima 237, y en el juzgado nacional de sección, en la ciudad de Catamarca los días y horas que allí se designen.

Las propuestas se presentarán en la forma que establece las bases de licitación del proyecto hasta el día 9 de julio próximo, en el juzgado de sección de Catamarca y hasta el 12 del mismo mes antes de las 3 p. m. en la secretaría de la dirección general de irrigación, calle Lima 237, donde serán abiertas á la hora indicada con las formalidades del caso, en presencia de los interesados que concurran.—*La dirección.* z v. j13

MINISTERIO DEL INTERIOR—LLAMASE A propuestas para el día 30 del corriente para la provisión de ropa de verano y calzado con destino á la gendarmería de policía de los territorios nacionales.

El pliego de condiciones puede verse en la 2a. sección del ministerio los días hábiles de 2 á 4 p. m.—El subsecretario. 27 4

HOTELES Y BALNEARIOS

HOTEL CATALAN, DE CELSO DOMENECH. —Precios módicos. Espero que el que lo visite una vez será mi cliente. Comodidad para familias y pasajeros; Alsina 1129. p.

HOTEL IMPERIAL, PIEZA CON PENSION, y desayuno, á 3 $ por día, lujosamente amueblado 9 $ por día, á matrimonio; Corrientes 1600. ad312

MUNICIPALIDAD

INTENDENCIA MUNICIPAL DE LA CAPItal — Cementerio del Oeste — Habiendo vencido el término por el cual fueron arrendadas las sepulturas que forman las manzanas 1, 2, 3, 4 y 5, sección 5 del cementerio del Oeste, se hace saber á los interesados que deben comparecer en el plazo de treinta días, á contar desde la fecha de la presente publicación, pues en caso contrario, se procederá á la exhumación de los restos para ser colocados en el osario general.—Buenos Aires, mayo 17 de 1910.—*El secretario.* ab20 17

INTENDENCIA MUNICIPAL — LICITACION para la construcción de cuatro galpones y brete para hacienda lanar en los mataderos de Liniers. De acuerdo con el pliego de condiciones que puede consultarse en la subsecretaría de obras públicas, llámase á licitación para el día 13 del corriente á las 3 p. m.—Buenos Aires, junio 4 de 1910.—*El secretario.* ab10 4

INTENDENCIA MUNICIPAL — LICITACION para la provisión de los siguientes materiales: 28.000 ladrillos comunes, 10.000 kilogramos de portland y 40 metros cúbicos de arena oriental.

De acuerdo con el pliego de condiciones que puede consultarse en la subsecretaría de obras públicas, llámase á licitación para el día 23 del corriente, á las 3 de la tarde.—Buenos Aires, junio 13 de 1910.—*El secretario.* ab12 12

INTENDENCIA MUNICIPAL — LICITACION para la provisión de los siguientes materiales para la construcción de cinco guarda-ganados en el camino de automóviles, 70 piezas de acero dulce laminado, 800 grampas y 800 bulones.

De acuerdo con el pliego de condiciones que puede consultarse en la subsecretaría de obras públicas, llámase á licitación para el día 23 del corriente, á las 2.30 de la tarde.—Buenos Aires, junio 13 de 1910.—*El secretario.* ab12 12

INTENDENCIA MUNICIPAL — LICITACION para la provisión de los siguientes materiales destinados á la construcción del cerco del camino de automóviles, postes de quebracho, alambre de acero galvanizado, varillas de curupay, hornaguetas y varias herramientas.

De acuerdo con el pliego de condiciones que puede consultarse en la subsecretaría de obras públicas, llámase á licitación para el día 22

AVISOS NOTABLES

PARA LAS

enfermedades del aparato gastro-intestinal, hígado, riñones, vejiga, etc., las eminencias médicas recomiendan las aguas

LEREZ.

52432 104

DIRECCION DE DESAGÜES DE LA PROVINCIA

AVISO PARA EL PAGO
DE LA 17a. CUOTA DEL IMPUESTO

Se hace saber á los propietarios de la zona inundable del sur de la provincia, que la dirección de desagües, de acuerdo con la ley vigente ha resuelto proceder al cobro de la cuota arriba indicada, primera del año 1910; debiendo hacerse el pago de ella en la forma establecida para las cuotas anteriores hasta el 30 de junio próximo venidero, después de cuya fecha se aplicará la multa que prescribe la ley.

Nota: Los propietarios que deseen obtener sus boletas directamente, solicitenlas de la contaduría de la dirección en La Plata, hasta el 5 de junio.

Después de la fecha indicada, las boletas serán remitidas á las oficinas de valuación de los respectivos partidos, en donde quedarán á disposición de los interesados.

La Plata, mayo de 1910.—A. Sánchez Urtubey, secretario. v jn 30

Municipalidad del Rosario de Santa Fe

LICITACION MUNICIPAL

Por disposición del señor Intendente, Dr. Isidro Quiroga, llámase á licitación pública y escrita para la construcción de adoquinado de granito en las cuadras y con cordón hormigón que determinan la ordenanza núm. 18 del 15 de abril último, y el pliego de condiciones que obra en prosecretaría á disposición de los interesados. La licitación tendrá lugar en la secretaría, el día 30 de junio próximo á las 3 p. m., debiendo presentarse las propuestas bajo sobre cerrado y en la forma y con los sellos municipales que establece el pliego antes referido. Rosario, mayo 16 de 1910. —Juan Alvarez, secretario.

TUBERCULOSIS, Y ENFERMEDADES DE LOS PULMONES

SE CURA RADICALMENTE

POR EL SUERO ANTI-TUBERCULOSO

Aire libre del campo, alimentación especial. Tratamiento para todas las complicaciones, incluyendo la colitis, gastritis, hemorragias de los pulmones, fatigas, etc. Se reciben pensionistas á cualquier hora. Pensiones de varias categorías «SANATORIO TEMPERLEY». TEMPERLEY, F. C. S. 21913 po. 23

CREDITO PUBLICO
DE LA
PROVINCIA DE BUENOS AIRES
LICTACION

Llámase á licitación para el retiro de la circulación de los siguientes títulos de deuda interna, con exclusión del cupón 1o de julio próximo y hasta la concurrencia de las cantidades en efectivo que á continuación se indican.

5 o|o la. serie: leyes 14 de diciembre de 1900 y 6 de febrero de 1906, por 25.824.65 $

6 o|o la. serie, ley 14 de diciembre de 1900, por 85.660.87 $.

6 o|o 2a. serie, leyes 19 de junio y 25 de diciembre de 1905 y 21 de marzo de 1908 por 164.186.34 $.

6 o|o Edificación escolar, ley 6 de febrero de 1906, por 14.796.40 $.

5 o|o Obligaciones del Banco de la Provincia, leyes 14 de febrero de 1906 y 10 de agosto de 1908, por 359.458.07 $.

6 o|o Obras de salubridad de La Plata, leyes 30 de octubre de 1905 y 11 de enero de 1910, por 65.000 $.

5 o|o Caminos pavimentados, leyes 18 de julio de 1907 y 21 de enero de 1910, por 23.000 $.

Las propuestas serán abiertas el día lunes 20 del corriente á la una y media de la tarde en el despacho del señor ministro de hacienda, en presencia de los miembros de la junta de Crédito Público y los interesados que concurran, debiendo presentarlas en los formularios que al efecto les serán facilitados en el Banco de la Provincia ó en esta oficina, al Banco de la Provincia el día inmediato anterior á la apertura, ó al ministerio de hacienda hasta una hora antes de dicho acto, acompañadas de un certificado de depósito equivalente al 2 por ciento del importe ofrecido, á la orden del presidente del Crédito público, en garantía del cumplimiento de la propuesta.

El P. E. se reserva el derecho de aceptar las que considere más convenientes ó rechazarlas todas.

La Plata, junio 6 de 1910.—El secretario. 15 6

Las PASTILLAS DE **STOVAINE BILLON** son el Medicamento Especifico de las AFECCIONES de la **BOCA GARGANTA LARINGE**

Ademas de su accion calmante superior á la de la Cocaïne, de la cual no tiene los inconvenientes, la *STOVAINE* posee la ventaja de contribuir poderosamente á combatir las afecciones locales y activar la circulacion de la sangre.

F. BILLON
46, rue Pierre-Charron, PARIS.

¡CUIDADO, SEÑORA!

Vd. empieza á engordar y engordar es envejecer. Tome pues cada dia dos grageas de THYROÏDINE BOUTY *y su talle se conservará esbelto ó volverá á serlo.*

El frasco de 60 grajeas : 10 Fres.

PARIS, LABORATORIOS 1, Rue de Châteaudun *Las mejores Farmacias del Mundo.*

TRATAMIENTO EFICAZ É INOFENSIVO
Exigiendo : THYROÏDINE BOUTY 113

El remedio mas seguro, eficaz y agradable para curar la TOS, son las **PASTILLAS del Dr ANDREU**
Casi siempre desaparece la tos al concluir la primera caja. Pídanse en las boticas.

El Sapolio
quita del mármol las manchas de tinta
UNICOS INTRODUCTORES:
JORGE BELL é Hijos
113 649 DEFENSA 673 Buenos Aires

JABÓN BORICADO DE MENNEN
PARA LA PIEL
Preparado por los fabricantes de los famosos
POLVOS DE TALCO BORATADO DE MENNEN
Un Jabón saludable que **suaviza** y **blanquea** la **piel**. Su **delicado perfume** es refrescante y duradero.
Este **Jabón** curativo purifica los poros de la **piel** y estimula su saludable acción. Calma las **irritaciones** de la piel y á causa de sus propiedades **antisépticas** impide la infección.
Está garantizado por la Compañía Gerhard Mennen, bajo el Acta de Alimentos y Drogas Puros, Junio 30, 1906, Serie 1542.
Gerhard Mennen Co., Newark, N. J., E.U. de A.
AGENTES
DONNELL & PALMER
Moreno 562-566, Buenos Aires.
113

Los TERMOMETROS MEDICALES DE LEON BLOCH DE GINEBRA
SON LOS MÁS SENSIBLES Y EXACTOS
Exíjase la Firma
MAXIMA-C Léon Bloch GENEVE
En PARIS, 1, Avenue de la République, y en todas las buenas Casas del Estranjero.

Remedio Universal para el Dolor de Caderas
Para dolores en la región de los *Riñones* ó para *Debilidad* de *Caderas*, el emplasto deberá aplicarse segun se vé en el grabado.
Insista en obtener el de Allcock

ENCA PRESENTE—Que los **Emplastos de Allcock**, se han vendido á *llones* durante mas de 60 años. Como todas las cosas buenas han sido *imitados*, ro solamente en apariencia. **Los de Allcock** se garantiza que no continen *Belladona, Opio, ni veneno de ninguna especie.*

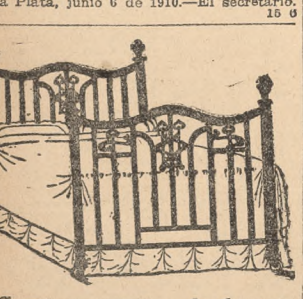

Fundada 1752.
Píldoras de Brandreth
El Gran Purificador de la sangre y Tónico.
Para el Estreñimiento, Biliosidad, Dolor de Cabeza, Vahídos, Indigestion, etc.—Puramente Vegetales. *B. Brandreth*

Cama y camitas de bronce, de barrotes cuadrados, esmaltados á fuego, desde $ 100 m|l cada una, con derecho, para 10 años, á cualquier compostura gratis.
PIDAN CATALOGOS
BRUJIS, GUTMAN y Ca.
U. T. 1230, Libertad CUYO 1557 al 61 113

HIGIENE - BELLEZA - SALUD
TISANA PARISIENSE
REFRIGERANTE LAXATIVA PURGATIVA DEPURATIVA
Especifico por excelencia de la INFLAMACIÓN INTESTINAL y del ESTREÑIMIENTO PERTINAZ.
Unicamente compuesta de flores dulces poseyendo un aroma delicioso.
VENTA AL POR MAYOR: ODINET & ROUSSELET, 3, rue du Plâtre, PARIS
DEPÓSITOS EN TODAS LOS PRINCIPALES FARMACIAS

SOCIEDAD ANONIMA "LA NACION" — POR disposición del señor juez de primera instancia en lo comercial de la capital de la república, doctor Angel M. Casares, se hace saber por el término de quince días, que se ha mandado inscribir en el registro público de comercio la modificación de los estatutos del diario "LA NACION", cuyo tenor es el siguiente.—Alberto Conil Paz, secretario.—Buenos Aires, junio 3 de 1910.—NUMERO CUATROCIENTOS DIEZ Y OCHO. En la ciudad de Buenos Aires á diez y nueve de mayo del año mil novecientos diez, ante mí el infrascripto escribano público y testigos que se expresarán comparece el doctor don Luis Mitre, de estado casado, domiciliado en la calle San Martín número trescientos cuarenta y cuatro, mayor de edad de mi conocimiento, doy fe, quien concurre en nombre y representación de la empresa periodística sociedad anónima "LA NACION", cuya personería, así como la existencia y capacidad legal acredita con los estatutos, decretos y actas integramente transcriptas al folio trescientos sesenta y nueve de este mismo registro, protocolo del año mil novecientos nueve y al folio trescientos cuarenta y cinco vuelto del corriente año, que en su matriz tengo á la vista, doy fe, así como de los testimonios que más adelante se transcribirán, y expone: Que por escritura pasada ante mí el veinte y ocho de mayo de mil novecientos nueve al precitado folio trescientos sesenta y nueve de este registro, el compareciente por sí y en representación de los señores Emilio Mitre, Jorge A. Mitre, Josefina Mitre de Caprile, Enrique L. Caprile, Delfina Mitre de Drago, Alberto Caprile, Agustín Drago, Jorge Drago Mitre, Luis Drago Mitre y Enrique Caprile (hijo), constituyeron definitivamente la sociedad anónima "LA NACION" la cual había sido reconocida en tal carácter y aprobados sus estatutos por superior decreto del Poder Ejecutivo Nacional de fecha veinte y cuatro de mayo de mil novecientos nueve, el que se transcribió en la referida escritura que fué inscripta bajo el número treinta y seis, folio quinientos cuatro, tomo A número veinte y nueve con fecha diez y nueve de junio de mil novecientos nueve y en testimonio tengo á la vista doy fe. Que en la asamblea general extraordinaria que tuvo lugar el veinte y uno de abril del corriente año han sido modificados los estatutos de la sociedad anónima "LA NACION", habiendo sido aprobadas dichas reformas por el Poder Ejecutivo de la Nación según decreto de nueve de mayo del corriente año como se acredita por la copia autorizada expedida por el señor inspector general de justicia doctor don Horacio Beccar Varela que me exhibe en este acto y se transcribe á continuación. "Testimonio. Sociedad anónima "LA NACION". San Martín trescientos cuarenta y cuatro al cincuenta. Autorizada con decreto de mayo veintecuatro de mil novecientos nueve. Asamblea general extraordinaria del día veintiuno de abril de mil novecientos diez. En la ciudad de Buenos Aires, capital de la República Argentina, á los veinte y un días del mes de abril del año mil novecientos diez reunidos en asamblea general extraordinaria en la calle San Martín número trescientos cuarenta y cuatro los señores doctor Luis Mitre, don Jorge Mitre, señora Angiolina Astengo de Mitre, señora Delfina Mitre de Drago, señora Josefina Mitre de Caprile, señor Agustín Drago, señor Enrique L. Caprile, señor Enrique Caprile (hijo), señor Alberto Caprile, señor Jorge Drago Mitre, por sí y en representación del señor Luis Drago Mitre, accionistas de la sociedad anónima "LA NACION", cuyo capital autorizado de cinco millones de pesos nacionales está completamente suscripto y totalmente representado en la asamblea por mil acciones del doctor Luis Mitre, por mil de don Jorge Mitre, por novecientas de doña Angiolina Astengo de Mitre, por setecientas de doña Delfina Mitre de Drago, por setecientas de doña Josefina Mitre de Caprile, por cien de don Enrique L. Caprile, por cien de don Enrique Caprile (hijo), por cien de don Alberto Caprile, por cien de don Jorge Drago Mitre por cien de don Agustín Drago y por cien de don Luis Drago Mitre, en virtud de la convocatoria publicada durante quince días consecutivos en el diario de la sociedad y en el "Boletín Oficial", que literalmente transcripta dice: "Sociedad anónima "LA NACION". De acuerdo con el artículo cuarenta y dos de los estatutos de la sociedad, el directorio convoca á los accionistas á asamblea general extraordinaria para el día veinte y uno de abril, á las cinco de la tarde, en su local calle San Martín trescientos cuarenta y cuatro. Orden del día: Reforma del estatuto de la sociedad. Se recuerda á los accionistas la disposición del artículo treinta y cinco de los estatutos sobre la presentación de sus acciones para obtener boleto de entrada.—Buenos Aires, abril seis de mil novecientos diez.—El directorio".—Y hallándose presentes el presidente doctor Luis Mitre, los directores don Enrique Caprile (hijo) y don Jorge Drago Mitre, el síndico titular don Alberto Capril y el síndico suplente doctor Fernando Klappenbach y en representación de la inspección general de justicia el doctor Carlos M. Martínez y actuando como secretario, de acuerdo con lo dispuesto por el artículo diez y ocho de los estatutos el síndico titular don Alberto Caprile, por ausencia del secretario don Luis Drago Mitre, y previa comprobación de que los accionistas presentes representan, personalmente ó de acuerdo con el artículo treinta y seis, tres mil cien votos y que la ley implica hallarse cumplida la exigencia del artículo cuarenta y dos de los estatutos, el presidente declaró legalmente constituida la asamblea y abierto el acto. En seguida pasó la asamblea á ocuparse de la orden del día. Previa lectura del proyecto de reforma de los estatutos de la sociedad, del que tenían conocimiento todos los accionistas por habérseles repartido con la anticipación debida, fué aprobado en general y particular, modificándose los artículos ocho, treinta y siete, cuarenta y cinco, cuarenta y siete, cuarenta y ocho y cincuenta y uno. Los estatutos de la sociedad quedaron aprobados por unanimidad en la forma siguiente: Estatutos de la sociedad anónima "LA NACION". Título primero: Constitución, nombre, domicilio, duración y objeto. Artículo uno: Queda constituída la sociedad anónima "LA NACION". Artículo dos: Su domicilio legal es la ciudad de Buenos Aires, pero podrá establecer sucursales ó agencias donde lo creyera conveniente, dentro ó fuera del país. Artículo tres: La duración de a sociedad será de cincuenta años á contar desde el veinte y cuatro de mayo de mil novecientos nueve, término fijado podrá prorrogarse si un año antes de su expiración así lo resuelve una asamblea general extraordinaria, de acuerdo con lo dispuesto al respecto por el Código de Comercio. Artículo cuatro: La sociedad tiene por objeto la publicación del diario "LA NACION" y la explotación de su imprenta en todos os trabajos relativos al ramo. Título segundo: capital, acciones y accionistas. Artículo cinco: El capital de la sociedad es de cinco millones de pesos nacionales, representado por cinco mil acciones de mil pesos nacionales cada una, al portador, ya subscriptas y realizadas. Artículo seis: El capital podrá ser aumentado por resolución de la asamblea convocada á ese objeto de acuerdo con el artículo cincuenta y uno de estos estatutos. Artículo siete: Las acciones serán al portador, llevarán un número de orden y serán firmadas por el presidente y secretario ó selladas con el sello de la sociedad. Artículo ocho: La posesión de acciones importa conocimiento de estos estatutos y adhesión á las resoluciones de la asamblea. Título tercero: Obligaciones. Artículo nueve: La sociedad podrá emitir obligaciones dentro del límite fijado por los precios y en las condiciones que fije el directorio, de acuerdo con el artículo trescientos sesenta y cinco del Código de Comercio. Título cuarto: De la administración. Artículo diez: La sociedad será administrada por un directorio compuesto de un presidente, un vicepresidente y tres vocales nombrados por la asamblea. Título quinto: Del presidente. Artículo once: Para ser electo presidente se requiere ser propietario por lo menos de doscientas acciones, las que deberá depositar en la caja de la sociedad mientras desempeñe su mandato. Artículo doce: El presidente es el jefe superior de la sociedad y durará tres años en el ejercicio de sus funciones, pudiendo ser reelecto. Artículo trece: Son atribuciones y deberes del presidente. Primero: Presidir las sesiones del directorio con voz y voto y convocarlo á sesión cada vez que o juzgue necesario. Segundo: Convocar á la asamblea ordinaria ó extraordinaria cuando lo repute necesario. Tercero: Ejercer la representación legal de la sociedad, por sí ó por mandatarios. Cuarto: Determinar la marcha intelectual del diario. Quinto: Crear los empleos que juzgue necesarios y fijar con acuerdo del directorio, por simple mayoría, su remuneración, trasladar ó separar de sus puestos á todos os empleados de la sociedad, incluso al administrador; á éste con acuerdo del directorio. Sexto: Establecer sucursales ó agencias dentro ó fuera del país. Séptimo: Desempeñar el cargo de director del diario con todas las responsabilidades inherentes al puesto en relación á las publicaciones del diario ó nombrar otra persona para que lo desempeñe en as mismas condiciones. Octavo: Conferir poderes generales ó especiales y revocarlos. Noveno: Presentar anualmente al directorio y síndico un informe sobre la marcha de la sociedad y el balance general de la misma. Artículo catorce: En caso de licencia del presidente será reemplazado por el vicepresidente, con todas sus atribuciones y deberes. En caso de renuncia, fallecimiento ó incapacidad, lo reemplazará también el vice, pero se convocará inmediatamente á la asamblea para que nombre sucesor. Artículo quince: Cuando el presidente y el vice se encontraren en los casos del artículo anterior, serán reemplazados por los directores en el orden de su designación por la asamblea, con todas sus facultades y deberes, y con obligación de convocar á la asamblea, si hubiera lugar á ello. Artículo diez y seis: La remuneración del presidente será fijada por la asamblea de accionistas que lo designe, por mayoría de votos. Título sexto: Del vicepresidente. Artículo diez y siete: Para ser electo vicepresidente se requiere ser propietario, por lo menos, de doscientas acciones, las que serán depositadas en la caja de la sociedad mientras dure su mandato. Artículo diez y ocho: El vicepresidente durará tres años en el ejercicio de sus funciones, pudiendo ser reelecto. Artículo diez y nueve: Deberá asistir á las sesiones del directorio con voz y voto y reemplazar al presidente con sus mismas atribuciones y deberes. Artículo veinte: El cargo de vicepresidente será honorario, salvo cuando reemplace al presidente. En este caso la asamblea próxima fijará su remuneración, teniendo en cuenta el tiempo que hubiera desempeñado la presidencia. El vice podrá desempeñar cargos rentados en la administración de la sociedad ó redacción del diario. Título séptimo: Del directorio. Artículo veinte y uno: Para ser electo director se requiere ser propietario, por lo menos, de cien acciones, las que deberán ser depositadas en la caja de la sociedad mientras desempeñan sus mandatos. Artículo veinte y dos: El directorio durará tres años en el ejercicio de sus funciones, renovándose un director cada año, por sorteo. Los miembros del directorio podrán ser reelectos. Artículo veinte y tres: En caso de renuncia, incapacidad ó fallecimiento de uno ó más directores, se convocará inmediatamente á la asamblea para su reemplazo. Artículo veinte y cuatro: La elección ó destitución de los miembros del directorio corresponde á la asamblea en sesión ordinaria, convocada al efecto. Artículo veinte y cinco: A los efectos del quórum, el presidente, el vice y los directores podrán hacerse representar unos por otros mediante carta ó telegrama poder, debiendo hallarse presentes ó representados cuatro miembros para que el directorio pueda sesionar válidamente. Artículo veinte y seis: El cargo de director será honorario pero los directores podrán desempeñar cargos rentados en la sociedad con dos de sus miembros. Artículo veinte y siete: El directorio deberá reunirse cuando lo determine el presidente, el síndico ó lo soliciten dos de sus miembros. Artículo veinte y ocho: Las resoluciones del directorio serán tomadas á mayoría de votos, decidiendo el presidente en caso de empate. Las resoluciones se consignarán en el libro de actas de la sociedad. Artículo veinte y nueve: Son atribuciones del directorio: Primero, convocar la asamblea ordinaria y extraordinaria cuando no lo haga el presidente ó lo considere necesario. Segundo: Determinar la marcha financiera de la sociedad; el empleo de los fondos de reserva y previsión; vender ó comprar venta ó permuta de bienes raíces y muebles de importancia; dar y tomar dinero prestado; constituir y cancelar hipotecas, prendas ó cualquier derecho real; abrir cuentas corrientes con ó sin previsión de fondos; cobrar judicial ó extrajudicialmente cualquier suma de dinero que se adeude á la sociedad por toda clase de cuestiones judiciales ó extrajudiciales, comprometer en árbitros ó arbitradores; editar revistas, magazines y toda clase de publicación compatible con el diario, y, en general, realizar todos os actos que repute necesarios ó convenientes para las fines de la sociedad. Tercero: Proponer á la asamblea el dividendo á repartir á los accionistas y los demás asuntos que deben ser considerados por éstos. Cuarto: Requerir del presidente los informes sobre la marcha intelectual ó financiera de la sociedad cada vez que lo juzgue conveniente. Quinto: Acordar ó no licencia al presidente cuando la solicite, determinando si es ó no con goce de sueldo. Sexto: Disponer de la presidencia en el ejercicio de sus funciones por simple mayoría de votos en votación nominal, debiendo dar cuenta de esta medida y de sus motivos á la asamblea que se convocará inmediatamente. En este caso, si la asamblea aprobara la medida del directorio, el presidente cesará en su cargo y se le nombrará reemp azante; en caso contrario será repuesto en sus funciones y todos los directores que hubieran votado la suspensión cesarán en sus cargos y no podrán volver á ser electos directores de la sociedad sino después de un año de intervalo. Título octavo: Del secretario. Artículo treinta: Anualmente el directorio elegirá un secretario que no sea director, pero sí accionista. Artículo treinta y uno: El secretario firmará con el presidente las actas del directorio, de las asambleas, las acciones de la sociedad, las obligaciones en caso que se resuelva su emisión y los balances, y practicará el escrutinio en las votaciones. Artículo treinta y dos: La firma del secretario en las actas, acciones, obligaciones y balances, en caso de impedimento, puede ser reemp azada por la del síndico ó la de alguno de los directores designados por el directorio. Artículo treinta y tres: El secretario, en las sesiones del directorio, no tendrá voto. Su cargo será honorario, pero podrá desempeñar cargo rentado en la administración de la sociedad. Título noveno: Del administrador. Artículo treinta y cuatro: La gestión de los negocios de la sociedad estará á cargo de un administrador nombrado por el presidente con acuerdo del directorio por mayoría de votos. Artículo treinta y cinco: El administrador será el ejecutor de las resoluciones del directorio y de las instrucciones emanadas del presidente y del directorio. Artículo treinta y seis: El administrador vigilará la contabilidad, los libros y la caja, aceptará las letras á cargo de la sociedad, cobrará y percibirá todo lo que se adeude á la misma, firmará la correspondencia, los giros, recibos, endosos, pagarés y demás documentos comerciales así como todos los contratos que resuelva celebrar el directorio, sin perjuicio de la firma que para alguno de esos actos pueda el presidente, con acuerdo del directorio, acordar á otra ú otras personas. Artículo treinta y siete: El administrador podrá celebrar todos los actos de administración que repute necesarios ó convenientes para los fines de la sociedad. Artículo treinta y ocho: El administrador deberá firmar, con el presidente y el secretario, los balances de la sociedad. Artículo treinta y nueve: En caso de enfermedad ó ausencia del administrador, será substituído, en ese impedimento, con todas sus atribuciones, por la persona que designe el presidente con acuerdo del directorio. Título décimo, Fiscalización. Artículo cuarenta: Anualmente la asamblea nombrará un síndico titular y un suplente cuyas funciones serán las que establezcan en el código de comercio. Los síndicos pueden ser reelectos. Título décimo primero. Asambleas generales. Artículo cuarenta y uno: La asamblea ordinaria de accionistas se reunirá en el local, día y hora fijada por convocatoria del directorio y á más tardar en fecha del mes de febrero de cada año. La asamblea aprobará ó observará los balances y cuentas presentadas, sancionará el dividendo á repartir y procederá á la elección de los síndicos y directores á que hubiera lugar. Artículo cuarenta y dos: El directorio podrá convocar en día de las asambleas ordinarias y no podrán ser puestos en discusión otros puntos que los determinados ó los que hayan sido propuestos por escrito antes del quince de enero de cada año por accionistas que representen el veinte por ciento, cuando menos, del capital realizado. Artículo cuarenta y tres: Las asambleas extraordinarias se reunirán siempre que el directorio, presidente ó síndico lo crean necesario ó lo pida un número de accionistas que representen la vigésima parte del capital social, expresando en el objeto con que la pidan. Artículo cuarenta y cuatro. Hasta tres días antes de la reunión de la asamblea, los accionistas presentarán sus acciones ó certificado de un banco que acrediten tenerlas depositadas á su nombre, al presidente, para obtener el boleto de entrada en el cual se determinará el número de votos que les corresponden. Artículo cuarenta y cinco: Los votos en las asambleas se computarán uno por cada acción, pero ningún accionista, cualquiera que sea el número de sus acciones, podrá representar más del décimo de los votos conferidos por todas las acciones subscriptas ni más de dos décimos de los votos representados en la asamblea. Los accionistas que no puedan concurrir á la asamblea podrán hacerse representar para la votación por otra persona mediante una carta-poder. Artículo cuarenta y seis: Las votaciones serán nominales y las resoluciones se tomarán á pluralidad de votos, salvo los casos previstos en estos estatutos. Artículo cuarenta y siete: Las convocatorias y las órdenes del día se publicarán durante diez y ocho días en el «Boletín Oficial» y en un diario de la capital. Artículo cuarenta y ocho: La asamblea se considerará constituída y resolverá válidamente con el número de accionistas presentes, media hora después de la señalada, aun en los casos determinados en el artículo trescientos cincuenta y cuatro del código de comercio y salvo los casos de excepción determinados por estos estatutos ó, en su defecto, por el código de comercio. Artículo cuarenta y nueve: El presidente ó suplente que lo reemplace presidirá las asambleas con voz y voto, y resolverá las votaciones en caso de empate. Artículo cincuenta: Las resoluciones de las asambleas serán consignadas en un libro de actas, firmado por el presidente, secretario y síndico. Artículo cincuenta y uno: La reforma ó modificación de estos estatutos para la disminución ó aumento del capital social, para la prórroga de la duración del contrato, para el cambio de objeto de la sociedad, requiere la presencia de votos que representen los dos tercios de acciones subscriptas y el voto de los socios presentes que representen por lo menos los tercios del capital. No lográndose este número en la primera convocatoria, se llamará por segunda vez con trece días de anticipación y si en esta segunda reunión tampoco se consiguiese esa representación pasada media hora de la señalada en la convocatoria se abrirá la asamblea y se procederá válidamente con los que concurrieran. Artículo cincuenta y dos: Todo caso no previsto en estos estatutos será resuelo de acuerdo con las disposiciones del código de comercio. Título décimo segundo. Balances y beneficios. Artículo cincuenta y tres: Todos los años, desde el treinta y uno de diciembre al quince de enero, se efectuará el balance de la sociedad, que será sometido por el presidente al síndico y al directorio, para su aprobación, antes de presentarlo á la asamblea general. Artículo cincuenta y cuatro: Las utilidades de la sociedad serán distribuídas anualmente en la forma siguiente: no menos de un diez por ciento al fondo de reserva y el saldo á los accionistas. La asamblea podrá destinar anualmente la suma que juzgue conveniente para fondos de previsión ó para fines especiales. Cuando el fondo de reserva alcanza á la cantidad de seiscientos mil pesos nacionales, el diez por ciento será reducido al mínimo que ordena el código de comercio. Título décimo tercero. Disolución. Liquidación. Artículo cincuenta y cinco: En caso de disolución de la sociedad la liquidación se hará por el presidente y el síndico. La asamblea general que declare la disolución social determinará la forma de liquidación y el plazo en que debe verificarse. Título décimo cuarto. Disposición transitoria. Artículo cincuenta y seis: Queda facultado el presidente para gestionar la aprobación de estos estatutos, para aceptar é introducir cualquier modificación en ellos que exija el gobierno nacional y para otorgar, firmar y registrar las escrituras públicas necesarias. Estando llenado el objeto de la asamblea, previa lectura se aprobó esta acta y se levantó la sesión, firmando los presentes y haciéndolo las señoras Josefina Mitre de Caprile y Delfina Mitre de Drago con la venia de sus respectivos esposos don Enrique L. Caprile y don Agustín Drago. Firmados: Luis Mitre, Jorge Mitre, Angiolina Astengo de Mitre, Delfina Mitre de Drago, Josefina Mitre de Caprile, Agustín Drago, Enrique L. Caprile, Enrique Caprile, Alberto Caprile, Jorge Drago Mitre, Carlos M. Martínez, inspector de justicia, Fernando Klappenbach, síndico suplente, Alberto Caprile, síndico y secretario interino.—Buenos Aires, abril veinte y nueve de mil novecientos diez.—A. S. E. el señor ministro de justicia é instrucción pública, doctor don Rómulo S. Naón.—Excmo. señor: Luis mitre, presidente de la sociedad anónima «LA NACION», constituyendo domicilio legal en la calle San Martín trescientos cuarenta y cuatro, á V. E. respetuosamente digo: Que como lo comprueba el acta que en copia acompaño, los accionistas de la sociedad que presido, reunidos en asamblea general extraordinaria para el día 21 de abril del corriente mes han reformado el estatuto que regía á la sociedad, aprobando por unanimidad de votos el que se halla incluído íntegramente en el acta de la referencia. Por tanto: En virtud de las facultades que me confiere dicho estatuto solicito de V. E. se sirva acordarle su aprobación. Dígnese V. E. proveer de conformidad. Será justicia. Firmado: Luis Mitre. Hay una estampilla. Hay un sello.—Buenos Aires, veinte y nueve de abril de mil novecientos diez. Agréguese á los antecedentes y pase á informe del inspector doctor Martínez. Firmado: H. Beccar Varela.—Abril treinta de mil novecientos diez. Agréguese. Roberto Borton.—Señor inspector general: La sociedad anónima «LA NACION», autorizada por decreto de mayo veinte y cuatro del año pppdo. solicita la aprobación de los nuevos estatutos sancionados en la asamblea celebrada el veinte y uno de abril y á la que asistió el subscripto habiendo comprobado haberse constituído legalmente. Los nuevos estatutos presentados á la consideración de esta inspección general, y que corren agregados de fs. treinta y cuatro á fs. cuarenta, están de acuerdo con las disposiciones vigentes, por lo que soy de opinión que debe llevarse este expediente al ministerio, aconsejando la aprobación de las nuevas disposiciones estatuarias. Firmado: Carlos M. Martínez.—Mayo once de mil novecientos diez. Pase. Señor ministro: La sociedad anónima «LA NACION» en la asamblea extraordinaria que realizó legalmente en primera convocatoria el día veinte y uno de abril próximo pasado, ha introducido algunas modificaciones en sus estatutos, que según el precedente informe del inspector doctor Martínez se ajustan á las disposiciones legales y reglamentarias. En consecuencia, esta inspección general considera que debe accederse á la aprobación que se solicita en el escrito de fs. cuarenta y cuatro. Si así se resuelve, debe ordenarse el cumplimiento del artículo doscientos noventa y cinco del código de comercio, dentro de los plazos establecidos por el artículo veinte y uno del acuerdo reglamentario.—Buenos Aires, tres de mayo de mil novecientos diez. Firmado: Horacio Beccar Varela. Hay dos sellos.—Provisión de justicia, Buenos Aires, mayo nueve de mil novecientos diez. En mérito del precedente dictamen de la inspección general de justicia, el presidente de la república, decreta: Artículo primero: Apruébanse las reformas de los estatutos de la sociedad anónima «LA NACION», sancionadas en la asamblea general extraordinaria de accionistas de fecha veinte y uno de abril pppdo., debiendo regirse la sociedad, en lo sucesivo y previo cumplimiento del artículo doscientos noventa y cinco del código de comercio en los plazos que establece el respectivo acuerdo reglamentario, por los nuevos estatutos de fojas treinta y tres á cuarenta. Artículo segundo: Publíquese, dése al registro nacional y vuelva á la inspección de justicia á sus efectos. Firmado: Figueroa Alcorta. R. S. Naón.—Hay un sello.—Es copia fiel de su original que corre de fs. cuarenta y cuatro á fs. cincuenta y cinco, doy fe. Firmados: Luis Mitre, Jorge Mitre, Angiolina Astengo de Mitre, Delfina Mitre de Drago, Josefina Mitre de Caprile, Agustín Drago, Enrique L. Caprile, Enrique Caprile, Alberto Caprile, Jorge Drago Mitre, Carlos M. Martínez, inspector de justicia, Fernando Klappenbach, síndico suplente, Alberto Caprile, síndico y secretario interino.—Buenos Aires, abril veinte y nueve de mil novecientos diez.—A. S. E. el señor ministro de justicia é instrucción pública, doctor don Rómulo S. Naón.—Excmo. señor: Luis mitre, presidente de la sociedad anónima «LA NACION», constituyendo domicilio legal en la calle San Martín trescientos cuarenta y cuatro, á V. E. respetuosamente digo: Que como lo comprueba el acta que en copia acompaño, los accionistas de la sociedad que presido, reunidos en asamblea general extraordinaria para el día 21 de abril del corriente mes han reformado el estatuto que regía á la sociedad, aprobando por unanimidad de votos el que se halla incluído íntegramente en el acta de la referencia. Por tanto: En virtud de las facultades que me confiere dicho estatuto solicito de V. E. se sirva acordarle su aprobación. Dígnese V. E. proveer de conformidad. Será justicia. Firmado: Luis Mitre. Hay una estampilla. Hay un sello.—Buenos Aires, veinte y nueve de abril de mil novecientos diez. Agréguese á los antecedentes y pase á informe del inspector doctor Martínez. Firmado: H. Beccar Varela.—Abril treinta de mil novecientos diez. Agréguese. Roberto Borton.—Señor inspector general: La sociedad anónima «LA NACION», autorizada por decreto de mayo veinte y cuatro del año pppdo. solicita la aprobación de los nuevos estatutos sancionados en la asamblea celebrada el veinte y uno de abril y á la que asistió el subscripto habiendo comprobado haberse constituído legalmente. Los nuevos estatutos presentados á la consideración de esta inspección general, y que corren agregados de fs. treinta y cinco á fs. cuarenta, están de acuerdo con las disposiciones vigentes, por lo que soy de opinión que debe llevarse este expediente al ministerio, aconsejando la aprobación de las nuevas disposiciones estatuarias. Firmado: Carlos M. Martínez.—Mayo once de mil novecientos diez. Pase. Señor ministro: La sociedad anónima «LA NACION» en la asamblea extraordinaria que realizó legalmente en primera convocatoria el día veinte y uno de abril próximo pasado, ha introducido algunas modificaciones en sus estatutos, que según el precedente informe del inspector doctor Martínez se ajustan á las disposiciones legales y reglamentarias. En consecuencia, esta inspección general considera que debe accederse á la aprobación que se solicita en el escrito de fs. cuarenta y cuatro. Si así se resuelve, debe ordenarse el cumplimiento del artículo doscientos noventa y cinco del código de comercio, dentro de los plazos establecidos por el artículo veinte y uno del acuerdo reglamentario.—Buenos Aires, tres de mayo de mil novecientos diez. Firmado: Horacio Beccar Varela. Hay dos sellos.—Provisión de justicia, Buenos Aires, mayo nueve de mil novecientos diez. En mérito del precedente dictamen de la inspección general de justicia, el presidente de la república, decreta: Artículo primero: Apruébanse las reformas de los estatutos de la sociedad anónima «LA NACION», sancionadas en la asamblea general extraordinaria de accionistas de fecha veinte y uno de abril pppdo., debiendo regirse la sociedad, en lo sucesivo y previo cumplimiento del artículo doscientos noventa y cinco del código de comercio en los plazos que establece el respectivo acuerdo reglamentario, por los nuevos estatutos de fojas treinta y tres á cuarenta. Artículo segundo: Publíquese, dése al registro nacional y vuelva á la inspección de justicia á sus efectos. Firmado: Figueroa Alcorta. R. S. Naón.—Hay un sello.—Es copia fiel de las constancias que obran en el expediente letra N. número cuatro del año corriente, de su inspección general sobre aprobación de reformas introducidas en los estatutos de la sociedad anónima «LA NACION» por la asamblea general extraordinaria del veinte y uno de abril año del sello. Horacio Beccar Varela.—Lo inserto es conforme al testimonio de su referencia que en diez fojas útiles se agrega por cabeza de la presente para constancia doy fe y el Dr. Mitre continuó exponiendo: Que en virtud de lo resuelto por la asamblea general extraordinaria de accionistas de la sociedad anónima «LA NACION» eleva y reduce á escritura pública los nuevos estatutos reformados de la sociedad que quedan insertos los que confirma y ratifica en todas sus partes, y en consecuencia pide al autorizante se expida testimonio á los efectos consiguientes. Se hace constar por el autorizante que para este otorgamiento se me ha exhibido la parte correspondiente á la empresa periodística «LA NACION» por el plazo vencido, partida dos mil novecientos cuarenta

LLOYD COMERCIAL MAR DEL PLATA.—SE avisa á los señores accionistas y al público en general que el domingo 19 del actual en la secretaría Rivadavia 214, á las 2 p. m., se procederá á rematar públicamente las 47 acciones en cartera y cuyo valor nominal es de 200 $ con la base de 220 $ cada una. Se toma esta resolución en vista de haber pedidos por cantidades mayores que las acciones en existencia.—Mar del Plata, junio 8 de 1910.—*Juan B. Goñi*, vicepresidente primero—*Manuel Ríos*, secretario. af10 11

COMPAÑIA ARENERA DEL VIZCAINO (SOciedad Anónima).—De acuerdo con lo que dispone el artículo 24 de los estatutos sociales, se convoca á los señores accionistas de esta compañía á la cuarta asamblea ordinaria que se verificará el día 21 de junio próximo, á las 6 de la tarde, en su local Avenida de Mayo 621, para considerar la siguiente

ORDEN DEL DIA

1o. Lectura y consideración de la memoria y balance del ejercicio vencido el 30 de abril de 1910 é informe del síndico sobre estos documentos.

3o. Elección del síndico titular y suplente, en reemplazo del doctor Manuel A. Carranza y don Julio C. Hernández, por expiración de su mandato.

Se previene á los señores accionistas que de acuerdo con lo que dispone el artículo 28 de los estatutos, para poder concurrir á la asamblea, es menester depositar sus acciones en la gerencia de la compañía y munirse de recibo correspondiente hasta tres días antes del señalado para que aquel a tenga lugar.—Buenos Aires, mayo 31 de 1910.—*El gerente.* af18 4

LA INDUSTRIAL PARAGUAYA — SEGUNDA convocatoria. — No habiéndose depositado el capital de acciones necesario para reunirse la asamblea general convocada para el 27 del corriente, el directorio, en cumplimiento de lo dispuesto en el artículo 10 de los estatutos, convoca nuevamente á los señores accionistas para la asamblea general ordinaria que tendrá lugar en el local de la sociedad el día veinte y cuatro de junio próximo, á las 9 de la mañana, para tratar la siguiente

ORDEN DEL DIA

1o. Presentación de la memoria y balance, y fijación del dividendo por el 23 ejercicio.

2o. Elección de directores y síndicos en reemplazo de los cesantes.

A los efectos del artículo 34 de los estatutos, las acciones podrán ser depositadas en el Banco de Italia y Río de la Plata ó en otro Banco de Buenos Aires y de Montevideo.—Asunción, mayo 24 de 1910.—*El secretario.* af25

NECOCHEA HOTEL—SOCIEDAD ANONIMA —Se cita á los señores accionistas á concurrir á la asamblea general ordinaria que tendrá lugar el día 22 del corriente, á las 2 de la tarde, en la gerencia de la compañía, Avenida Alsina 168.

ORDEN DEL DIA

1o. Lectura y aprobación de la memoria, balance general é informe del síndico.

2o. Elección de cuatro directores por cesantía reglamentaria de los señores Ramón Pieres, Tomás Bilbao, Juan Ayrolo y Carlos Díaz Vélez.

3o. Nombrar síndico titular y suplente.—Necochea, junio 7 de 1910.—*Ramón Pieres*, presidente—*Juan Ayrolo*, secretario. af14 9

SOCIEDAD HIPOTECARIA BELGA-AMERIcana y Banco Hipotecario Franco-Argentino, Bartolomé Mitre 226.—Hace préstamos hipotecarios en oro y sobre propiedades en la capital federal y sobre establecimientos de campo, á plazos largos y sin límite en la cantidad. af113

SOCIEDAD COOPERATIVA AGRICOLA EN Liquidación.—La comisión liquidadora convoca á asamblea general para el día 17 de junio, á las 4 de la tarde, en las oficinas de la compañía Sansinena, San Martín 132, para tratar la siguiente

ORDEN DEL DIA

1o. Informes de la comisión liquidadora.

2o. Balance general y final y distribución de los haberes de la sociedad.

3o. Declaración de disolución de la sociedad.

4o. Nombramiento de dos accionistas que en representación de la asamblea deben firmar el acta respectiva.

Nota: Para concurrir á la asamblea los señores accionistas deben depositar sus acciones ó el recibo de depósito de un Banco de esta capital hasta el día 14 del corriente, en las oficinas de los señores Virth y Schibeck, Cuyo núm. 372, altos. af v. jn. 17

SOCIEDAD ANONIMA BRISTOL HOTEL Mar del Plata.—Se convoca á los señores accionistas de esta sociedad, á la asamblea general ordinaria que se celebrará el día 27 del corriente, á las 4 de la tarde, en su local social calle San Martín 132, para tratar la siguiente

ORDEN DEL DIA

1o. Aprobación de la memoria y balance correspondientes al ejercicio terminado el 30 de abril de 1910.

2o. Distribución de utilidades.

3o. Elección de directores y suplentes y síndico y suplente.

De acuerdo con lo que determina el artículo 18 de los estatutos sociales, los accionistas deben depositar sus acciones en la secretaría con 10 días de anticipación, para poder concurrir á la asamblea.

Buenos Aires, junio 7 de 1910. — *El secretario.* af20 7

SOCIEDAD ARGENTINA DE EDIFICACION. Victoria 720.—Habiendo resuelto el directorio emitir de la 16a. á 25a. serie de acciones, ó sean 10.000 de un valor nominal de 100 pesos moneda nacional cada una, se pone en conocimiento de los señores accionistas las condiciones de subscripción.

El pago de las acciones se efectuará con sujeción al artículo 4o. de los estatutos.

Las diez series mencionadas se emitirán con un 20 por ciento de prima, pagadero á razón de dos pesos por cada cuota y cada acción.

Los accionistas tienen derecho á subscribir el 66,66 de las acciones ó certificados que posean, pudiendo solicitar además las que deseen en el caso de que hubiere sobrante, el cual será adjudicado á prorrata entre los que hubiesen subscripto mayor número de las que les correspondían, y si aun así sobrasen, al público en las mismas condiciones.

La subscripción estará abierta desde el día 1o. hasta las 4 de la tarde del día 15 de junio del corriente año, quedando desde esta fecha clausurada definitivamente la subscripción para los señores accionistas.

Tanto los títulos al portador como los certificados deberán ser presentados en el acto de la subscripción en las oficinas de esta sociedad para la correspondiente anotación.—Buenos Aires, mayo 31 de 1910.—*A. Costa Huguet*, gerente. ab15 1

COMPAÑIA METALURGICA ARGENTINA— Segunda convocatoria—Convócase á los señores accionistas de esta compañía á la asamblea general extraordinaria que tendrá lugar el día 14 del corriente, á las 5 p. m., en su local, Avenida de Mayo 623, para tratar la siguiente

ORDEN DEL DIA

Dar cuenta del estado de la negociación sobre cesión del Activo y Pasivo de la sociedad y resolver sobre la situación definitiva de la misma.

Se previene á los señores accionistas que la asamblea tendrá lugar con los que concurran y cualquiera que sea el número de acciones que representen.—Buenos Aires, junio 2 de 1910.—*La comisión.* af 13 2

PERSONAS BUSCADAS

EL CABO DE CAÑON DEL CRUCERO ESpañol Carlos V, Modesto Martínez Plana, desea saber el paradero de Antonio Martínez Plana; dirigirse al crucero Carlos V, puerto de la capital. ah311

GERMAN FRIEDRICH MENY, ORIENTAL, sus hermanos lo buscan por asuntos de familia; dirigirse á M. Acuña, calle Cuñapirú 129, Montevideo, R. O. U. 10 3

EXTRAVIOS

LIBRETA NUM. 517.716-20 A PLAZO FIJO, del Banco de Londres y Río de la Plata, á nombre de James Robertson, se ha perdido, se ruega su devolución, en el mismo Banco. 312

VARIOS

BANCO MUNICIPAL DE PRESTAMOS, SUIpacha y Viamonte—Este establecimiento público presta dinero sobre alhajas de oro, plata, perlas, piedras preciosas y objetos diversos, á largos plazos y á interés módico. Realiza igualmente operaciones sobre títulos de la deuda pública nacional, municipal ó cédulas hipotecarias en las condiciones fijadas por la ley orgánica. Recibe depósitos á premio en Caja de Ahorros, abonando del 4 al 6 por ciento de interés anual, con arreglo al plazo y cantidad.—Buenos Aires, abril 9 de 1909. p.

GUERREROS DEL PARAGUAY DEL EJERcito de línea, viudas ó hijos de aquel os, se tramita ante quien corresponde los derechos que la ley respectiva les acuerda, por módica comisión. No se pide nada adelantado; dirigirse por carta con minuciosos datos á Dgo. Fercante, Humberto I. 1182. ai312

MUDANZAS, LA PRIMITIVA, EMPRESA QUE ofrece mayores condiciones; U. T. 1989 (Libertad), sucursal Victoria 2632, U. T. 2035 (Mitre). g15 6

OPERA, PLATEA PRIMERO Y SEGUNDO turnos, se cede para las funciones que se desee en cambio de platea del Colón ó á 12 $ por función; Corrientes 782, portero. ai312

SE VENDEN DOS TERTULIAS DE PLATEA, segundo turno, teatro Colón, por el resto de la temporada; ocurrir Florida 81. ai212

SE PREVIENE A LOS QUE TENGAN DEUDOS en la bóveda de don Antonio Chaves, en el cementerio del Norte, se sirvan retirarlos en el término de 30 días, de lo contrario se trasladarán al osario general.—Buenos Aires, junio 9 de 1910. ai30 9

VAPORES

ARGENTINA—LA REVISION DE AVERIA tendrá lugar en la sección 2a. del dique número 3, en los días 13 y 14 del corriente, de 8 á 10 a. m. Los interesados deberán presentarse á revisar con las facturas de las mercaderías y presentar las cuentas y fallas reconocidas en las 48 horas después de practicada la revisión; pasado dicho término no se atenderá reclamo alguno.—Buenos Aires, junio 12 de 1910.—*Christophersen Hnos.*, agentes. aj213

BATTERSEA BRIGDE, VAPOR INGLES, HA terminado su descarga á depósito en la sección 5a. del dique 2 y Catalinas Norte. La revisión de las mercaderías, etc., se efectuará en el día 11 y 12 del corriente, de 1 á 3 de la tarde. Las cuentas por los reclamos deberán ser presentadas en las 48 horas después de la revisión; pasado dicho término no se atenderá ningún reclamo.—Buenos Aires, junio 11 de 1910. —*Houlder Bros — Ltd.*, agentes. aj113

CAP ARCONA, VAPOR ALEMAN, HA CONcluído su descarga en el depósito del dique núm. 4, sección 1a. La revisión tendrá lugar en los días 13 y 14 de junio, de 1 á 3 p. m. Los interesados deberán presentarse para revisar con las facturas de las mercaderías y presentar las cuentas por los reclamos juntamente con las boletas del revisar en las 48 horas después de la revisión; pasado dicho término no se atenderá ningún reclamo.—Buenos Aires, junio 12 de 1910.—Por el capitán, *A. M. Delfino y Hermano.* aj213

ELSTREE GRANGE, VAPOR INGLES, HA terminado su descarga á depósito en la sección 5a. del dique 1. La revisión de las mercaderías, etc., se efectuará en los días 13 y 14 del corriente, de 1 á 3 p. m. Las cuentas por los reclamos deberán ser presentadas en las 48 horas después de la revisión; pasado dicho término no se atenderá ningún reclamo.—Buenos Aires, junio 11 de 1910.—*Houlder Bros Co., Ltd.*, agentes. aj213

NAVEGACION A VAPOR SANTIAGO LAMbruschini—Carrera fija entre Buenos Aires y Montevideo, con el cómodo vapor-paquete nacional Río de la Plata. Capitán Domingo Cuneo. Este rápido y hermoso vapor todo iluminado á luz eléctrica, con salones especiales para familias, saldrá de la dársena sur para Montevideo, todos los días pares del corriente mes de junio á las 6.30 de la noche. Por boletos y otros informes, en la administración Rivadavia núm 335.—Agentes: Vidal y Battestin, Piedras 167, Montevideo. p. d23

PARDO—LA REVISION DE LAS MERCAderías de este vapor se verificará en los días 13 y 14 del corriente, en el dique núm. 1, secciones 1|3, desde las 9.30 hasta las 10.30, debiendo los interesados presentar sus facturas originales á la misma y hacer todo reclamo en el término de 48 horas, de lo contrario no se pagarán las fallas.—*La Mala Real Inglesa*, Reconquista 264. aj213

R. M. S. P.—COMPAÑIA MALA REAL INglesa.—Servicio rápido—Vapores postales entre Buenos Aires, Brasil, San Vicente, Lisboa, Vigo, Cherburgo y Southampton.

ARAGUAYA, 24 de junio.

Viaje de recreo 15 días.

Oficina, Reconquista 264.

BANCOS

BANCO ESPAÑOL DEL RIO DE LA PLATA B—Casa matriz: Buenos Aires, Reconquista número 200.

Capital subscripto. . .	$ 50.000.000 —
Capital realizado. . . .	" 47.907.080 —
Fondo de reserva y previsión.	" 12.126.067.30
Premio á recibir sobre las 500.000 acciones emitidas y que se incorporará al fondo de reserva.	" 523.230 —

SUCURSALES

En el exterior: Madrid, París, Génova, Londres, Barcelona, Montevideo, Río de Janeiro y Hamburgo.

En el interior: La Plata, Bahía Blanca, San Nicolás, Mercedes (Buenos Aires), Dolores, Balcarce, Lincoln, Rosario de Santa Fe, Mendoza, San Juan, Santa Fe, Tucumán, Córdoba, Salta, Bartolomé Mitre, Pergamino, Carlos Casares, Concordia, Tres Arroyos, Villaguay, Coronel Suárez, San Pedro, San Rafael (Mendoza), América, Guaminí, Adolfo Alsina, Mar del Plata, Salliqueló y Santiago del Estero.

AGENCIAS EN LA CAPITAL

Once de Septiembre: Pueyrredón 183.
Boca del Riachuelo: Almirante Brown 1422.
Barracas al Norte: Vieytes 1926.
Belgrano: Cabildo 2091.
Ayacucho esquina Santa Fe.
Corrientes esquina Anchorena.
Flores: Rivadavia 6902.
Entre Ríos 785.
Triunvirato 802.
Corresponsales directos en Europa, Asia, Africa, América del Norte y del Sur, etc.

Expide cartas de crédito, letras de cambio y transferencias por cable, compra y venta de títulos y valores cotizables en las plazas comerciales.

Cobranzas de cupones y dividendos. Se reciben valores y títulos en custodia. Descuentos y cobranzas de pagarés y letras.

Se reciben depósitos hasta nuevo aviso en las condiciones siguientes:

ABONA

	Oro	Papel
En cuenta corriente. . .	Sin interés	
A 30 días.	1 ½ %	1 ½ %
A 60 días.	2 ½ "	2 ½ "
A 90 días.	3 ½ "	3 ½ "
A 6 meses.	4 "	4 "
A 1 año.	4 ½ "	4 ½ "
A 2 años.	5 "	5 "
A 3 años.	5 ½ "	5 ½ "
A 4 años.	6 "	6 "
Depósitos á premio con libreta desde 10 $ c|l hasta 10.000 $ c|l después de 60 días.	—	4 "

COBRA

En cuenta corriente en oro y moneda legal. . . . . 8 % —
Descuentos generales. . . . convencional
Buenos Aires, marzo 31 de 1910.—*Jorge A. Mitchell, Elías D. Arambarri*, gerente. p.

BANCO DEL COMERCIO, 25 DE MAYO 195 esquina Cangallo.

Capital autorizado.	$ 5.000.000
Capital suscripto.	3.000.000

Recibe depósitos en cuenta corriente, á plazo fijo y en Caja de Ahorros. Descuenta y hace préstamos con garantía de títulos ú otros valores. Se encarga de la administración de propiedades, haciendo adelantos sobre alquileres. Se encarga en general de toda clase de cobranzas.

	Anual
En cuenta corriente á la vista. . .	1 %
A plazo fijo de 90 días.	4 "
A plazo fijo de 180 días.	4 ½ "
A mayor plazo.	convenc.

CAJA DE AHORROS

Por depósitos en moneda nacional, después de 60 días de depósito:	
Desde 1 hasta 5000 $ m|n á la vista.	5 %
Desde 1 hasta 10.000 $ m|n con previo aviso de 30 días.	5 "
Depósitos á cierto estado.	convenc.

Para más informes dirigirse á la gerencia.—Buenos Aires, junio 22 de 1910.—*C. Meiqelt*, p.

BANCO DE GALICIA Y BUENOS AIRES, Cangallo 445 al 55.

Sucursal en Avellaneda (Buenos Aires), calle Mitre esquina Chacabuco.

Sucursal núm. 1 (Flores), Sud América 36.
Sucursal núm. 2, San Juan 3042.
Sucursal núm. 3, Corrientes 3220.
Capital subscripto, 10.000.000 $ c|l.

ABONA POR DEPOSITOS

	Anual Papel	Oro
En cuenta corriente hasta 50.000 $	1 %	Sin int.
A plazo fijo de 30 días. . .	2 "	1 %
" " " 60 " . . .	3 "	2 "
" " " 90 " . . .	4 "	3 ½ "
" " " 180 " . . .	4 ½ "	4 "
" " " 1 año . . .	5 "	5 "
" " " 2 " . . .	5 ½ "	5 ½ "
" " " 3 " . . .	6 "	6 "
" " " 4 " . . .	6 ½ "	6 ½ "
En Caja de Ahorros después de 60 días desde 10 hasta 10.000 $ curso legal.	4 ½ "	4 "

COBRA

Por adelantos y descuentos. . Convencional
Por administrar propiedades. Tarifa módica

El Banco vende letras de cambio y expide cartas de crédito sobre todos los puntos de España, Francia, Italia, Inglaterra, Alemania, Portugal y otros.

Buenos Aires, enero 1o. de 1910. — *Antonio Porto*, gerente. dp.

BANCO BRITANICO DE LA AMERICA DEL Sur — Establecido en 1863—Sucursales: En Buenos Aires, calle Bartolomé Mitre 400 esquina Reconquista 91; calle Rivadavia 2832; calle Bernardo de Irigoyen 1502; Santa Fe 2522 y calle Mitre núm. 100 (Avellaneda).

Capital subscripto.	£ 1.3000.000
Capital realizado.	" 650.000
Fondo de reserva.	" 650.000

ABONA HASTA NUEVO AVISO

	Anual
Por depósitos en cuenta corriente. .	Sin int.
Id id id plazo fijo 2 meses. . . .	2 ½ %
Id id id id 3 meses.	3 "
Id id id id 6 meses.	4 "
Id id id id 1 año.	5 "
Id id id id 3 años.	5 ½ "
Id id id Caja de Ahorros hasta pesos 10.000 c|l y 4000 $ o|s después de 60 días.	4 "

Buenos Aires, enero de 1909.—*F. M. Heriot*, gerente. dp.

BANCO ALEMAN TRANSATLANTICO, Calle Bartolomé Mitre 401.—Sucursales urbanas: Núm. 1, Callao esquina Corrientes; número 2, Santa Fe esquina Larrea; núm. 3, Bernardo de Irigoyen 1588.

ABONA

	Anual
Por depósitos en cuenta corriente. .	Sin int.
A plazo fijo hasta 20.000 $ oro ó 50.000 $ moneda nacional, por dos meses.	2 ½ %
Id á plazo fijo de 3 meses. . . .	3 ½ "
Id á plazo fijo de seis meses. . .	4 "
Id en Caja de Ahorros, cuando no se retiren antes de noventa días hasta 10.000 $.	4 "
Adelantos en cuenta corriente. . . . . 8 %	8 %

C. Lingerfelder, gerente. dp.

BANCO DE LONDRES Y BRASIL LIMITAdo—Calle Bartolomé Mitre 402.

Capital subscripto. . . .	£ 2.000.000
Capital pagado.	» 1.000.000
Fondo de reserva.	» 1.000.000

ABONA

	Papel	Oro
Depósitos en cuenta corriente hasta 50.000 $. .	1 %	Sin int.
Depósitos á 30 días fijos . .	2 »	1 %
Depósitos á 60 días fijos. .	2 ½ »	2 »
Depósitos á 90 días fijos. .	3 ½ »	3 ½ »
Depósitos de 6 meses fijos. .	4 »	4 »
Por depósitos en Caja de ahorros hasta 10.000 $.	4 »	4 »
Sumas y plazos mayores. .	convencional	

Buenos Aires, octubre 14 de 1909. — *R. G. Shearer*, gerente. dp.

BANCO DE ITALIA Y RIO DE LA PLATA— Unico correspondal en la república del tesoro Italiano y del Banco di Napoli—Bartolomé Mitre 448. Casa central: Bartolomé Mitre 434 al 448.

SUCURSALES

En la capital: Núm. 1, calle Corrientes número 2880; núm. 2, Montes de Oca 2099; número 4, Pichincha 272.

En el interior: Rosario de Santa Fe, La Plata, Bahía Blanca, Paraná, Concordia, Gualeguaychú, Gualeguay, Uruguay, Victoria, Curuzú-Cuatiá La Paz, Resistencia (Chaco), Ingeniero White.

AGENCIAS

En la capital: San Martín 1196 (Retiro). En Bahía Blanca: Puerto Ingeniero White.

Capital autorizado. . . .	$ 8.000.000 o|s.
Capital realizado. . . .	» 6.000.000 »
Fondo de reserva. . . .	» 648.000 »
Fondo de previsión. . . .	» 1.100.000 »

SE ABONA

	Cliegal	Orofs.
Por depósitos en cuenta corriente.	Sin interés	
A plazo fijo de 30 días. .	1 ½ %	1 ½ %
A plazo fijo de 60 días. .	2 ½ »	2 ½ »
A plazo fijo de 90 días. .	3 ½ »	3 ½ »
A plazo fijo de 180 días. .	4 »	4 »
A mayor plazo.	Convencional	

SE COBRA

	Cliegal	Orofs.
Por depósitos en cuenta corriente.	8 %	8 »

El Banco expide cartas de crédito, vende giros y transferencias por cable sobre todas las principales ciudades de Europa, Norte América, Brasil, Chile, Paraguay, República Oriental del Uruguay, como también cheques sobre varios punto de la república y órdenes de pago sobre los pueblos de Italia que tienen oficina postal.

El Banco se encarga también, condicionalmente, de la administración de propiedades, compra y venta de bienes raíces é hipotecas por cuenta de terceros y trata en general todas las operaciones bancarias.—Buenos Aires, mayo 15 de 1910.—*J. Bernasconi.—B. Bellelli*, gerentes. p. l. y v.

AVISOS ESPECIALES

Análisis—Dr. Manuel I. Nelson, médico químico. Análisis químicos, microscópicos y esterilizaciones. Laboratorio y farmacia. Carlos Pellegrini 178 y 180. Atención personal y permanente de su propietario Dr. Nelson. dp.

Adolfo Rueda, abogado — Avenida de Mayo 1297. 15 dp 19

Análisis de interés médico é industrial. —Dr. Puiggari, profesor de la Facultad de ciencias médicas; Avenida de Mayo 1102, esquina Lima. dp.

Análisis—Dr. Juan J. J. Kyle y Dr. Jacinto T. Raffo. Análisis de interés médico é industrial. Ensayos de minerales; Corrientes núms. 913-919. p. dp. m2

Afecciones de los ojos, clínica oftalmológica del doctor Morel, profesor de la Facultad de Medicina. Consultas de 1 á 4 de la tarde. Suipacha 29. v. dic.

Afecciones del estómago, de señoras, urinarias y secretas, dispepsias, gastroenteritis, tisis, impotencia, esterilidad. Curación rápida. Sulpacha 323, Dr. A. Lagomaggiore, de 10 á 12 y de 4 á 6 p. m

Afecciones del estómago, genito-urinarias (ambos sexos) y secretas: impotencia, esterilidad. Electricidad médica: curación rápida. Dr. Angel Lagomaggiore, Sulpacha 323, de 10 á 12 m. y de 4 á 6 p. m. perm. dp. jn1

Corazón, aparato circulatorio y sangre. Dr. Bullrich, jefe de clínica de la Facultad, médico del hospital San Roque; Rodríguez Peña 1284, de 1 á 3 p. m. Rayos X. p. 13

Doctor Manuel A. Michel, abogado. Estudio, San Martín 486. 510

Doctores E. Rodríguez Larreta y José Luis Murature, abogados; Cuyo 341. p.

Doctor N. Antelo, jefe del servicio de cirugía del hospital Militar. Consultas de 2 á 4 de la tarde. Pozos 35. 30 31

Doctor Belloc, médico del hospital de Niños. Atiende niños únicamente. Consultas de 2.30 á 4 p. m., Perú 607. p|y|

Doctor Julián Panelo, clínica médica, corazón, pulmones y enfermedades internas en general. Consultas de 1 á 3 p. m., Cangallo número 1571. 30 7

Doctor Pacífico Díaz — Especialista en enfermedades de la piel (del hospital de Niños y el Militar). Consultas de 1 á 4 de la tarde, San Martín 356. 30 29

Doctor Zárate, profesor de la Facultad De regreso de Europa ha reabierto su consultorio para enfermedades de señoras. Consultas de 2 á 4. Libertad 52. pm 18

Doctor W. Tello, exprofesor de oídos, nariz y garganta en la Facultad de Buenos Aires y JULIO TELLO, dentista. Consultas de 1 á 4. Lavalle 1053. p.

Doctor Noceti, del hospital de Clínicas. Enfermedades de los ojos y anteojos. Consultorio Maipú 535. Atiende de 1 á 4 de la tarde. 65612 p. a13

Doctor Gregorio Hunt, ex médico director del hospital Rawson. Enfermedades del estómago, intestinos é hígado. Consultas de 1 á U. T. 1528 (Libertad). 113

Doctor Pedro A. Guerrero, jefe de sala del hospital E. Tornú. Tratamiento específicos de la tuberculosis. Consultorio, Paraná 196 de 4 á 6 p. m. dp.

Doctor J. López Figueroa, profesor de la Facultad de Medicina. Atiende cirugía general. Especialidad en embalsamamientos. Consultas de 4 á 6 p. m.; Uruguay 1230. p. dp. 1

Doctor Sardá, Victoria 737, cirujano jefe del servicio de enfermedades génito-urinarias, piel y sífilis en el Hospital Español, de 2 á 5 de la tarde. p. l. mrs y v. m7

Doctor Rodolfo Enriquez, profesor de la Facultad. Especialista en enfermedades de nariz, garganta y oídos. Consultas de 2 á 4 de la tarde. Paraná 151. U. T. 2942 (Libertad). l. mrc. y v.

Doctor Rivabella, oculista de las Facultades de París y Turín. Director del servicio de oculística del hospital Italiano. Consultas de 2 á 5 p. m. Festivos de 10 á 11.30 a. m. Calle Lavalle 1312. 15 dp. 3

Doctor Félix T. Muñoz—Enfermedades de la garganta, nariz y oídos. Jefe del servicio de la especialidad en el Hospital Militar. Viamonte 861, de 3 á 4.30 p. m. U. T. 203-, Avenida. 15 dp. 11

Doctor Baldomero Sommer, profesor de enfermedades de la piel, venéreas y sífilis en la Facultad de Medicina de Buenos Aires. De regreso de Europa. Tucumán 570, de 12 m. á 3 p. m. v jn20

Doctor Recabarren — Después de haber frecuentado las clínicas de enfermedades de la piel y venéreas del hospital San Luis de París, ha reabierto su consultorio; Paraguay núm. 671, de 2 á 4. 30 4

Doctor Alberto Maidana, jefe de los servicios de garganta, nariz y oídos de los hospitales Francés y Rivadavia. Consultas de 2 á 5 de la tarde, calle Carlos Pellegrini número 1043. v jn30

Doctor Emilio Picasso Cazón, médico del servicio de enfermedades del riñón, próstata y venereosifilíticas del hospital Rawson. Consultas de 2 á 5, Azcuénaga 1433. U. T. 757 (Juncal). p.

Doctor J. M. Caballero, cirujano jefe de servicio de enfermedades de señora, vías urinarias y cirugía abdominal del hospital Rivadavia. Consultas, San José 15, de 2 á 4 de la tarde. p.

Doctor S. Torres Blanco — Tratamiento eléctrico en general (hemorroides). Rayos X, (depilación), masaje, tratamiento de las enfermedades nerviosas, reumáticas, fracturas y luxaciones; Santa Fe 2190, de 3 á 5 p. m U. T. 2193 (Juncal) dp.

Dr. Rivera—Especialista de enfermedades secretas de señora y venéreas; estudios de diez años en los hospitales de mujeres de Londres y París. Consultas á domicilio ó por correo; Victoria 594 esquina Perú. dp. 29

Enfermedades de niños, doctor Facundo T. Larguía ex profesor. Consultas de 1 á 3 de la tarde, en su nuevo domicilio, Florida núm. 860, U. T. 2823 (Avenida). 90280 dp 11

José Ignacio O'Farrel, dentista, graduado en las universidades de Pennsylvania y Buenos Aires; Lavalle 1206. Horas de 8 a. m. á 6 p. m. 30 17

Dr. ROCHE Especialista, jefe del servicio hospital Francés. Vías urinarias. Radioterapia; TUCUMAN 719, de 2 á 6 p. m. 30 25

Dr. BANCALARI especialista del servicio de sífilis, piel, venéreo y vías urinarias, del Hospital Italiano. Radioterapia; Paraguay 846, de 2 á 6. Domingos de 8 á 10 a. m. p. m2

Dr. CABAUT Especialista en enfermedades de los ojos, anteojos, etc. Oculista del hospital Francés. Consultorio Carlos Pellegrini 594, de 1 á 5 U. T. 688 (Libertad). 37239 30 :

Dr. M. KUTYN

Dentista norteamericano. Diplomado en las universidades de Nueva York, Búfalo y Buenos Aires. De regreso de U. S. A. Dentaduras sin paladar, extracciones sin dolor, últimos adelantos. FLORIDA 421. p m 1

Dr. INGEGNIEROS Enfermedades nerviosas y reumáticas. Consultas de 2 á 4 de la tarde, Santa Fe núm. 1128.

Dr. Ercilio Rodríguez — De regreso de Europa ha abierto su consultorio para enfermedades del corazón, estómago y nerviosas.—Cangallo 1028. —De 2 á 5 p. m. 38836 dp.

Dr. Aynes

Internas y nerviosas, vías urinarias y secretas. RAYOS X. Consultas de 3 á 7 p. m. A los pobres gratis. Avenida de Mayo 1314. 15 dp. 1

Dr. G. FASCE, ex jefe de clínica del hospital Italiano. Dientes U. T. 5 5 edu. para comer á la perfección, que es la base de la salud y de un estómago sano. Operaciones sin dolor. Consultas gratis, de 9 á 11 y de 2 á 5. Rivadavia 3307 esquina Medrano. dp.

CLINICA DENTAL NORTEAMERICANA

Dr. A. Escalante. Operaciones sin dolor, emplomaduras inalterables, dientes fijos. Trabajos en porcelana. Bartolomé Mitre 841.

Dr. RUIZ GUTIERREZ

De regreso de Europa, se ha hecho cargo del Instituto y consultorio médico especialista en las enfermedades secretas de ambos sexos y de la piel, matriz, vejiga, riñones, estómago, reumatismo y afecciones nerviosas. Curación rápida, segura y radical por un sistema especial. Aplicaciones eléctricas con nuevas y completas instalaciones. Rayos X. CANGALLO 1601. Consultas todos los días de 9 á 12 y de 2 á 7 p. m. p l. mrc. v.

Señorita **ADELA SCHUSTER**, cirujana dentista. Emplomaduras de oro, porcelana, [illegible], etc. Extracciones sin dolor, dentaduras artificiales, fijas, puentes, etc. Consultas, de 9 á 11 y 2 á 5 p. m. Domingos, de 10 á 11 gratis para pobres. Corrientes 1811. 113

Dr. E. G. FIGUEROA

AFECCIONES INTESTINALES, ESTOMAGO y ABDOMINALES. TRATAMIENTO ESPECIAL DE LAS HEMORROIDES. —TUCUMAN 565, de 3 á 5.

Dr. DRAGO Enfermedades de la piel, venéreas sifilíticas. Consultas de 1 á 3 p. m.—CANGALLO 1041.

Dr. JOSE SABATINI Especialista en «vías urinarias». Diploma de competencia de la Clínica de la Facultad de Medicina de París (Hospital Necker). De regreso de Europa, atiende enfermedades del riñón, próstata, vejiga, uretra, etc. Bartolomé Mitre 872, de 3 á 5. v jn15

Dr. OTAMENDI Médico cirujano del Hospital Fernández. Enfermedades de señoras, partos y cirujía de vientre. Lavalle 608 de 3 á 4. Teléfono 1976 Avenida 37354 305

VALPARAISO

Deutscher Buchhalter mit Kenntnissen des Drogenfaches und Apotheker mit Sprachkenntnissen gesucht. off. mit Lebenslauf und Referenzen.

Botica Internacional, casilla 1033, Valparaíso. 39398 312

Sanatorio "Gutiérrez" de Cirugía

Dirigido por los doctores Avelino Gutiérrez, profesor de cirugía en la Facultad de Medicina de Buenos Aires, director de los servicios de cirugía y ginecología del hospital Español y Angel Gutiérrez, jefe de clínica quirúrgica y ginecológica del mismo hospital. Se reciben pensionistas de distintas categorías—Días y horas de consulta: Dr. Avelino Gutiérrez, lunes, miércoles y viernes; Dr. Angel Gutiérrez, martes, jueves y sábados. Consultas de 3 á 5 p. m.—Cangallo 1728. p. a11

Sanatorio de cirugía general

Belgrano 2290

Doctor Bartolomé Podestá y J. E. Andreu

Se admiten enfermos, pensionistas de Cirugía y Clínica médica (menos mentales é infecciosos), los que podrán ser operados ó atendidos por sus médicos. 113

Clorhidrato neutro de Quinina

para inyecciones hipodérmicas, en cajas de 4 ampollas, de 0.25 y 0.50 centígramos, puras, eficaces é indoloras.

A. TEGAMI

CARLOS PELLEGRINI 214—Bs. As. 113

Enfermedades de la **Piel, Sangre, Dartros, Eczema,** CURA RADICAL CON LA **Solución Souffron,** al ioduro de potasio 113

TOSIOL

Por fuerte y por vieja que sea la Tos, cede desde el primer día con tres perlas de

TOSIOL

En las buenas Farmacias y Droguerías

Depósito General

FARMACIA LA ROSA

Corrientes 501 — Buenos Aires

CUSENIER OXYGÉNÉE AJENJO ESPECIAL 113

DISPEPSIA

y enfermedades del estómago é intestinos

se curan en poco tiempo el 98 por 100 de los enfermos á quienes su médico receta para las afecciones de las vías digestivas el

"STOMALIX"

de Saiz de Carlos

el mejor y más seguro medicamento, como lo demuestran 15 años de éxitos constantes en el mundo entero, para combatir las digestiones perezosas, sucidad de la lengua, pérdida de apetito, acedías, dolores y ardor de estómago, vómitos, vértigo estomacal, cólicos, flatulencias, diarreas en el adulto y en el niño, incluso en la época del destete.

CURA estas afecciones porque quita el dolor y modera las de la digestión, auxilia el poder digestivo, abre el apetito, tonifica y el enfermo se nutre y digiere sin dificultad.

De venta: Farmacias y Droguerías

EN FRASCOS GRANDES Y CHICOS

VINO AROUD

CARNE - QUINA

El más Reconstituyente soberano en los casos de: Enfermedades del Estómago y de los Intestinos, Convalecencias, Continuación de Partos, Movimientes febriles é Influenza.

Calle Richelieu, 102, París.

TODAS FARMACIAS. 113

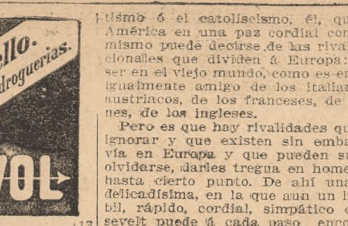

113

BRONQUIALINA

Del Dr. Ruxell (Milano)

Cura CATARROS, BRONQUITIS, ASMA, GRIPPE, INFLUENCIA, TUBERCULOSIS, PULMONIA, etc.

Alivio inmediato de la tos á la primera dósis.

113

SEMILLAS

DE

PASTOS, TREBOLES, ALFALFA

Y DE OTRAS FORRAJES

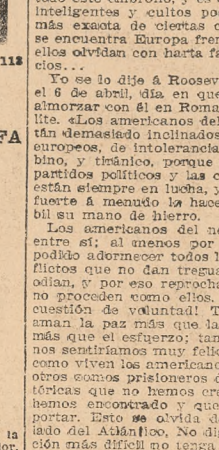

Importadas de Europa, de todas clases, de la mejor calidad y del más alto poder germinador, se venden á precios sumamente módicos, en la

SEMILLERIA INGLESA

DE

WILLIAM H. LOGAN

640 CANGALLO 640 — BUENOS AIRES

Además, se hacen mezclas y composiciones de pastos ti

Velas, fósforos, jabones, perfumería y cohetes, que figuran en substancias químicas y farmacéuticas, dejando de tomar en cuenta éstas por la dificultad de separar lo que corresponda á materias primas	371.055
Betunes, lápices y tinta de escribir, que figuran en la categoría de colores y tintas	77.323
Cueros y sus artefactos. . .	716.174
Papeles y sus artefactos. . .	1.946.712
Artefactos de madera.	923.730
Artefactos, menaje y artículos de metales.	2.037.793
Objetos de vidrio, cerámica, etcétera.	797.322
Artículos y manufacturas diversas.	1.519.302

Se forma así un total de 40.887.892 $, correspondiendo 46.000.000 á las importaciones para electricidad, locomoción, edificación, materias primas, materiales para mejoras ganaderas, máquinas é instrumentos industriales, semillas, etc.

No está de más que abramos un paréntesis para comparar las diversas clases de importaciones actuales, con las de 1880, es decir, de un período anterior al de la vasta expansión industrial de la república y que corresponde al comienzo de las grandes obras y demás inversiones requeridas por su desarrollo económico.

Los artículos calificados substancias alimenticias representaban el 22 o/o del total de la importación y actualmente apenas alcanzan á 7,8 o/o y serían de sólo 6,6 o/o, sin la accidental importación de azúcares. Las bebidas diversas ascendían al 16 o/o, contra 2.5 o/o, que es lo que hoy representan. Los tabacos importaban el 2,5 o/o contra 1.5, que ahora tenemos. En cambio, en tejidos, nos encontramos en este trimestre con 23,3 o/o de la importación total, contra 27,3 en 1880, no obstante la importancia de la elaboración de tejidos nacionales y la fuerte reducción en las confecciones importadas. Verdad es que en el actual trimestre se exageraron las importaciones de esta clase, las que, en 1909, poco excedieron de 19 o/o.

En cuanto á las importaciones de combustibles, artículos para iluminación y para industrias, materiales de construcción, etc., que hoy representan cerca de un 53 o/o de la importación total, ellas ascendían en 1880 á 21 o/o.

Tomando por base el número de habitantes y la importación de todo el año 1909, llegamos á muy diversas proporciones, que corresponden á otro orden de apreciaciones.

Importación por habitante	1880	1909
Substancias alimenticias. .	$ 3.97	3.83
Bebidas.	» 2.50	2.23
Tabacos.	» 0.36	0.60
Tejidos	» 4.74	9.80

Dado el desarrollo de la industria nacional, sobre todo en lo que se refiere á productos alimenticios y bebidas, las disminuciones en estas dos ramos aparecen á primera vista por demás reducidas, y en tejidos sorprende el que se hayan duplicado las importaciones, pero tenemos que reconocer que las cifras del primer período corresponden en una proporción mucho mayor que actualmente á las poblaciones del litoral, puesto que sólo después de esa fecha, debido al perfeccionamiento de los medios de comunicación y las habilitaciones de capital, las provincias del interior entraron á ser importantes consumidoras de artículos extranjeros.

Esto, no obstante, resulta evidente que la población en general de la república ha aumentado y en parte refinado sus consumos.

Volviendo sobre las consideraciones en que habíamos entrado sobre los aumentos de importación en el último trimestre, poco es lo que encontramos que correspondan á de lujo ó á clases refinadas.

Los artículos de consumo personales, representan, por una parte, mayor aprovisionamiento del comercio, fácil de explicar por las facilidades del crédito y las consignaciones liberales de las manufacturas, en competencia y apremiadas por la necesidad de aumentar sus mercados, y, por otra parte, mayor bienestar en la masa general de la población.

Al lado del aumento de importación de esos artículos tenemos que se sigue operando otros mayores en los que corresponden á inversiones reproductivas y que son compensadores de lo que se debe considerar propiamente gastos.

LA JIRA DEL EMBAJADOR MARTINI

RAFAELA, 12.—Hoy llegó el honorable Martini, siendo recibido y agasajado por el pueblo y las autoridades.

Se dió un banquete en su honor.

ESPERANZA, 12.—Hoy estuvo de paso en ésta el comendador Ferdinando Martini, siendo recibido y atendido en su breve permanencia por la colectividad italiana y las autoridades. Después de ser recibido en la municipalidad y en la Sociedad Italiana, realizó con sus acompañantes una jira por la ciudad y sus alrededores, partiendo luego para Rafaela y Pilar, donde era esperado por las autoridades y los residentes italianos.

El comendador Martini se manifiesta muy complacido de los agasajos recibidos, como también por la situación próspera en que ha encontrado á sus connacionales.

EL VERDADERO ORIENTE

Los poetas románticos son unos verdaderos criminales; han disfrazado todo cuanto les ocupó: la transformaron, al capricho de su imaginación; poblaron el universo de quimeras, y lo terrible es que hemos sido lo bastante tontos para creerlos. Eran gente que en todo veían pretextos para hacer literatura, y nada más. El amor, la muerte, los países vírgenes, todo era para ellos frases, hermosas frases huecas con que nos atiborraron.

Así entró el Oriente en la categoría de los temas poéticos: Hugo, Byron, Gerardo de Nérval, Teófilo Gautier y otros cincuenta, nos compusieron un cuadro extraño y encantador de los países que veían con ojos de ensueño; y el Oriente y los orientales nos aparecieron con los colores más lisonjeros.

Ahora se comienza á perder este entusiasmo un tanto pueril. Y así como, después de Michelet, se creyó útil estudiar de nuevo la historia de Francia, así también comienza á estudiarse ahora el Oriente, buscando en él otra cosa que una ropavejería romántica.

Un escritor francés, de talento, M. Louis Bertrand, acaba de publicar con el título de «El espejismo oriental», un estudio muy completo de esos países, hasta hoy desfigurados por la manía declamatoria de los escritores.

M. Bertrand no es uno de esos viajeros que se satisfacen fácilmente y que se contentan con algunas rápidas impresiones; ha vivido en Oriente y su libro nos da, sobre Siria, Egipto, Asia Menor y Turquía, informaciones muy precisas, que no dejarán de interesar é instruir á cuantos lo lean.

La primera conclusión á que arriba M. Bertrand, es la de que el Oriente fastuoso de los poetas no ha existido jamás, sino en su cerebro; las ciudades orientales son muy sucias, el calor es allí sofocante, y sólo á costa de muchas fatigas y disgustos se llega á gozar de la belleza de esas tierras calcinadas por el sol. ¡Cosa es esta que hubiera afligido al autor de «Las Orientales», si se lo hubiese dicho!

Pero, si el Oriente no es el país de las «Mil y una noches» ¿qué es, entonces? Precisamente está forjándose una leyenda entre los «humanitaristas», quienes pretenden que el Oriente, salido de la barbarie, está en camino de civilizarse y de ser hermano menor de los países occidentales.

El autor nos demuestra que esta creencia es absurda. Hay que contar, en Oriente, con ciertas razas y ciertas religiones. No se transforma un pueblo á voluntad, y la masa de los orientales, por lo menos, parece no ser fácilmente transformable.

Si á esto se agrega que aquellas poblaciones, incapaces de europeizarse por completo, y que nunca comprenderán todo lo que vale la civilización, tienen sin embargo, bastante sentido práctico para adoptar cañones y fusiles perfeccionados, se comprenderán las últimas palabras de M. Bertrand: «Las viejas razas, las viejas nacionalidades vuelven á agitarse... El día en que dos grandes naciones europeas vayan á las manos, ya se adivina lo que ocurrirá inmediatamente en los países balcánicos y en todo el Levante... Si no volvemos á asistir, precisamente, á las Cruzadas, mucho me temo que el porvenir no nos reserve algunas degollinas internacionales.»

Por fortuna cada día se está más lejos de la guerra entre las grandes naciones de Europa, que perderían demasiado en ella, pero que, en efecto, tienen que contar, por añadidura, con el tercer dadrón de la fábula: el peligro amarillo.

TELEGRAMAS

(DE NUESTROS CORRESPONSALES)

EL DOCTOR SAENZ PEÑA

BANQUETE EN EL QUIRINAL

EN LA LEGACION ARGENTINA

MANIFESTACION DE SIMPATIA

ROMA, 12. — Tuvo lugar esta noche en el Quirinal el banquete de gala con que el rey Víctor Manuel despedía al presidente electo y ministro plenipotenciario de la república Argentina, doctor Roque Sáenz Peña.

A la comida asistieron el jefe del gabinete, honorable Luzzatti, el ministro de relaciones exteriores, marqués Di San Giuliano, y el personal de la legación argentina.

Durante la comida fué comunicada al doctor Sáenz Peña su proclamación para presidente de la república.

Después del banquete los comensales se reunieron en animada y cordial conversación.

Al despedir á los convidados, el rey Víctor Manuel entregó al doctor Sáenz Peña la gran cruz de la Orden de los santos Mauricio y Lázaro, al primer secretario de la legación, señor Ricardo Olivera, la encomienda de la Orden de la Corona de Italia, al coronel Toscano, agregado militar, la encomienda de la Orden de los santos Mauricio y Lázaro, al segundo secretario, doctor Cullen, la cruz de oficial de la misma orden, y al señor Milani, la cruz de oficial de la Corona de Italia.

ROMA, 12.—En la legación argentina se presentó esta noche una comisión de italianos que han residido en la República Argentina, con objeto de saludar al señor Sáenz Peña, presidente electo de la Argentina.

La comisión estaba presidida por D. Antonio Franzoni, quien vivió largos años en Buenos Aires.

El Sr. Franzoni, en nombre de la comisión, entregó al Dr. Sáenz Peña una medalla de oro, asistiendo al acto el personal de la legación y muchos de los que contribuyeron al homenaje tributado al estadista argentino.

El señor Fransoni felicitó al doctor Sáenz Peña en nombre de la cámara de comercio italiana de Buenos Aires, por su elección á la presidencia de la república y en un breve discurso explicó al obsequiado el sentido de las inscripciones grabadas en la medalla.

Esta presenta en su anverso el retrato del doctor Sáenz Peña y la dedicatoria concebida en los términos siguientes: «Al dottore Roco Sáenz Peña, presidente della República Argentina—Roma 12 di giugno 1910».

En el reverso está reproducida una vista de la sesión del congreso pan-americano de Wáshington de 1890, en el cual el doctor Sáenz Peña pronunció la frase: «América para la humanidad».

Después de un discurso pronunciado por el cónsul argentino en Chiaavri, el doctor Sáenz Peña pronunció una alocución, en que dando las gracias á la comisión firmó que lo de seguir cultivando la cordial intimidad que existe entre Italia y la República Argentina era tarea por demás fácil y grata para quien vivió en ambientes donde pudo compenetrarse de los sentimientos que animan á los dos pueblos, unidos por el mismo afan de trabajo, ideal de raza y amor para su común origen latino.

El doctor Sáenz Peña recordó complacido la magnífica fiesta que se le ofreció en el Capitolio con motivo del centenario de la independencia y dijo que el presidente Figueroa Alcorta le había encargado dar las gracias al rey Víctor Manuel, al gobierno italiano y al pueblo de Roma por esa grandiosa manifestación de cariño.

El orador, dirigiéndose á los comisionados les dijo:

«Vivisteis en la Argentina, vivisteis en nuestros corazones, compartiendo nuestra tierra, nuestro hogar y nuestro sol, completamente solidarizados con nuestra acción económica y nuestra evolución social.»

Haciendo alusión á la frase pronunciada en el congreso de Wáshington, el doctor Sáenz Peña declaró que él continuaría siempre la idea de los fundadores de la república y que la continuará siempre, para asistir con satisfacción patriótica al desarrollo de la Argentina.

En esta lucha para el triunfo de los fines fecundos de la solidaridad universal no me falta el cariño para América, pero sí me faltan la desconfianza y la ingratitud para Europa.

La civilización igual que la luz viene de Oriente y no sabemos olvidar el origen de nuestra cuna'.

Cosechemos entretanto los frutos fecundos de la fraternidad».

Entusiastas aplausos saludaron al doctor Sáenz Peña al terminar su discurso.

Después el doctor Sáenz Peña y su señora esposa ofrecieron una copa de champaña á los presentes, con quienes sostuvieron una amable conversación.

DELEGADOS CUBANOS EN VIAJE

LONDRES, 12. — Han llegado hoy á Plymouth el señor Montero Valdés, ministro de Cuba en Londres, y el doctor Pérez, vicepresidente del senado cubano, quienes saldrán esta noche para esta capital, donde se unirán al general Vélez Quesada, ministro de Cuba en Berlín, embarcándose directamente con destino á Buenos Aires para asistir al próximo congreso panamericano.

FRANCIA

EL SALVAMENTO DEL PLUVIOSE

RETIRO DE NUEVOS CADAVERES

ESTADO DE LOS TRABAJOS

PARIS, 12.—Informaciones recibidas de Calais anuncian que las operaciones de salvamento del submarino Pluviose han continuado hoy activamente, habiendo quedado desagotado parcialmente.

Hasta hoy han sido extraídos siete cadáveres, entre los cuales se encuentra el del comandante del Pluviose, teniente de navío Callot.

Los trabajos empezaron á las nueve de la mañana, aprovechando la baja marea.

Logróse obstruir la desgarradura producida en la popa.

Las bombas siguen funcionando activamente, habiéndose adherido además varios flotadores al casco.

El cirujano de marina, agregado á la comisión de salvamento, descendió al interior del submarino y examinó los cadáveres.

En uno de los bolsillos del comandante encontróse el reloj parado á las 2.10, como el de Engel.

El séptimo cadáver retirado á las 11.30 se halla en un estado tal, que es casi imposible la identificación.

PARIS, 12.—Nuevas informaciones de Calais hacen prever que los trabajos de salvamento del Pluviose serán bastante difíciles, y que probablemente, antes de tres días no será posible retirar todos los cadáveres.

Hoy retiráronse los cuerpos de los contramaestres Liot y Manech, que fueron reconocidos gracias á los documentos encontrados en sus bolsillos.

Ambos cadáveres fueron colocados junto á los de sus compañeros retirados ayer.

Los cuerpos han sido cubiertos con una bandera francesa, y cada uno de los féretros está guardado por un soldado.

Los médicos declaran en su informe que los tripulantes han muerto ahogados.

PARIS, 12.—Acaba de recibirse un telegrama de Calais anunciando que han sido identificados los cadáveres de Lenoel y Brezillon, sexto y séptimo contramaestres del Pluviose.

Los trabajos fueron interrumpidos á media noche á causa de la alta marea.

Aun no se ha logrado poner á flote el submarino.

Las carreras de Chantilly

PARIS, 12.—Se ha corrido hoy en el hipódromo de Chantilly el gran premio Jockey Club, distancia 2400 metros, con un premio de 100,000 francos al ganador.

El resultado fué: primero Or du Rhin II, segundo Renard Bleu, tercero Reinchart.

La travesía de la Mancha

PARIS, 12.—Esta tarde se ha inaugurado en Calais el monumento conmemorativo de la primera travesía de la Mancha en aeroplano realizada por el aviador M. Blériot y mandado levantar por el Aero Club de Francia.

INGLATERRA

Conferencia política de jefes de partido

LONDRES, 12.—En su número de la fecha "The Observer" anuncia que el jefe de la oposición, Mr. Balfour, ha contestado favorablemente á la invitación que le fué hecha por el primer ministro M. Asquith para participar en una conferencia con el objeto de acordar una solución conveniente en la política general del reino.

Anuncia también dicho diario que Mr. Balfour y M. Asquith celebrarán antes una entrevista preliminar y se da como muy probable la realización de una conferencia en la que tomarán parte los principales jefes de los partidos políticos en lucha.

Los armamentos chilenos

LONDRES, 12.—Se asegura en los círculos bien informados que el gobierno chileno ha encargado á los astilleros de Armstrong la construcción de un acorazado de tipo Dreadnought, de 20.000 toneladas.

ALEMANIA

LA ULTIMA ENCICLICA

PROTESTAS OFICIALES

CELEBRACION DE UN MITIN

BERLIN, 12.—La "Kolnische Zeitung" publica en su número de hoy un telegrama de Roma informando que el ministro de Baviera ante el Vaticano ha recibido orden de su gobierno de protestar por la reciente encíclica papal.

BERLIN, 12.—Por orden de su gobierno, el ministro de Baviera ante la Santa Sede, barón von Ritter zu Grünstein, entregó hoy al cardenal Merry del Val una nota de protesta por el texto de la última encíclica papal.

BERLIN, 12.—Celebróse hoy en esta capital un mitin para protestar contra la reciente encíclica papal. Asistieron alrededor de 4000 personas.

Los manifestantes aprobaron una resolusión declarando que los ataques que contiene dicha encíclica no responden á ninguna provocación al Sumo Pontífice y que ellos fueron recibidos con profunda extrañeza y viva indignación.

LA CUESTION DE CRETA

INTERVENCION RUSA

BERLIN, 12. — Los diarios publican informaciones telegráficas de Constantinopla anunciando que la opinión pública se muestra cada vez más excitada con motivo del conflicto cretense.

El gobierno ha tomado diversas medidas para evitar que se produzcan manifestaciones populares antihelénicas.

Las noticias que se reciben de Atenas dicen que también en esa capital hay mucha agitación y que en los círculos políticos se teme que las ulterioridades de la cuestión de Creta puedan provocar una nueva guerra con Turquía.

BERLIN, 12. — Nuevos telegramas de Constantinopla anuncian que el embajador de Rusia ha dirigido una nota á la Sublime Puerta preguntándole qué objeto tienen los aprestos de la escuadra otomana.

En los círculos oficiales se interpreta esa nota como una presión de Rusia sobre el gobierno turco en favor de Grecia.

RUSIA

INCREMENTO DEL BANDOLERISMO

DOS ASALTOS

SAN PETERSBURGO, 12.—En la aldea Rjotschiza, en la provincia de Rovno, los campesinos han asaltado la casa de un propietario de tierras y lo han muerto á palos por las rencillas de los arrendatarios.

La gendarmería acudió en auxilio de la casa, que los campesinos trataban de incendiar, y en la refriega contra los atacantes, que se defendieron, resultaron un muerto y varios heridos.

SAN PETERSBURGO, 12.—Telegrafían de Kostroma que un grupo de bandoleros atacó un convento y robó 10.000 rublos.

Cuatro de los asaltantes fueron detenidos, secuestrándoseles el dinero robado.

Los demás desaparecieron.

La administración de Finlandia

SAN PETERSBURGO, 12.—La mayoría del consejo del imperio ha resuelto que no se pronuncie ningún discurso sobre el proyecto de ley relativo á Finlandia, á fin de apresurar su aprobación definitiva.

Tempestad en el Cáucaso

SAN PETERSBURGO, 12.—Una terrible tempestad de granizo ha caído hoy sobre Tiflis.

Los daños causados en las casas y plantaciones son considerables y en algunas regiones son totales.

Las piedras caídas eran de extraordinario tamaño llegando algunas hasta el volumen de un huevo de gallina.

Muchas personas han sido heridas por la pedrea.

TURQUIA

Incendio de un hospicio

CONSTANTINOPLA, 12.—Acaba de recibirse un telegrama de Jerusalén anunciando que anteayer se declaró un voraz incendio en el orfanato sirio Schneller de esa ciudad.

Las pérdidas materiales se calculan en mil libras esterlinas.

BULGARIA

Las potencias protectoras de Creta

SOFIA, 12.—Corre el rumor entre los círculos diplomáticos y oficiales que Francia ha propuesto á las demás potencias protectoras de la isla de Creta, la celebración de una conferencia preliminar que se reuniría en Londres para discutir las resoluciones á adoptarse, con el fin de asegurar definitivamente la situación de Creta.

Los personajes turcos de la comitiva del príncipe Izzedin Effendi, estiman que la noticia es en sumo grado favorable, pues será sin duda un elemento del que el gobierno echará mano para apaciguar los ánimos encendidos por la propaganda anthelénica.

EL PRINCIPE HEREDERO DE TURQUIA

SOFIA, 12.—Se ha verificado esta tarde una gran revista militar en honor del príncipe heredero de Turquía, Izzedin Effendi.

A ella asistieron el zar Fernando, la zarina Leonor, el príncipe heredero Boris, el príncipe Cirilo y las princesas Eudoxia y Nadejda, además del príncipe Izzedin de Turquía y su comitiva.

Una enorme multitud aclamó á los zares y príncipes con especiales agasajos para los personajes turcos.

SOFIA, 12.—Partió hoy á media noche, en viaje de regreso á Constantinopla, el príncipe heredero de Turquía, Izzedin effendi.

El zar Fernando le ofreció en palacio una cena de despedida, acompañándole luego hasta la estación.

La multitud despidió al príncipe con entusiastas manifestaciones.

ESTADOS UNIDOS

Tropas norteamericanas en Nicaragua

NUEVA YORK, 12.—Un telegrama recibido de Bluefields informa que ha fondeado hoy en ese puerto el crucero norteamericano Prairie, que conduce á su bordo 200 hombres de marinería para el cuidado de los intereses norteamericanos que los sucesos políticos pudieran lesionar.

Un nuevo partido

NUEVA YORK, 12.—Los diarios publican informaciones de Saint Paul, estado de Minnesota, anunciando que en esa ciudad se trata de formar un nuevo partido político, cuya acción se dirigiría especialmente contra los trusts.

Parece que en caso de formarse la nueva agrupación sus jefes serían Mr. Pinchot y Mr. Sárfield.

La cuestión ferroviaria

WASHINGTON, 12.—La comisión mixta de senadores y representantes que estudia el proyecto de ley de ferrocarriles, ha decidido introducir en él un artículo por el que se estipula que el departamento de vías de comunicación deberá estudiar la forma de hacer efectivo el contralor del gobierno en las emisiones de títulos y bonos ferroviarios y presentará un informe completo sobre la cuestión, al congreso para discutir la ley que corresponda.

ESPAÑA

COLISION ENTRE REPUBLICANOS Y CARLISTAS

HERIDOS Y CONTUSOS

MADRID, 12.—En Valencia los elementos republicanos organizaron hoy una manifestación que recorrió las calles principales.

Un grupo de carlistas que presenciaba el paso profirió palabras insultantes para los republicanos, dando lugar á que se promoviese un tumulto.

Entre uno y otro grupo se cruzaron insultos, llegándose á propinar palos y bofetones los más exaltados.

La lucha se hizo general poco después, haciéndose varios disparos de revólver.

La policía intervino deteniendo á los promotores de la colisión.

Hay varios heridos de bala y muchos contusos.

MADRID, 12.—Ha quedado comprobado que en el conflicto de hoy entre los republicanos y los carlistas de Valencia la agresión partió de estos últimos, pues creyeron que los republicanos iban á atacarlos.

Los cristales del Círculo Carlista quedaron completamente destrozados.

Al intervenir la autoridad los socios del círculo huyeron por los balcones y en el interior del local la policía encontró ochenta cartuchos descargados.

Se ha procedido á efectuar numerosos arrestos.

Durante el tiroteo tres personas resultaron heridas.

El conde de Sagasta

MADRID, 12.—El ministro de la gobernación, conde de Sagasta, ha tenido que guardar cama atacado de una leve influenza.

Se asegura que el conde tiene el propósito de dimitir, fundándose en que el estado de su salud no le permite atender los deberes de su cargo.

Los trabajos de riego

MADRID, 12.—Se ha celebrado hoy en Alcalá de Henares una asamblea agrícola á la que asistieron representantes de todas las sociedades agrarias de la península.

Presidió el acto el ministro de fomento señor Calbetón.

Los representantes pidieron al ministro la consirucción de las obras hidráulicas que sean necesarias para que llegue el riego á todas las regiones que por falta de él son incultivables.

El ministro expuso á la asamblea su plan de canales de riego, basado sobre el proyecto de obras hidráulicas del señor Gasset, en el que ha introducido algunas modificaciones.

Mitin carlista

MADRID, 12.—Los carlistas de Barcelona hicieron hoy una romería á Monte Alegre, donde después de oir misa celebraron un mitin de propaganda partidista.

La reunión fué perfectamente tranquila y se disolvió en el mayor orden.

ITALIA

ELECCIONES ADMINISTRATIVAS

EN GENOVA Y EN ALEJANDRIA

ROMA, 12.—Se efectuaron hoy en Génova las elecciones para la renovación del concejo municipal.

La concurrencia de electores á las urnas fué muy numerosa y la lucha entre los radicales y conservadores animadísima.

No se conoce el resultado de las elecciones.

ROMA, 12.—Telegrafían de Alejandría (Piamonte) que tuvieron lugar en dicha ciudad las elecciones administrativas.

El resultado de los comicios fué favorable al partido constitucional, resultando derrotados los socialistas.

EL CRIMEN DE MOLTRASIO

RESULTADOS DE LAS INVESTIGACIONES

ROMA, 12.—Los diarios siguen dedicando extensas crónicas al sensacional crimen descubierto en Moltrasio.

Las investigaciones de la policía, llevadas adelante con gran actividad, no han dado aún un resultado satisfactorio.

Se ha conseguido, sin embargo, establecer con más exactitud la situación social de la víctima, de quién se sabe que hace dos meses se había casado con el joven Pórter.

Este debía hacerse cargo en estos días de un importante puesto en el Banco de Hamburgo.

Los padres de Pórter han declarado á las autoridades de Pensilvania que ellos temen que su hijo haya sido también asesinado.

La policía de Pensilvania transmitió esa presunción á las autoridades italianas.

Por su parte, la policía italiana ha puesto en acción sus mejores elementos para llegar á establecer con claridad los antecedentes y circunstancias que acompañaron al crimen.

Se sospecha que el súbdito ruso Ispolatoff cometió el doble asesinato en las personas del joven Pórter y de miss Crittenden, habiéndose comprobado que era poseedor de un puño de hierro y presentando las heridas de las víctimas todas las señales de haber sido causadas por un arma de dicha clase.

Carreras en Milán

MILAN, 12.—Favorecido por un tiempo espléndido se ha corrido esta tarde en el hipódromo de esta ciudad el gran premio Ambrosiano, con un premio de 100.000 liras al vencedor.

La reunión hípica ottuvo brillante éxito, habiéndose dado cita en ella toda la alta sociedad milanesa.

Una enorme muchedumbre llenaba el recinto del hipódromo.

En la prueba clásica tomaron parte 14 competidores.

El triunfo correspondió al caballo Desgole, del stud sir Rhoiand, entrando segunda Lady Helene, del stud Gerbido.

Llegó tercera Angélica Kufman, del stud Tesio; y cuarto fué calificado Nakamba, de sir Rholand.

España y la Santa Sede

ROMA, 12.—Una nota oficial dada á la publicidad anuncia que el Vaticano ha protestado formalmente ante el gobierno de España contra la reciente publicación modificando la constitución, que viene á alterar el concordato.

Navegación interior

ROMA, 12.—Comunican de Ferrara que se ha inaugurado hoy en esa ciudad el congreso de navegación interior.

Asisten al congreso delegados oficiales de todas las provincias del reino.

Elecciones políticas

ROMA, 12.—Se han llevado hoy á cabo las elecciones de diputados en los colegios electorales de Módena y de Caserta.

En Módena resultó elegido el candidato radical Sr. Nava y en Caserta el candidato constitucional Sr. Santa María.

Durante los comicios no se tuvo que lamentar el menor incidente, aunque fué numeroso el concurso de electores á las urnas.

Subsecretario del ministerio de guerra

ROMA, 12.—El general Mirabelli ha sido nombrado subsecretario del ministerio de guerra, en reemplazo del general Prudente, recientemente fallecido.

Lápidas inauguradas

ROMA, 12.—Anuncian de Poggio Mirteto que con gran asistencia de pueblo se inauguraron las lápidas en memoria de Félix Cavallotti, Mateo Renato Imbriani y Andrés Costa.

El diputado por el 2o. distrito de Roma, honorable Barzilai, pronunció el discurso conmemorando á los tres susodichos hombres públicos.

Otras lápidas fueron inauguradas en Medicina (Bolonia) en memoria de Andrés Costa, Giordano Bruno y Francisco Ferrer.

En honor del ministro Facta

ROMA, 12.—Telegrafían de Pinerolo que los electores del ministro de hacienda, honorable Facta, ofrecieron una comida á dicho miembro del gabinete.

A la fiesta asistieron 2000 comensales, pronunciando á los postres el obsequiado un discurso en el cual defendía la política del gobierno entre los estruendosos aplausos de la concurrencia.

Los esteros de Ferrara

ROMA, 12.—El rey Víctor Manuel saldrá el 15 del mes actual para Ferrara, con el objeto de visitar las obras de saneamiento de dicha provincia.

En esta circunstancia el soberano colocará la primer piedra del hospital destinado especialmente al tratamiento de los enfermos de malaria.

Las maniobras navales

ROMA, 12.—Se anuncia que á mediados de agosto se realizará un período de maniobras navales, cuyo desarrollo abarcará al mar Jonio y al Adriático.

La base de las maniobras será el puerto de Brindisi y serán dirigidas por el jefe del estado mayor de marina, vicealmirante Juan Bettolo.

Manifestación anticlerical

ROMA, 12.—Se realizó hoy la manifestación anticlerical para protestar contra la actitud de los católicos durante una procesión que tuvo lugar hace algunos días en una iglesia del barrio Testaccio.

La manifestación, que no pudo llevarse á cabo el domingo pasado, debido al mal tiempo, revistió hoy cierta importancia, habiendo tomado parte en ella 4000 personas.

La manifestación se reunió en la plaza Mastro Giorgio é hicieron uso de la palabra varios oradores radicales, socialistas y republicanos, atacando violentamente al clericalismo.

La manifestación se disolvió sin que ocurrieran incidentes.

Empréstito de 260 millones

ROMA, 12.—El ministro del tesoro, honorable Tedesco, y el director del Banco de Italia, firmaron hoy el contrato de empréstito de 260.000.000 de liras, repartido en 520.000 obligaciones.

Los títulos de dicho empréstito devengan un interés anual de 3 por ciento y se rescaratán en el término de cincuenta años.

En esta operación tomó parte el señor Stringher, en representación del consorcio de institutos bancarios, los que se han hecho cargo del empréstito.

Los títulos serán emitidos al precio de 450 liras y la primer cuota se cobrará el 1o. de julio entrante.

Monumento á Bovio

NAPOLES, 12.—En el vestíbulo de esta universidad se inauguró esta mañana el monumento en memoria de Giovanni Bovio.

Asistieron á la ceremonia el cuerpo académico y numerosos estudiantes é invitados.

El diputado Altobelli y los profesores Semmola y Mirale, recordaron la vida y la obra del filósofo napolitano.

Sociedad Dante Alighieri

ROMA, 12.—El diputado honorable Fradeletto inauguró hoy en Sala Consilina la sección local de la sociedad Dante Alighieri, cuyo objeto es la difusión del idioma y de la cultura italiana.

Durante la ceremonia reinó el mayor entusiasmo.

Instituto industrial nacional

ROMA, 12.—El subsecretario del ministerio de agricultura, industria y marina, honorable Luciani, llegó esta mañana á Perrno, donde inauguró las oficinas del instituto industrial nacional.

CHILE

PARA EL CENTENARIO—

SANTIAGO, 12.—En los círculos militares se preocupan de la movilización del contingente militar que se llamará para el centenario, temiéndose que el corto plazo acordado, pueda ser un peligro para el buen resultado, tanto por los trabajos de aprovisionamiento como por la uniformidad de la instrucción de los individuos, pertenecientes á diversos contingentes, que serán llamados á los cuarteles.

También es motivo de preocupación en los círculos comerciales el sector en donde van á desarrollarse las maniobras del centenario. Hasta este momento está resuelto que sea en la provincia de Talca; pero se espera que se cambiará por otro territorio, como el sector Santiago-Valparaíso.

Talca es un magnífico campo para maniobras, pero en las circunstancias actuales hay que tener presente la necesidad de consultar la comodidad de las numerosas delegaciones extranjeras invitadas, á las cuales no es posible imponer las penurias de la vida de campaña en un territorio desprovisto de medios reales para hacer grata la existencia.

REPATRIACION—

Se ha presentado al gobierno una solicitur firmada por cerca de veinte mil chilenos que residen en el Neuquen y que desean repatriarse, los cuales, dice la presentación, son poseedores de animales que pueden estimarse en algunos millones de pesos y se ven amenguados hoy por la violenta expulsión de que son objeto, de perder todo su ganado y malbaratar su fortuna, por la imposibilidad de permanecer en los terrenos que ocupan y la falta de expectativas para poder trasladarse á este país en condiciones de tener como alimentar sus animales por carecer de una mediana extensión de terreno.

Concluye la presentación pidiendo que los chilenos puedan acogerse á las leyes de colonización, ó bien que el gobierno les venda, pagaderos en plazos, terrenos donde instalarse.

LA ESCUADRA—

Bien recibida por la opinión ha sido la aprobación del proyecto sobre mejoramiento de la escuadra, en especial en la parte que se refiere á la ayuda á los arsenales nacionales, en los cuales se fundan halagüeñas esperanzas.

ESTUDIANTES—

Se realizó en la universidad una reunión para formar una federación femenina de estudiantes, cuyos fines serían análogos á los de la federación de los elementos masculinos universitarios.

REPORTAJE AL Dr. UDAONDO—

"La Mañana" publica un reportaje hecho á D. Guillermo Udaondo, por su enviado á las fiestas del centenario de Buenos Aires. El Dr. Udaondo dijo que había prestado su nombre en la lucha presidencial, para provocar un movimiento favorable á la libertad electoral, que era necesario hacer para que no se creyera que el país aceptaba por unanimidad una candidatura impuesta por el gobierno.

"Aquí no hay elecciones, dijo el doctor Udaondo, no hay vida cívica en el verdadero sentido de la palabra; pero el resultado de la campaña política reciente, en la cual el gobierno triunfó á su antojo en los departamentos, ha despertado un movimiento cívico, y se trabaja con ardor para organizarlo y dar una batalla en la hora oportuna.

"Yo, por razón de la campaña electoral, he permanecido alejado de los festejos oficiales del centenario y no he podido aceptar, como hubiera querido, algunas invitaciones.

"La forma como se desarrolla la campaña electoral ha dejado asperezas difíciles de suavizar.

"Jamás he hecho declaraciones, agregó el doctor Udaondo; yo pienso en todo como "La Nación", que condensa mi pensamiento político y lo ha condensado siempre, desde los tiempos del general Mitre. Siempre he estado en perfecto acuerdo con aquel diario."

ENFERMO—

El ministro de industria se encuentra enfermo.

RECEPCION—

Mañana será recibido por el presidente el delegado panameño al congreso pan-americano de Buenos Aires, doctor Belisario Portas. Ese delegado está también acreditado para representar á Panamá en las fiestas del centenario chileno.

FERROCARRILES—

Mañana quedará acordada la contratación de diversas líneas de ferrocarril que se iniciarán en el presente año.

ILUMINACION—

El director de la empresa de tracción y alumbrado eléctrico de Santiago manifestó al alcalde que cuenta con los elementos necesarios para hacer en septiembre una iluminación de la ciudad, en las condiciones exigidas.

DON JOSE VARAS—

VALPARAISO, 12.—«La Unión» lamentando el sensible fallecimiento del antiguo periodista don José Varas, se asocia sinceramente al justo dolor de la prensa argentina.

ITALIANOS—

Se reunió la colonia italiana de Iquique, para arbitrar socorros para las víctimas de de los últimos terremotos.

ALMIRANTE MONTT—

Mañana se dirigirá á Santiago el almirante Montt á conferenciar con el presidente y el ministro de marina sobre un asunto importante relacionado con la armada; también concurrirá la reunión que se celebrará en la Moneda para tratar de los programas de las fiestas del centenario, y de la participación que corresponderá á la armada.

ESCUADRA—

Una vez que se encuentren reunidas en Coquimbo y Caldera todas las naves de la escuadra, tomará el comando en jefe, el comodoro Aguirre, organizando una escuadra de evoluciones por los puertos del norte, durante la temporada de invierno, para regresar á principio de septiembre á Valparaíso.

ESCUELAS—

Se reunió el preceptorado para tratar de la participación en las fiestas del centenario, á fin de que las escuelas hagan un lucido papel.

NOTICIAS DE PUNTA ARENAS—

Una concurrencia enorme invadió los salones del club Magallanes, en donde la colectividad argetnina, daba un «smoking-concert» á la sociedad, y oficialidad de los buques de guerra.

Se hizo un derroche de cuanto agradable puede darse en fiestas de esta naturaleza, recibiendo los concurrentes finas atenciones de parte del cónsul argentino y de la oficialidad del Piedrabuena y de la colectividad argentina.

El baile se prolongó hasta altas horas de la noche.

El buffet estuvo espléndido.

La agradable fiesta dejará gratísimos recuerdos en sus numerosos asistentes, que se retiraron profundamente reconocidos de la manca desmentida galantería de la estimada colectividad argentina.

PERU

El conflicto con el Ecuador — Insistencia ecuatoriana — Insinuación chilena

LIMA, 12.—La respuesta de la cancillería ecuatoriana al memorándum de los gobiernos mediadores, insiste en su solicitud de arreglos directos, con prescindencia del laudo español, fundándose en el artículo 6o. de la convención de arbitraje de 1887.

—Se anuncia que llegarán varios cruceros norteamericanos á estacionarse en el Callao.

—Comunican que el ministro de Chile en Wáshington dirigió un memorándum á la secretaría de estado, insinuando la conveniencia de iniciar arreglos directos entre el Ecuador y el Perú, para buscar, mediante ese procedimiento, una solución pacífica para el conflicto.

La secretaría de estado respondióle manifestando su extrañeza por la insinuación y declarando que no podía obligarse al Perú á entrar en arreglos directos, que está en libertad de aceptar ó rechazar, según le convenga.

BRASIL

REVOLUCION EN EL ACRE

PROCLAMACION DE SU AUTONOMIA

RIO DE JAEIRO, 12.—Un telegrama de Manaos da cuenta de la llegada del prefecto del Alto Jurua, quien declara que ha estallado en el Acre una revolución.

Los revolucionarios han proclamado la autonomía del territorio.

Dice el prefecto que la sublevación ha triunfado completamente en todo el estado

LOS PLANOS DEL INGENIERO BOUVARD—

Todos los diarios se ocupan de los planos presentados por el ingeniero Bouvard sobre embellecimiento del Rosario.

Para septiembre aguncia la llegada de los planos definitivos que comprenden lo siguiente: plano general del municipio, arreglo especial de las barrancas, el trazado de todas las nuevas avenidas, plazas, parques y urbanización, arreglo de la plaza Santa Rosa, de la calle San Martín y otras.

Se puede anticipar que la solución dada por M. Bouvard al problema de las barrancas desde el Saladillo hasta la estación del ferrocarril Central Argentino, es notable y permitirá á Rosario ostentar un frente absolutamente incomparable con el actual y digno de atraer y sorprender á los visitantes.

El ingeniero Bouvard, al referirse á mejoras edilicias, dijo:

«Cada centavo gastado en hacer más atractiva una ciudad no es dinero perdido, es dinero empleado y muy productivo.»

EL EMPRESTITO PROVINCIAL—

Por iniciativa del comercio de Santa Fe se proyecta allí la celebración de un mitin para pedir al senado que preste su sanción al proyecto de empréstito provincial.

EL CURANDERISMO—

En vista de las denuncias que se reciben de algunos pueblos de la campaña, de las que se desprende que el curanderismo sigue funcionando sin que las autoridades lo impidan, el consejo de higiene de ésta, hará una investigación para tomar las medidas que correspondan.

En la Sociedad Rural se reunió la comisión de médicos designada para asesorar á la comisión el primer número del semanario ilustrado «Monos y Monadas».

Trae caricaturas de actualidad, profusión de grabados y variada lectura. Ha tenido mucha aceptación.

Varias

RAFAELA, 12.—Debutó la compañía Dellaguardia.

—Contrajo compromiso matrimonial el señor Luis Santi con la señorita Oliver.

Enlace

ESPERANZA, 12.—Anoche contrajo enlace la señorita Clorinda Maurer con don Franklin Buano, ambos pertenecientes á familias de esta ciudad.

BUENOS AIRES

EL FERROCARRIL DE BAHIA BLANCA Á PATAGONES

El transporte de la correspondencia—Las transacciones de vinos

PATAGONES, 12.—Circula una solicitud subscripta por las principales firmas de agricultores, hacendados y comerciantes, dirigida al doctor Norberto Piñero, encomendándole la representación de esta ciudad y del vecino pueblo de Viedma ante el directorio central del ferrocarril del Pacífico en Londres, para obtener de esa empresa la pronta ejecución de los trabajos de la línea de Bahía Blanca á ésta, cuyos estudios se llevaron á cabo el año pasado.

La realización de esa obra es esperada con verdadera ansiedad por estas localidades, sumidas hasta ahora en un semiaislamiento.

—Se han iniciado gestiones ante la dirección general para establecer mayor número de viajes mensuales de la galera-correo. Este asunto debería merecer alguna atención de parte del director, pues la forma como viene efectuándose actualmente ese servicio es sumamente deficiente y la importancia de esta oficina reclama una mejora en ese sentido.

Ilustrará á ese respecto este dato: Una carta escrita en ésa el día martes, sólo tendrá contestación quince días después, si en el itinerario de la galera no hay tropiezos, pues, de lo contrario, llegaría á veinte y más días.

Se hace, pues, necesaria la adopción de una medida tendiente á mejorar el servicio aludido.

—Por no haber recibido aún los análisis de las muestras enviadas á la inspección, están paralizadas las transacciones de vinos, demora que ocasiona perjuicios á los bodegueros.

Varios productores de ésta se preparan á remitir muestras de vinos de mesa á la exposición nacional, donde serán presentados por el gobernador del Río Negro, señor Gallardo.

Los vinos de esta localidad fueron muy bien conceptuados en la exhibición organizada por el centro vitivinícola nacional el año pasado.

Empleados impagos—Enlace—Traslación. Demostración

MAR DEL PLATA, 12.—Hasta la fecha la dirección general de correos no ha resuelto el pago de los haberes de cuatro empleados supernumerarios que prestaron sus servicios durante la presente temporada balnearia en las oficinas locales. Estos pobres empleados han efectuado reiteradas gestiones ante la dirección, sin haber sido atendidas sus reclamaciones, y es de esperar que la dirección, penetrada de la injusticia que se comete, ordene el pago de esos salarios sin mayor demora.

—El 20 del corriente contrae enlace la Srta. Paulina M. Bernardou con D. Valeriano E. Portillo.

—La sociedad Lloyd Comercial Mar del Plata ha renovado su mesa directiva en la siguiente forma: presidente, Nicolás Trabuco; vice 1o., Juan B. Goñi; vice 2o., Manuel G. Canata; vocales: Carlos Bianchi, Juan Frontini, José Deyecobbi, Manuel Raurich, Miguel Somaruga, Manuel Ríos.

Esta sociedad ha resuelto distribuir á los accionistas un dividendo del 15 o|o correspondiente al 4o. ejercicio y cuyo pago se empezará á efectuar desde el 13 del corriente.

La misma sociedad ha fijado el 19 del corriente para el remate de 47 acciones de valor nominal de 200 $.

—Anoche salió para ésa D. Victorio Tetamanti acompañado de su esposa doña Amalia Ferreyra y de su hija María Celina. Seguirán viaje al Paraguay.

Esta noche salen para ésa D. Alberto R. Acevedo y señora, Da. Julia Elena Acevedo de Martínez de Hoz y D. Carlos Magnoni y señora.

—El miércoles será obsequiado D. Eduardo Peralta Ramos (hijo) con una comida, despidiéndolo sus amigos de la vida de soltero.

—El Dr. Luis Lagnori ha solicitado la mano de la Srta. Rosa Pappolla para don Rodolfo Miculinich.

Lluvia

PATAGONES, 12.—Llueve con intervalos desde anoche.

Demostración

CORONEL PRINGLES, 12.—Hoy, ante numerosa concurrencia, se llevó á cabo en el cementerio local la traslación de los restos del malogrado joven Faustino Fernández al monumento que por subscripción entre sus amigos se le ha levantado.

Hizo uso de la palabra el señor Benito Douillet, quien en sentidas frases recordó las bellas cualidades del extinto.

—Anoche, siendo aproximadamente las 12, fué detenido por el sargento de policía el director de «El Bisturí», don Carlos C. López.

Carta abierta

CHIVILCOY, 12.—En «El Nacional» de hoy el intendente municipal don Ernesto A. Barbagelata publica una carta dirigida al gobernador de la provincia, coronel Arias, en la que hace graves cargos al comisario de investigaciones, señor Castiñeiras, con motivo del sumario y detención de su cuñado don Indalecio I. Cancelo.

Balance municipal—Obras de desagüe—La expedición de patentes

MAGDALENA, 12.—La municipalidad ha dado á la publicidad el balance del año próximo pasado correspondiente á la administración del doctor Goenaga, y al primer trimestre de la actual corporación.

—Los trabajos de desagüe prosiguen sin interrupción, favorecidos por el buen tiempo.

—Con motivo de haber terminado el plazo para la expedición de las patentes municipales, el intendente despachará en jira de fiscalización á los inspectores.

TERRITORIOS NACIONALES

Proceso

TOAY, 12. — El juez del crimen, doctor Duarte, anuló la convocatoria fraudulenta de elecciones municipales de Santa Rosa de Toay, porque los testigos, concejales Rivas y Abeijón, secretario Albornoz y Antonio Alonso, afirman que no se verificó, y que el acta labrada y firmada por Antonio Gallino y Alonso es obra exclusiva de Gallino.

Se espera por momentos que el juez decrete la prisión de Gallino.

El presidente municipal Masón repuso al secretario Albornoz, echado por Gallino, pues el juez del crimen es la única autoridad superior que mantiene su prestigio, encarrilando otras autoridades por abuso, fraude, etc.

La persecución de los bandoleros norteamericanos—La adjudicación de lotes

COLONIA 16 DE OCTUBRE, 12.—Es lamentable el fracaso de la pesquisa policial llevada por el comisario Moré en persecución de los bandoleros norteamericanos, quedando sin resultado debido á los numerosos auxiliares que les comunican todos los movimientos de la policía.

El comisario Moré desplegó una actividad y energía dignas, llegando hasta la madriguera en los lugares escabrosos de la cordillera; pero éstos, avisados á tiempo, esquivaron el peligro. Es sensible que elementos peligrosos tengan siempre quien los proteja, especialmente en Río Pico, que es refugio de individuos de dudosa conducta, por ser campos fiscales libres y sin vigilancia alguna.

Esta anomalía se evitaría colonizándose estas zonas y adjudicando lotes á personas merecedoras.

La inspección de policía creada para esta colonia, no ha sido aún llenada; sería oportuno conferir dicho puesto al comisario Moré, quien demostró ya sus disposiciones especiales para el efecto, estando actualmente desempeñándolo como interino, puesto que también ha ocupado en administraciones anteriores del territorio, con el beneplácito general.

—La adjudicación de lotes de Esquel es motivo de verdadero progreso para este pueblo. Conviene que la dirección de tierras prosiga estos trámites, haciéndose extensivos al ensanche de esta colonia, evitándose así las ocupaciones arbitrarias de los malos elementos intrusos, que son un azote para los pobladores honestos.

Convendría que la dirección de correos haga aumentar el número de viajes mensuales del correo, que actualmente hace dos viajes mensuales, empleando siete días, con correo á caballo. Esta demora es exagerada y se podría disminuir, estableciéndose itinerarios convenientes.

Varias

COMODORO RIVADAVIA, 12.—Desde ayer está nevando. Con este motivo los campos están espléndidos y la perspectiva es muy halagüeña.

—Continúan haciéndose operaciones importantes en campos y en propiedades.

—El comerciante de esta plaza, don Manuel Saiz, ha vendido su propiedad á los Sres. Lahusen y Ca. en la suma de 60.000 pesos, saliendo el metro á 37 $.

—En el último pozo que hacía la dirección de minas en la orilla del mar, sacaron nuevamente petróleo en gran abundancia.

—Los trabajos del ferrocarril de este puerto á la cordillera se encuentran muy adelantados; el muelle también.

La policía—El frío

RIO GALLEGOS, 12.—Después de la suspensión del jefe de policía don Emilio Cruz, ordenada por el juez letrado por reincidencia en el entorpecimiento de los procedimientos judiciales, se fugaron cuatro homicidas de la cárcel local.

El jefe de policía interino dispuso diversas comisiones á las órdenes del comisario inspector Brignardel con el comisario Stoppani, en combinación con los comisarios departamentales Albornoz, Pinto, de Rosis y Mendoza.

Después de seis días de penosas marchas fueron aprehendidos tres por el comisario Stoppani.

Con este hecho, cuyo éxito nadie creía por el descrédito en que había caído la policía, renace la confianza en la serie de medidas adoptadas para garantizar el orden y los intereses.

El pueblo aplaude á las autoridades.

—Empiezan los fuertes fríos.

El señor Artaza y el gobernador interino

FORMOSA, 12.—Por iniciativa de los más fuertes sostenedores del ex gobernador Artaza se proyecta hacer firmar mañana en las comerías españolas un telegrama dirigido al presidente de la república pidiendo el nombramiento de don Francisco Cruz como gobernador titular, el que está interinamente á cargo de la gobernación.

Sábese que firmarán ese telegrama algunos empleados públicos; pero la mayoría se abstendrá de hacerlo.

Igualmente muchos vecinos independientes se negarán á firmarlo, en atención á que el señor Cruz tendrá que informar á la superioridad sobre la administración del gobernador Artaza.

Asegúrase que hay malversación de los fondos del gobierno de la comuna durante la administración del encargado municipal anterior.

El nuevo encargado municipal, Sr. Torres, está en el deber de dar cuenta al gobernador del territorio sobre las irregularidades que notare, á fin de salvar responsabilidades.

Epidemia de sarampión

QUETREQUEN, 12.—Sigue desarrollándose en Parera la peste de sarampión, por lo que se impone sea cerrada la escuela.

ECOS DEL DIA

Causas y efectos

A raíz del asesinato del joven Ortiz, en Chivilcoy, abundaron las declaraciones y las promesas de que se haría justicia ejemplar para dar satisfacción al sentimiento público que había sido profundamente conmovido por el salvaje atentado.

Tratábase de un crimen cuyo móvil político no podía ser disimulado. Los delincuentes habían disparado sus armas en una descarga cerrada contra un grupo de gente, dejando al azar el cuidado de elegir sus víctimas. No era una persona determinada la que recibía el golpe, sino un grupo de opositores reunidos en fiesta de solidaridad, para despedir á uno de los suyos. El propósito evidente de la inaudita celada era sofocar por la sangre y por el fuego reivindicaciones populares, ahogándolas bajo el terror de la matanza. Si no cayó más que el joven Ortiz fué porque la casualidad quiso desviar de sus otros compañeros el plomo de los asesinos. Pero con una ó con muchas víctimas, el episodio implicaba igual afrenta para la civilización argentina, así hollada en la primera de sus provincias, por el baldón del atentado.

Después que las primeras diligencias judiciales empezaron á fijar indicios de culpabilidad, el representante de la víctima se dirigió á la suprema corte y al gobierno de la provincia, manifestando que la permanencia de las autoridades municipales obstaculizaba el esclarecimiento del crimen, poniendo todo género de trabas á la acción de los tribunales. No podemos saber el grado de fundamento de esta denuncia. Pero es indudable que en una situación regular la sola sospecha de encubrimiento, expresada por órganos autorizados y apoyada por una gran parte del vecindario, bastaría para provocar acto continuo la renuncia de los funcionarios sindicados. En este caso sucede lo contrario. Los miembros de la municipalidad local se niegan persistentemente á abandonar sus puestos, y ni las mismas gestiones del gobierno provincial han logrado quebrantar su decisión. Naturalmente, se acogen al origen popular de su elección. Todos sabemos que tal origen popular es una simple ficción y que la masa unánime del vecindario está en absoluto divorciada de sus autoridades. Sin embargo, la municipalidad puede darse el lujo de invocar sus fueros con la misma resolución con que podría hacerlo el parlamento de Inglaterra contra tentativas dominadoras de la corona. A esto se llega con la perpetua subversión de las instituciones: á que no siendo eficaces para hacer efectiva la menor de las garantías democráticas, lo sean para apañar, contra la misma indignación del vecindario, los más salvajes atentados criminales. El caso se presta admirablemente en verdad para que el gobierno de la provincia, cumpliendo sus promesas, demuestre que los límites de la farsa institucional no pueden llegar á tales extremos y que por sobre todas las ficciones está la majestad de la justicia, clamando contra la posible impunidad de los delincuentes.

Mientras esto sucede en Chivilcoy, continúa en Bolívar el paro general, en que se ha concretado la protesta pública contra las autoridades municipales. Todos los comerciantes, que por definición son más inclinados á las tendencias conservadoras que á las radicales, han cerrado sus puertas, sin una sola excepción, adhiriéndose al movimiento. Desde hace una semana el pueblo se halla en absoluta paralización, hasta el punto que ni los hoteles han abierto su puertas para recibir huéspedes. Las tres boticas del pueblo, únicos comercios que funcionan, figuran en la nómina de los adherentes, y si no se han cerrado ha sido por razones de humanidad, de acuerdo con la Liga de resistencia. La protesta asume así la forma más unánime y más decidida que sea concebible, dentro de un temperamento pacífico, y sacrifica los más cuantiosos intereses particulares en nombre de la reivindicación que la suscita. Sin embargo, las autoridades municipales se resisten igualmente á renunciar. También allí emanan de origen popular y en su origen popular se escudan, aunque el pueblo entero, sin una sola excepción, haya echado mano de recursos tan heroicos para desalojarlas de las posiciones que usurpan. Como contrasentido del sistema electivo no puede pedirse nada más completo: cuando se trata de ejercer los derechos cívicos el sufragio admite la burla de todas las violaciones y todos los fraudes; cuando se trata de reparar el daño consiguiente, el sufragio es inviolable é intangible. A esta consecuencia natural debíamos llegar con el régimen del oficialismo elector que ha pesado como un flagelo sobre la provincia durante las últimas administraciones.

Entretanto Bolívar y Chivilcoy, siendo por el momento los casos más destacados, distan mucho de ser los únicos. Casi podríamos decir que en todas las localidades de la provincia fermentan los mismos agravios del vecindario contra las autoridades, por la regla sistemática del abuso, que es consecuencia necesaria de las usurpaciones electorales. Pero por muy intensa que sea la resistencia, no hay modo de sacudir el yugo, pues estando los resortes electorales en manos de los caciques, éstos tienen asegurada, contra todo evento, la subsistencia de su predominio. Para reaccionar eficazmente contra tal opresión, no queda otro recurso que el de estos procedimientos violentos é irregulares, en los cuales se tiende á contrabalancear con el peso de inmensos perjuicios colectivos, el de la autoridad enseñoreada en el poder. Y parece excusado decir que ni aun así los resultados pueden ser muy eficaces, desde que el caciquismo, amparado en su posiciones, mira con indiferencia el incendio, mientras pueda estar seguro de que las llamas no han de alcanzarle. Tenemos así planteada la disyuntiva en que se concreta la vida de los municipios bonaerenses: ó la sumisión pasiva á los usurpadores del sufragio ó la resistencia violenta contra sus tropelías.

El efecto guarda estricta relación con la causa. No existiendo el voto popular, sino como un elemento puramente decorativo para los fraudes que lo suplantan, necesariamente debe producirse ese estado morboso que se traduce en las crisis alternativas de enervamiento ó de exaltación, tan frecuentes en estos últimos tiempos. Precisamente para evitar estos espasmos nocivos y dañosos se han creado las instituciones democráticas, que por el equilibrio racional de todos los factores y todas las fuerzas vinculadas al interés común mantienen la normalidad del gobierno, lo mismo en el estado que en el municipio y lo escudan contra todo posible desorden. Suprimida la realidad de la garantía, no sería lógico que pudiera imponerse por sí misma la realidad de la consecuencia.

El señor Arias no tiene que esforzarse mucho para comprenderlo. Si quiere hacer obra buena los síntomas que tiene á la vista le están indicando por sí mismos el camino á seguir, en nombre de la civilización política, sometida todavía á la vergüenza del régimen implantado en la provincia.

Libertad de la mujer

Ajena en absoluto á ese amable servilismo que pone el hombre en sus relaciones con el sexo opuesto, la vista del procurador de la corte de la provincia de Buenos Aires, relativa al ejercicio de la profesión de abogado por las mujeres, implica además una adhesión á vetustos prejuicios. La primera abogada argentina, llena de celo profesional, ha de ver con pena en estos momentos la peligrosa doctrina como una amenaza para sus más caras aspiraciones. En efecto, el dictamen de aquel magistrado, con aporte de antecedentes históricos y comentario de leyes en vigor, niega capacidad á la mujer para consagrar sus energías á las prácticas forenses.

Se destacan en esta solución dos principios perfectamente separables: el legal propiamente dicho y el social, en los desarrollos de que es susceptible la doctrina feminista. Concretándose á lo primero, el procurador de la corte, en ausencia de una ley que autoriza expresamente á la mujer para la profesión, concluye que por esta circunstancia, á la cual le sirven de antecedente y espíritu ciertas diferencias de condición legal entre el hombre y la mujer, incorporadas á nuestra legislación, el ejercicio de la abogacía es privativo del sexo masculino.

Tiene perfecta razón y también son exactos los copiosos antecedentes citados; pero por sobre ellos se destaca un principio de derecho, anterior á todo cuerpo de legislación, como que es de origen natural y es que todo aquello que no está vedado es permitido. Este es el criterio racional en el caso propuesto, independientemente de todo impulso galante; es la norma jurídica sencilla y práctica que evita que el silencio de la legislación se erija como un dique á la libertad individual allí donde la inadvertencia ó la falta de necesidad ha dejado un claro entre los preceptos, que para asegurar la convivencia social establecen los poderes como reglas de conducta. Cuando se invoca este axioma jurídico, que tiene la frescura renovada de la naturaleza, de la cual es un reflejo, no tiene cabida la añeja legislación española en carácter supletorio.

Hay, además, en la vista del fiscal, una aventurada afirmación, que salvando los reductos de la interpretación legal, se interna en el campo del problema social del feminismo. A su entender, la aceptación de la mujer en el foro, echa por tierra la organización de la familia. Es demasiado categórico. El profesionalismo femenino, que gana terreno día por día, no es un capricho, ni tampoco exclusiva consecuencia del progreso de ciertas ideas niveladoras respecto de la condición de la mujer; nace de una necesidad de la vida moderna, más variada y complicada cada vez, que reclama el auxilio de la especialización en todas las funciones, entre las cuales hay algunas que admiten en condiciones más favorables la contribución y las dotes especiales del sexo débil. Así se ha visto en nuestro país, para no recurrir al ejemplo de las viejas civilizaciones europeas, que las mujeres ocupan en distintas esferas de la actividad puestos preferentes y hasta exclusivos, que antes eran de desempeño exclusivo de los hombres. Ventajas de temperamento ó ventajas económicas, han engrosado con mujeres en proporción abrumadora el personal de las tiendas de novedades, por ejemplo; esta marea ascendente, cuyo impulso no se ha debilitado aún, es un síntoma revelador de la influencia del sexo compañero en las faenas productivas, sin que haya sido necesario para ello violar los principios legales que presiden las relaciones de familia.

La profesión de abogado con las particularidades inherentes á ella misma está en semejante condición. Desde el punto de vista de quien la ejerce, sea hombre ó mujer, goza de todos los privilegios como está sujeta á todas las reglamentaciones de las carreras liberales; ni unos ni otros son incompatibles con nadie por razón de sexo. Desde el punto de vista del público, es la libre elección de éste quien determina el éxito de quien la ejerce; entran, pues, en juego todos los distintos factores que provocan la notoriedad profesional y es la sagacidad de la clientela, sancionada ó no por la actuación del profesionista.

No entran tampoco aquí para nada las relaciones de familia, puesto que si en algún caso especial la condición legal de una mujer abogada está en pugna con la libertad profesional, tal hecho la excluye del ejercicio, sin necesidad de condenarla en absoluto á la inacción, porque puede presentarse tal circunstancia. Todo se reduce á una simple cuestión de hecho que no afecta al principio invariable de la libertad de trabajar y ejercer industria útil, consagrado para todos los que habitan el territorio argentino.

Es necesario no perder de vista la índole eminentemente democrática de nuestra constitución política y social; ella es la razón y la causa de nuestro progreso; la tabla salvadora de nuestro futuro. Mucho más están, cuando sus olvidos pueden constituir un atentado hacia la mitad más débil, pero no menos preciosa y útil de nuestro agregado; habría injusticia, desde luego, y en último análisis, un perjuicio indiscutible, moral y material, en substraer de la labor común á elementos útiles y en ciertas circunstancias especiales, superiores en alto grado.

No se trata de la igualdad absoluta de la mujer y del hombre; hay entre ambos diferencias irreductibles, como que distintas son sus constituciones fisiológicas y la tendencia psíquica de cada sexo. Hay que darle en la legislación, ya que las costumbres por fortuna se han adelantado á ella, la situación que les corresponde al papel que ambas mitades de la humanidad desempeñan. Pero, entendiéndolo bien: en el mismo nivel siempre y en igualdad de derechos cuando las aptitudes de los dos sexos coincidan en el dominio de ciertas funciones. Con semejante criterio habremos resuelto sin necesidad de *sufraggets* el problema del feminismo.

Otro criterio sería injusto, violento y anticientífico, como por ejemplo negar el ejercicio de la profesión á las abogadas argentinas, porque en nuestra legislación hay un claro, más por imprevisión ó innecesario, que por espíritu saliente de opresión masculina.

LA FUTURA PRESIDENCIA DE LA REPUBLICA

REUNION DE LOS COLEGIOS ELECTORALES

EN LA CAPITAL Y EN EL INTERIOR

LA FORMULA SAENZ PEÑA-DE LA PLAZA

En el recinto del senado se reunieron ayer 41 electores de los 44 que forman el colegio electoral de la capital, con el objeto de elegir presidente y vice de la república para el período 1910-1916.

Faltaron los electores Rafael Castillo y Camilo de Alvear, quienes excusaron su inasistencia, no así el señor Chas.

El elector doctor Durao hizo moción para que fuera á ocupar provisionalmente la presidencia el más anciano de los presentes, es decir, el señor Ricardo Lavalle.

Aceptada la moción y ocupada la presidencia por ese elector, el colegio lo delegó para que designara secretarios, llamando para desempeñar el cargo á los señores Gramajo y Zuberbühler.

También la presidencia fué autorizada para nombrar la comisión de poderes, la que quedó compuesta por los señores Obarrio, Garro, Rosa, Huergo y Cobo, la que se expidió en un cuarto intermedio, aconsejando la aceptación de todos.

Informó el señor Garro, después de lo cual se aprobó el dictamen de la comisión.

Declarado constituído el colegio electoral, correspondía proceder á la elección definitiva de la mesa, pero como el elector señor Cirio propusiera se confirmara en el cargo á la que estaba actuando, se aprobó la moción.

En seguida el presidente, con la autorización del colegio, nombró para formar la comisión de poderes á los señores Kier, López, Alcorta, Salas y Peña, y recogidos los votos en un cuarto intermedio, informó luego que el Dr. Roque Sáenz Peña había obtenido 41 para presidente de la república é igual número el Dr. de la Plaza para vice.

Los electores y la escasa barra aplaudieron el resultado en el acto de la proclamación.

Mientras se labraban las actas de la reunión, que debían ser firmadas por todos los miembros del colegio, la presidencia del senado invitó á los electores á tomar una copa de champaña.

Más tarde se remitió al Dr. Sáenz Peña, en Roma, el siguiente telegrama firmado por todos los electores:

«El pueblo de la capital federal, por intermedio de los electores que subscriben, acaba de elegirlo por unanimidad presidente de la nación para el próximo período constitucional. Al presentarle nuestras felicitaciones, y en la convicción profunda de que en el gobierno hará efectivo su programa, lo saludan atentamente.»

A su vez D. Ricardo Lavalle, como presidente de la Unión Nacional, envió al doctor Sáenz Peña el siguiente despacho:

«Complázcome en comunicarle que por la unanimidad de los colegios electorales reunidos hoy, ha sido consagrado para presidir los destinos de la nación durante el período de 1910 á 1916, siendo completada la fórmula, también por unanimidad, con el nombre del Dr. de la Plata. De toda la república estoy recibiendo felicitaciones calurosas, que son testimonio elocuente de las esperanzas que el pueblo cifra en su gestión gubernativa. A nombre de la Unión Nacional he presentó las congratulaciones más efusivas por el éxito obtenido en la campaña política.»

El ministro del interior recibió ayer amplios informes de los gobernadores de provincia sobre la reunión de los colegios electorales y la proclamación de la fórmula presidencia Sáenz Peña-de la Plaza.

Esos actos se llevaron á cabo en todo el territorio de la república en medio del mayor orden, habiendo sido elegidas las personas nombradas por la casi unanimidad de los electores.

El doctor Gálvez, que ayer estuvo la mayor parte del día en el domicilio del doctor de la Plaza, comunicó á éste el resultado de la reunión de los colegios electorales, trasladándose á las 4 de la tarde á la casa del presidente de la república para dar cuenta al doctor Figueroa Alcorta de las informaciones que había recibido.

Los telegramas oficiales dan el siguiente resultado:

Provincia de Buenos Aires: el colegio electoral, con asistencia de 49 de sus miembros, eligió por unanimidad á los doctores Sáenz Peña y de la Plaza, para presidente y vice de la república; Mendoza, por unanimidad; San Juan, ídem; Santa Fe, ídem en la reunión de 25 electores; Santiago del Estero, ídem por 9 electores; Corrientes, ídem por 16 electores, votando uno por la fórmula Conte-Virasoro; Catamarca, con 9 electores, unanimidad; Salta, unanimidad; San Luis, ídem; Entre Ríos, ídem; Jujuy, ídem con 6 electores; Rioja, ídem con 6 electores, reuniéndose el colegio electoral en el edificio que ocupa el colegio nacional; Córdoba, con 25 electores, unanimidad, excepto dos votos por el Dr. Indalecio Gómez para vicepresidente de la república.

El director general de correos y telégrafos, doctor Alcácer, que ayer estuvo en su despacho recibiendo noticias de la reunión de los colegios electorales, se trasladó después de las 5 de la tarde á la casa del presidente de la república y del ministro de relaciones exteriores para comunicarles el resultado de la elección.

El doctor de la Plaza, por su parte, recibió telegramas de algunos gobernadores de provincia y de todos los presidentes de los colegios electorales, haciéndole conocer el resultado del acto oficial y felicitándolo á la vez.

El gobernador de Catamarca, al darle noticias sobre el particular, dice que el colegio electoral allí reunido ha consagrado por unanimidad de votos el nombre del doctor Sáenz Peña y el del doctor de la Plaza para la presidencia y vice de la república, por lo cual le envía sus efusivas felicitaciones por el honor que todo el país discernía en ese día á los candidatos.

Subscripto por vecinos de la ciudad de Salta, el Dr. de la Plaza recibió un telegrama concebido en los siguientes términos:

«La convención de electores acaba de cumplir su mandato constitucional.

Como comprovincianos nos honramos en felicitarlo por la justa designación para vicepresidente de la república, lo que es un honor para la provincia de Salta».

El doctor de la Plaza ha recibido también telegramas de felicitación de los miembros de los colegios electorales de Mendoza, Corrientes, Córdoba, Salta, Jujuy, Catamarca, Entre Ríos, San Juan, San Luis y La Plata; del diputado nacional por La Rioja doctor Frías y del gobernador de Córdoba, doctor Félix T. Garzón.

El despacho de este funcionario dice así:

«Tengo el agrado de comunicarle que el colegio electoral de esta provincia reunióse eligiendo presidente de la república para el próximo período al doctor Roque Sáenz Peña y vicepresidente á V. E. Con este motivo reitérole mis felicitaciones.»

Al domicilio del doctor de la Plaza concurrieron ayer numerosos funcionarios y amigos, con el objeto de presentarle sus felicitaciones. Entre ellos vimos á los siguientes:

Ministros del interior doctor Gálvez, de obras públicas señor Ramos Mexía, de guerra general Racedo, de marina contraalmirante Betbeder, arzobispo monseñor Espinosa, señores Ricardo Lavalle, Daniel Goytía, Adolfo Decoud, Domingo Salvarezza, Pedro Goytía, Arturo Z. Paz, Luis Ortiz Basualdo, Pedro P. Quiroga, Darío Becar, Guillermo Pintos, Ernesto Bosch, Sabá Z. Hernández, Manuel A. Montes de Oca, Joaquín S. de Anchorena, Carlos Rodríguez Larreta, Horacio Calderón, Jacinto Cárdenas, B. Rodríguez Jurado, Carlos Salas, Enrique Bonifacio, Ricardo S. Zwanck, Luis E. Zuberbühler, Lisandro Olmos, Juan Claros, Cecilio López Buchardo, Carlos A. Aldao, Santiago Brian, Angel Gallardo, Antonio del Pino, Mario Ruiz de los Llanos, Arturo Carranza, Eduardo Sarmiento Laspiur, Pedro S. Alcácer, Emilio Villafañe, Pedro Celestino López, etc.

Tanto por la tarde como por la noche el doctor de la Plaza invitó á sus visitantes con una copa de champaña, cambiándose algunos brindis.

El doctor de la Plaza dirigió un telegrama de felicitación al doctor Sáenz Peña y á última hora recibió el siguiente telegrama del presidente del colegio electoral de la provincia de su nacimiento, don Delfín Leguizamón:

«El colegio electoral que he tenido el honor de presidir, en su asamblea de hoy ha elegido por unanimidad á usted vicepresidente para el próximo período presidencial. Salta se siente orgullosa de que un hijo de ella, de los méritos suyos, ocupe tan elevado y honroso cargo, desde el cual, no dudo, servirá una vez más los intereses generales y en especial los de esta su provincia, donde cuenta con verdaderas simpatías. Como comprovinciano y viejo amigo, ya puede imaginar con cuánta satisfacción le transmito esta grata noticia.»

El gobernador de Jujuy por su parte, en telegrama remitido al ministro de la Plaza, le presenta congratulaciones por la designación de vicepresidente de la república con que el pueblo de la nación, dice, lo ha distinguido por el órgano de los colegios electorales.

Agrega que el de aquel distrito llenó ayer su cometido discerniéndole la unanimidad de sus sufragios para vicepresidente de la república en el próximo período constitucional.

El presidente de la república dirigió anoche una carta al Dr. de la Plaza saludándolo vicepresidente de la república y enviándole sus efusiva scongratulaciones y un fuerte abrazo.

Manifiesta además el doctor Figueroa Alcorta que espera ver hoy á su ministro para confirmar personalmente las declaraciones formuladas.

También el presidente envió un telegrama de saludo y de congratulación al doctor Roque Sáenz Peña.

Después de media noche el ministro de la Plaza con su secretario el doctor Carranza empezó á contestar las felicitaciones recibidas durante el día.

(De nuestros corresponsales)

LA PLATA, 12.—Con 49 de sus miembros se reunió ayer, en el recinto de la cámara de diputados, el colegio electoral.

Así que ocuparon sus asientos, el señor Martínez (B. A.) hizo moción, que aprobada, para que ocuparan la presidencia el doctor Ernesto Pellegrini y la secretaría los diputados Grondona y Adolfo Luro.

Autorizada por la asamblea, la presidencia designó á los electores señores Luna, Anchorena, Ara, Ceballos y Pérez para que se constituyeran en comisión de escrutinio y se expidieran respecto al poder presentado en la secretaría por los electores.

La comisión cumplió su cometido en un breve cuarto intermedio, expidiéndose favorablemente respecto á la validez de los poderes presentados.

El despacho de la comisión fué aprobado después de un breve informe del señor Pérez, en el que manifestó que la asamblea, á la que habían concurrido 49 miembros, se hallaba en quórum legal para funcionar.

En vista de este informe, y del despacho de la comisión, el presidente provisional dió por constituída la asamblea, invitándola á designar sus autoridades definitivas.

El señor Arana hizo moción, que se aprobó, para que se confirmaran las autoridades del colegio que se habían elegido provisionalmente.

La presidencia invitó á la comisión de poderes á desempeñar sus funciones, y á la asamblea á pasar á cuarto intermedio para que los electores fueran depositando sus votos.

Reabierta poco después la asamblea, el diputado Arce, á nombre de la comisión, manifestó que la tarea de ésta de practicar el escrutinio, había sido fácil, puesto que la totalidad de los votos de los presentes eran á favor de los señores Roque Sáenz Peña y Victorino de la Plaza, para la presidencia y vice de la república, respectivamente.

Aprobado el despacho de la comisión, la presidencia, entre los aplausos de los electores, efectuó las proclamaciones de práctica.

El señor Naón hizo moción para que se enviara un telegrama á los candidatos, señores Sáenz Peña y de la Plaza, comunicándoles la designación de que habían sido objeto.

El señor Arana hizo moción, que también se aprobó, para que el gasto del telegrama fuera costeado entre los electores por partes iguales, y el señor Vergara Biedma para que no constara en el acta nada de lo referente á este detalle.

Así se resolvió, y aprobada el acta respectiva, se levantó la asamblea.

Pasaron después los electores á la casa de gobierno, donde los esperaba el señor Arias, con el propósito de saludarlos. Se bebió champaña.

El gobernador brindó por los que acababan de consagrar la fórmula presidencial, haciendo votos por que las halagadoras esperanzas que se cifraban en los ciudadanos que la constituían fueran confirmadas por los hechos.

El doctor Pellegrini levantó su copa por la felicidad del señor Arias, por el éxito de su gobierno y por la prosperidad de la provincia.

MENDOZA, 12.—Bajo la presidencia de don Manuel H. Ceretti se constituyó en la legislatura el colegio electoral á las 11.25 de la mañana, concurriendo la totalidad de los electores: Eliseo Marenco, Diógenes Vargas, Arturo Jardel, Juan Arrulphi, Alfredo Ahumada, Juan Dupau, Ramón Galigniana, Federico Barrera, Bernardo Quiroga, Jorge de Rosas y Juan G. Ruiz.

Resultaron electos por unanimidad: para presidente de la república el doctor Roque Sáenz Peña, y para vice el doctor Victorino de la Plaza. Se resolvió después enviar telegramas á los electos.

SAN LUIS, 12.—Esta mañana á las 10 se reunió el colegio electoral en el recinto de la legislatura, constituyéndose bajo la presidencia del doctor Alberto Arancibia Rodríguez, y del secretario Federico Nievas.

Una vez organizado, se resolvió reunirse á las 3 de la tarde.

Nuevamente reunidos en el mismo local, se procedió á elegir presidente y vice de la república, resultando por unanimidad de diez votos los doctores Roque Sáenz Peña y Victorino de la Plaza, respectivamente.

Terminado el acto, los electores y personas presentes bebieron una copa de champaña.

PARANA, 12.—A las 6 p. m. se reunió en el recinto de la legislatura el colegio electoral, para designar la fórmula presidencial para el futuro período.

Se abrió la sesión con 19 electores, bajo la presidencia del doctor Benito Cook.

Los 3 electores, ausentes por enfermedad, enviaron su voto por escrito.

Resultó por unanimidad la fórmula Roque Sáenz Peña-Victorino de la Plaza.

CATAMARCA, 12.—A las 2 de la tarde se constituyó el colegio electoral con la sola inasistencia del elector Carlos Navarro, procediendo acto continuo á elegir presidente y vice de la república.

Por unanimidad resultaron electos los doctores Sáenz Peña y de la Plaza.

CORDOBA, 12.—Se reunió el colegio electoral con objeto de elegir presidente y vice de la república con asistencia de 24 de los 25 electores que corresponden á esta provincia. Presidió el acto don Eloy J. de Igarzábal, que designó la comisión encargada de revisar los poderes de los electores.

La comisión tropezó con serias dificultades en el desempeño del cometido, pues la mayoría de los electores no traían sus diplomas y sus actas electorales, que los acreditaban en sus funciones, se hallaban en los juzgados federales, cuyo local estaba cerrado por ser día feriado.

Por fin, después de más de una hora de espera pudieron obtenerse las actas.

La comisión se expidió aconsejando la aprobación de las elecciones de electores.

Aprobadas éstas por la asamblea, se confirmó en la presidencia al señor Igarzábal, designándose secretarios del colegio á don Alejandro Figueroa Alcorta y Guillermo Lascano, y en seguida se procedió á la elección por boleta firmada y separadamente, con el siguiente resultado: presidente, Roque Sáenz Peña, por

Goya, no han resultado cargos graves contra el administrador de la primera, culpable á lo sumo de lenidad en la conservación de la disciplina administrativa; pero resultando infundados los cargos sobre su inteligencia con los contrabandistas del Alto Uruguay.

En cambio, contra el jefe del resguardo resultan cargos de insubordinación contra sus superiores, y de usurpación de atribuciones.

Del sumario levantado en la aduana de Goya, no solamente no parece desprenderse ningún cargo contra el administrador, sino que éste se ha ajustado estrictamente á las leyes aduaneras, aunque tal vez con la inflexibilidad con que suele aplicarlas el administrador de la aduana de Bahía Blanca.

LA SITUACION DE BOLIVAR

ACTITUD DEL COMISIONADO

AMPLIACION DEL PARO

(De nuestros corresponsales)

Nos comunica nuestro corresponsal en La Plata:

El gobernador de la provincia recibió ayer informaciones del comisionado especial en Bolívar, señor Pumará, de las que se desprende que la situación local es muy delicada y urge que se adopten medidas para normalizarla y evitar que se llegue á extremos violentos, pues los ánimos están muy excitados contra los hombres de la municipalidad, y éstos á su vez, obcecados, resistiéndose á facilitar soluciones radicales, como son las que corresponden.

El señor Arias conferenció telegráficamente con el señor Pumará, transmitiéndole instrucciones reservadas y recomendando una vez más calma al vecindario, dándole seguridades de que se ha de llegar á términos satisfactorios.

En virtud de las informaciones del comisionado, el gobernador llamó al jefe de policía, quedando convenido adoptar una serie de medidas para mantener el orden.

Según tenemos entendido, el señor Arias también se puso en comunicación con el intendente de Bolívar, incitándole á que él y sus amigos, dándose cuenta de la gravedad de la situación y de la responsabilidad en que pueden incurrir si ella hace una crisis violenta, faciliten una solución que, satisfaciendo las exigencias de la opinión, traiga como consecuencia el restablecimiento de la tranquilidad pública.

BOLIVAR, 12. — Pocas novedades han ocurrido en el día de hoy, manteniéndose firme el paro general.

El comisionado del P. E. ocupó el día en investigar los cargos formulados contra los municipales por el comité de defensa; se sabe que el referido funcionario ha comprobado todos los cargos, á cuál más graves, referentes al despilfarro de las rentas comunales y á las venganzas y represalias de que ha sido víctima este vecindario, y especialmente el comercio y los hacendados, desde que se comenzó la protesta contra la delincuencia municipal.

La excitación de los ánimos no puede ser mayor en el seno de las clases obreras, donde la provocación de ayer ha producido la indignación más incontenible. Si el P. E. no adopta una resolución mañana, todo recurso será insuficiente para contener la muchedumbre afectada por el hambre en todos los hogares.

Hoy el comité hizo saber al comisionado que el lunes se hará efectivo el paro en las boticas y médicos por tiempo indefinido, haciendo más rigurosa en todo el partido la huelga de los gremios.

Es objeto de censuras el formulismo que observan el comisionado y el P. E. ante una situación que compromete la misma autonomía de la provincia por violación del artículo 5o. de la constitución, dado que el caso de Bolívar revela que hay regiones en la gran provincia donde «no existe el régimen municipal ni está afianzada la justicia».

A última hora visitó al comisionado doctor Pumará, para transmitir á «La Nación» alguna impresión favorable á la causa del pueblo, habiéndome anticipado, en obsequio del diario, que su permanencia no será innocua en este pueblo, pues entendía que el gobierno del coronel Arias, una vez informado de la ecuanimidad de la protesta, cumpliría con su programa de saneamiento institucional.

Tengo la impresión de que el comisionado sabrá colocarse patrióticamente á la altura de las circunstancias é influirá con su informe ante el gobernador para resolver rápidamente este conflicto.

En estos momentos el coronel Arias se ha constituído en acuerdo con sus ministros para tomar en consideración las graves noticias que con toda exactitud le llegan hasta su residencia particular.

Los municipales se han encerrado en pie de guerra con todos sus matones, dejando en tinieblas la ciudad para mantener el pavor como único recurso de su impopularidad.

Mañana se esperan noticias sensacionales.

«La Nación» es arrebatada en la estación del ferrocarril y es vitoreada continuamente por las calles y en el comité de defensa.

EL NAUFRAGIO DEL ALTO PARANÁ

ARROJO Y SERENIDAD DE LAS TROPAS

Por informaciones de fuente insospechable ha podido establecerse que el naufragio del Alto Paraná se ha producido por causas que, examinadas detenidamente, acaso no justificarían en absoluto el calificativo de fortuitas. Se ha visto que la embarcación no se hallaba en condiciones insuperables ni mucho menos. Y aun cuando atribuir las responsabilidades que del siniestro emanan parezca aventurado asignar una parte de ellas al gobierno, demasiado confiado, sin duda, es evidente que á él corresponden en buena proporción, ya que no es admisible que delegue en nadie cuidados que le incumben por entero.

Los conscriptos, que ingresan en las filas en cumplimiento de una ley de la nación, tienen, en cualquier caso, el derecho de exigir el amparo de las autoridades encargadas de velar por el cumplimiento de esa misma ley. No es lógico, pues, que se les exponga á peligros que no por insospechados pueden dejar de ser reales. Tal el caso actual, que no se habría producido si las autoridades respectivas hubiesen comprobado las condiciones de la embarcación destinada á conducir el 9o. de infantería.

Por fortuna el siniestro no ha tenido consecuencias graves. Empero, debe servir de enseñanza para el futuro.

Las informaciones que continuamos recibiendo de nuestros corresponsales respecto al naufragio del vapor Alto Paraná, que conducía al batallón 9o. de infantería para el lugar de su acantonamiento, coinciden en que el episodio se produjo por las malas condiciones en que se hacía la navegación.

Si bien en una ocasión lamentable, nuestros soldados han demostrado su valor y disciplina aun en aquellos momentos en que el instinto de conservación suele no dejar escuchar el mandato de la obediencia.

Despertados bruscamente por las voces de mando, que las circunstancias hacían imperiosas, ante la inminencia del peligro producido por el buque que se hundía por momentos, formaron friamente, con resuelto valor, y á la orden del jefe se lanzaron al agua para salvar á nado el trecho que mediaba entre el sitio del naufragio y la costa, en tanto que eran aclamados el regimiento, los jefes y los oficiales, evidenciando que el duro trance no había puesto miedo en aquellos espíritus fuertes y disciplinados.

Y los que no sabían nadar fueron tomados por sus camaradas con la solicitud de hermanos cuya vida se defiende como la propia. Todos, jefes, oficiales y soldados, pudieron de esa manera salvarse serenamente, sin atropellamientos, tan fatales casi siempre en estos casos, cuando falta la presencia de ánimo y el pánico produce confusiones.

CORRIENTES, 12.—El vapor Alto Paraná, conduciendo dos compañías del 9o. de infantería al mando del mayor Ravagnan y cinco oficiales se fué á pique á la altura de Santa Elena.

El resto del regimiento iba adelante un día en el vapor Montevideo.

Sin embargo, el comandante Serrato ya había avisado de las malas condiciones de aquel buque, pidiendo se le auxiliara en el Paraná.

El suceso se produjo á las 5 a. m. del día 11, cuando la tropa aun dormía. A pesar de eso, despertada aquélla, se mantuvo en formación ayudando á la maniobra y obedeciendo serenamente las órdenes de su jefe y oficiales.

Cuando el buque se hundía, la tropa que no cupo en dos malas canoas, fué lanzada al agua á la voz de mando, gritando: «¡Viva el nueve de infantería!» al mismo tiempo que vitoreaba á los jefes y á los oficiales.

Nadando los soldados ganaron la costa. Los que no sabían nadar fueron remolcados con sogas por sus compañeros nadadores.

Para honor del ejército, y especialmente del cuerpo, se refieren verdaderas escenas de valor y profundo espíritu disciplinario.

MOVIMIENTO POLITICO

ELECCIONES BONAERENSES

Sin ningún incidente, como estaba descontado, se llevó á cabo ayer la elección de dos diputados á la legislatura de la provincia, con el siguiente resultado en favor de los candidatos señores Arturo Condomí Alcorta y Emilio Vivot:

Sección 4—Bragado, 609 votantes; Colón 355; 25 de Mayo, 925; Pehuajó, 602; General Arenales, 302; Chivilcoy, 323; Carlos Tejedor, 131; San Andrés de Giles, 175; Carmen de Areco, 209; General Villegas 362; Salto, 125; Carlos Casares, 165; Lincoln, 880; Pintos, 314; Junín, 829; Chacabuco, 573; Rojas, 454.

Sección 6—Bahía Blanca, 356; Coronel Dorrego, 462; Juárez, 326; Lobería, 160; Villarino, 150; General Alvarado, 51; Coronel Suárez, 205; General Saavedra, 190; Tandil, 1024; General Laprida, 218; Ayacucho, 193; General La Madrid, 399; Coronel Pringles, 139; Balcarce, 341; Tres Arroyos, 362; Adolfo Alsina, 157; Guaminí, 178; Puan, 320; Necochea, 272; Coronel Vidal, 111; Olavarría, 242; Patagones, 326.

He aquí las informaciones que nos remiten nuestros corresponsales:

CORONEL PRINGLES, 12.—Celebráronse elecciones de diputados provinciales; votando por la única lista del partido conservador 139 electores.

SALTO, 12.—Efectuóse una parodia de elección con ausencia completa de votantes.

Las mesas escrutadoras no tenían registros.

La elección fué fraguada en una casa particular. El partido conservador, que preside el señor Fuentes, reunió su gente, pero no pudo votar.

BRAGADO, 12.—Efectuóse hoy elección de diputados por la cuarta sección electoral. Concurrió á los comicios el comité del partido conservador, que preside don José F. Barrera, habiendo sufragado 609 ciudadanos por el candidato oficial.

GILES, 12.—Se llevó á cabo la elección de diputados en orden, concurriendo solamente el partido conservador, habiendo sufragado ciento setenta y tres ciudadanos. Se formaron nueve mesas.

CHIVILCOY, 12.—Las elecciones de hoy han pasado en la mayor indiferencia pública.

PATAGONES, 12. — Se verificaron sin ocurrir nada anormal las elecciones de diputados. Funcionaron tres mesas, arrojando el escrutinio 326 votos por el candidato del partido conservador, único que concurrió.

BAHIA BLANCA, 12.—A las elecciones de hoy de un diputado á la legislatura concurrió solamente el partido conservador, votando 356 ciudadanos por el candidato Emilio Vivot.

ASUNTOS DE LA RIOJA

LA RIOJA, 12.—Con ansiedad se espera la designación del favorecido para interventor nacional.

Circula la noticia de que el ministro general de gobierno, doctor de la Colina, se ha dirigido á todos los comisarios de la campaña, comunicándoles la sanción de la intervención y que el gobierno ha puesto su influencia, á fin de que sea decretada lo que se considera una estratagema para evitar el desbande de los amigos.

Se acentúa la división entre autonomistas y gubernistas por el desagrado de éstos al haber votado favorablemente á la intervención el diputado García.

Me informan que el fiscal doctor de la Fuente, que se ha expedido en un dictamen en términos descomedidos para el juez, se marcha á ésa mañana.

PARTIDO RADICAL

En la última reunión del comité de la capital, por moción del delegado don Atilio Larco se resolvió dar un voto de aplauso al presidente, doctor Vicente C. Gallo y á los demás ciudadanos que formaron parte de la mesa directiva.

Todos los asistentes sancionaron esta moción, con sentidas manifestaciones de simpatía.

El tesorero don Abelardo Pagliera fué también objeto de una espontánea manifestación.

Hoy se reunen los delegados electos que componen el nuevo comité de la capital bajo la presidencia de la mesa directiva cesante para proceder á la elección de sus autoridades ejecutivas, con lo cual el comité actual dará por terminada su misión, de acuerdo con la carta orgánica del partido.

El nuevo comité de la sección 18 (Las Heras), quedó constituído con las siguientes autoridades:

Presidente, doctor Marcos A. Figueroa; vice primero, Emilio Ibarra Herrera; vice segundo, capitán Antonio G. y Cernadas; tesorero, Emilio Faget; pro, Enrique Achembach; secretario general, Pedro P. Gallardo; delegados: ingeniero Florencio Romero, Mariano A. Bozzetti y Abrahán Salazar; convencionales: doctor Julio Berutti, Daniel Villafañe Iturrioz, José Chaves y Carlos M. Campos.

EN SANTA FE

ROSARIO, 12.—Un conocido autonomista de ésta ha recibido una carta del ministro del interior, doctor Gálvez, en la que se ocupa de la política santafecina.

El ministro formula los juicios que le merece la actual política de la provincia, terminando la carta con este párrafo:

"Pienso que las cosas han de arreglarse buenamente, consolidándose el gobierno de Crespo. Si así no fuera, nadie más que la provincia tendría que sufrir las consecuencias."

NOTAS PARLAMENTARIAS

DIPUTADOS

Según tenemos anunciado, el diputado Saavedra Lamas piensa presentar á la cámara un proyecto creando una comisión interparlamentaria, que tendrá por misión estudiar las cuestiones sociales con particular atención. Este proyecto, que según parece cuenta con numerosas adhesiones en la cámara joven, será prohijado á estar á las versiones corrientes en el congreso, por el senador González en el senado.

EL CANON DE LABOULAYE

EXPLICACIONES DEL TENIENTE CORONEL HERMELO

Desde su campamento en Villa Mercedes nos escribe el teniente coronel Rosendo Hermelo, jefe del regimiento 4 de artillería montada, para explicarnos su actitud en el asunto del cañón de Laboulaye ó del Fortín 2, según sus preferencias.

El comandante Hermelo no toma á lo trágico el hecho denunciado; antes bien, halla risueña la comunicación de nuestro oficioso corresponsal don Javier de la Cuenca y con frase cáustica comenta la enajenación de la pieza histórica, que el tranquilo vecindario miraba como una reliquia.

El razonamiento concreto que formula el comandante Hermelo es éste: «Las armas de la nación, viejas ó mozas, no pueden estar en manos de particulares y deben ser retribuídas á sus arsenales ó depósitos de armas.»

Es difícil establecer el alcance verdadero de las reglamentaciones; pero, evidentemente, no alcanzan á estos casos; lo mismo daría obligar al reintegro de las antiguas armas que adornan las panoplias ó lucen en las vitrinas de tantos particulares.

El cañoncito de Laboulaye tenía ya su destino, muy acertado, al pie del monumento que se levantará en la plaza del pueblo, y allí expuesto, si no á la admiración, al permanente recuerdo del vecindario, envejecería de años y de gloria, diremos parafraseando el concepto.

En cambio, el jefe del regimiento 4 de artillería montada, según su propia declaración, ha resuelto pintarlo y disponerlo convenientemente sobre una cureña para figurar junto á sus contemporáneos recogidos en el Fortín Fraga.

Es en cierto modo una restauración y sobre esto se ha dicho ya la última palabra. Nosotros nos limitaremos á apuntar la opinión de que para verle confundido entre otras piezas razonadamente preparadas, sería preferible seguir contemplándole en su prestigioso abandono de Laboulaye.

INAUGURACION DEL MONUMENTO A LARREA

EN LA PLAZA HERRERA — LOS DISCURSOS

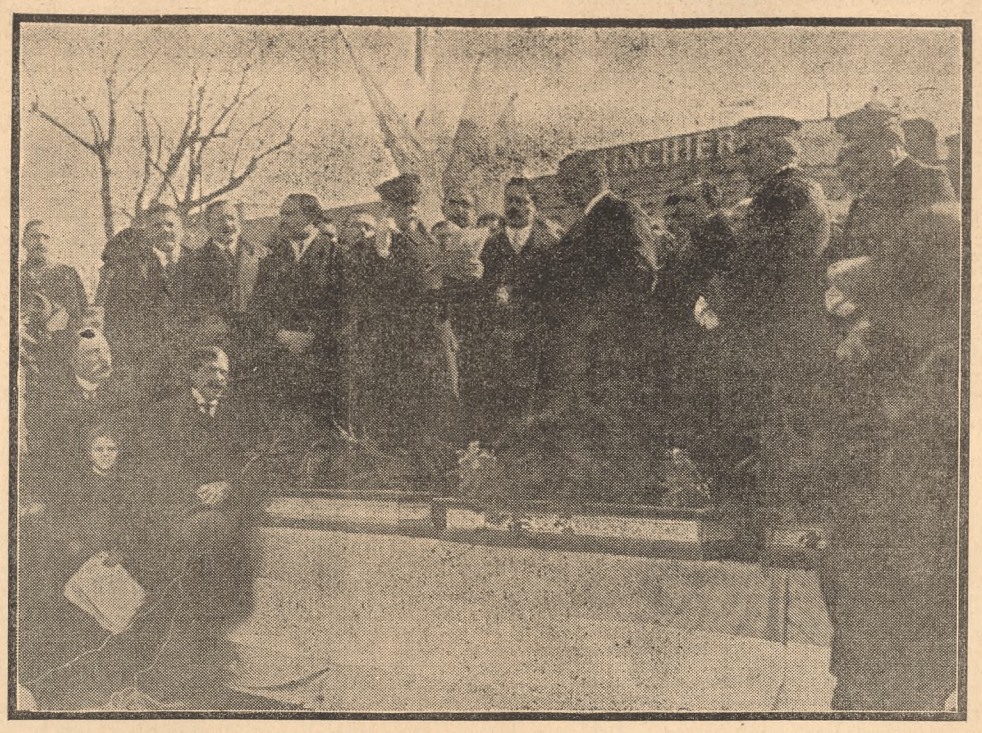

EL VICEALMIRANTE BARILARI PRONUNCIANDO SU DISCURSO

La hermosa mañana de ayer incitó á muchas personas á reunirse en la plaza Herrera con el objeto de presenciar la inauguración del monumento á Larrea, acto anunciado para las 10 a. m.

Al lado del monumento se había colocado un tablado, que ocuparían luego los oradores y la comitiva oficial.

A las 9.30 tomaron colocación en la calle La Madrid, frente á la plaza, dos compañías del 3 de infantería, con la bandera y la banda del cuerpo; una compañía de marinería de desembarco flanqueó un costado del monumento y del tablado y en el fondo, cerrando la formación en forma de u, se colocó la banda municipal con sus cien músicos.

Poco á poco furon llegando el contraalmirante Barilari con un grupo de caballeros de la comisión de monumentos, el intendente, el secretario doctor Ruiz Guiñazú, altos empleados de la intendencia, jefes y oficiales del ejército y la armada, algunos concejales, el subintendente de la sección, señor Capdevila, y algunos particulares invitados especialmente.

A las diez y media la banda municipal comenzó á esparcir en el aire las notas del himno nacional. Impresionados los ánimos y predispuestos al aplauso, fué descorrido el lienzo que ocultaba al monumento, apareciendo éste sencillo en su majestad, y destacándose la figura, bien moldeada, de Juan Larrea, vestida según la usanza de la época.

Hubo un sólo aplauso prolongado y entusiasta. Entonces se adelantó el contraalmirante Atilio Barilari y pronunció el siguiente discurso:

«¡Felices los pueblos que saben honrar la memoria de sus benefactores, ó saben rendir homenaje pagando el tributo debido á los que han comprometido la gratitud de la posteridad; porque los pueblos que así proceden tienen señalado un lugar prominente en el camino de la civilización y de la grandeza!

Buenos Aires, como capital de la república, honrando á los próceres de la Primera Junta, ó sea á los que formaron el primer gobierno patrio de esta parte del continente americano, se coloca en la senda venturosa que ha de conducirla á ese destino.

¡Honor y gloria á la capital de la nación argentina, en cuyo seno germinó y se formó ese gobierno que fué el pedestal de nuestra libertad y el verdadero precursor de nuestra independencia.

Señores: El hasto acontecimiento que el país conmemora festejando nuestra primera centuria de vida libre, nos congrega en este momento al pie de la estatua que representa á don Juan Larrea, una de las figuras más salientes de los miembros de la Primera Junta. Fué uno de los primeros comprometidos en el reducido número de los campeones que expusieron su porvenir y su vida preparando los acontecimientos de Mayo, y después formó parte de aquel gobierno que sin temor de equivocarnos podemos llamar por sus hechos y proyecciones famoso ante la historia, y aplicó en él todas sus energías, todas sus actividades y todos los sentimientos grandes y nobles que animaron su alma, para que irradiara los rayos de luz que debían iluminar el sendero de la emancipación.

Fué allí donde se hizo conocer como un fervoroso partidario de las ideas democráticas del gran Moreno, á quien siempre acompañó con fe y perseverancia compartiendo sus responsabilidades.

Y era lógico que así fuera quien siempre se distinguió por sus ideas liberales, convencido de que ellas eran las que debían abrir las puertas del porvenir á la patria de sus afectos y de su adopción.

Hay en esto, señores, un doble mérito en Larrea, porque no habiendo visto la luz en tierra americana, supo seguir las inspiraciones de su espíritu patriota al consagrar sus esfuerzos á la idea santa y generosa de libertar al país que amó y en cuyo seno adquiriera una posición elevada y espectable que lo identificara con la suerte y destino de aquél. Supo sobreponerse á la preocupación de la nacionalidad de origen y como tantos otros que lo imitaron después, sólo pensó en servir los intereses de la causa americana, que fué la causa de la justicia y del derecho que no reconoce patria ni fronteras.

Nacido en Cataluña, no combatió por esto á su patria ni á su rey, al defender la existencia de un pueblo que sentía sofocados sus destinos por un poder que aunque de raza hidalga y caballeresca era sin embargo extraño á las aspiraciones de independencia y libertad.

¡No! No combatió á su patria ni á su rey al ponerse al servicio de esos principios regeneradores, que tarde ó temprano debían triunfar esparciendo sus beneficios en el seno de la América.

Larrea, como miembro de esa junta, cumplió así preceptos y deberes sagrados que las leyes de la humanidad han impuesto al hombre en su condición de ser libre é iguales á los demás.

Las disensiones políticas que por vez primera sobrevinieron desde que se instaló el primer gobierno patrio separaron de la junta á Larrea con otros próceres, que como él, sostenían las ideas democráticas que han sobrevivido en la república y obedeciendo á esa ley fatal que casi invariablemente tiene deparado el destino á los grandes servidores tuvo que sufrir con aquéllos las amarguras del ostracismo, comiendo el duro pan del destierro.

Pero esas adversidades, lejos de disminuir el fuego apasionado de su liberalismo, fueron un estímulo mayor para perseverar en él y los nuevos acontecimientos políticos dieron lugar á que fuera sometido nuevamente á prueba prestando al país eminentes servicios como legislador y estadista.

Instalado el segundo triunvirato como poder ejecutivo de las Provincias Unidas del Río de la Plata, resolvió en sus primeras medidas convocar á los pueblos para organizar la representación nacional y Larrea fué llevado por el voto de sus conciudadanos á formar parte como representante en la memorable asamblea constituyente del año trece.

Hizo allí sentir como antes su acción patriótica y benefactora, votando leyes notables, como la que declaró la libertad de vientre, la que creó la Facultad de medicina; la que extinguió el tribunal de la inquisición, la que dió la organización eclesiástica, la que dictó el reglamento general de justicia y la que declaró libres á los esclavos que se introdujesen en el territorio de la nación, y llevan su firma como presidente de esa asamblea, la que declaró fiesta cívica el 25 de mayo, la que abolió los títulos de nobleza, la que prohibió los tormentos como medio de investigación judicial, la que creó el primer instituto militar de la nación y la que declaró única canción patria nuestro himno nacional.

En esta forma iba llenando su misión de legislador cuando, poco después, fué nombrado sucesivamente miembro del poder ejecutivo y ministro de hacienda del primer directorio, y aun cuando fuese muy conocida la situación precaria que atravesaban las provincias unidas cuando Larrea se incorporó al nuevo gobierno, no considero fuera de lugar repetirla á grandes rasgos, siquiera sea para sentir en toda su intensidad en estos momentos, el recuerdo vivo del cuadro de la época.

Chile, anarquizado por sus divisiones intestinas, é invadido por las huestes del Perú, germinaba en su seno los acontecimientos que dieron por resultado la derrota de Rancagua.

Los restos de nuestro ejército del norte, despedazado por grandes contrastes, retrogradaban perseguidos por un enemigo aguerrido y tenaz. Montevideo, que encerraba dentro de sus muros á un ejército

EL MONUMENTO A LARREA INAUGURADO AYER

poderoso, y era el apostadero de la armada realista, tenía el dominio del mar, resistía con ventajas el asedio de nuestro diminuto ejército, y era el baluarte del Plata y del Atlántico.

Artigas, sublevado contra la capital hostilizaba á los sitiadores y promovía en favor de su causa la defección de Corrientes y Entre Ríos.

Las arcas del tesoro público exhaustas y el crédito en completa decadencia.

La desmoralización y el temor dominaban el ambiente.

Con este cuadro desesperante es cómo abordó Larrea con serenidad de espíritu y energía de alma el arduo problema de afirmar nuestro predominio y ahuyentar el desaliento.

Y es aquí, en medio de la gravedad y los angustias donde sus geniales concepciones y los medios empleados para realizarlas, lo revelan un estadista experto, concienzudo y diligente.

Su pensamiento de adquirir el dominio del mar y rendir á Montevideo, como base principal de sus proyectos, sus esfuerzos y sagacidad, para uniformar la opinión del gobierno en el sentido de realizar esa idea, sus afanes para vencer las dificultades que se oponían á la realización del plan de crear una escuadra respetable que no aventurara el éxito, cuando se carecía de buques, de hombres, de armas, de municiones y de pertrechos; la adquisición que hiciera del concurso generoso y abnegado del patriota don Guillermo Pío White, á quien sigilosamente confió de lleno la misión de formar y organizar esa escuadra, debiendo adquirir los elementos necesarios con su capacidad, su crédito, su fortuna y su genio fecundo.

La realización de esos planes coronados por el éxito más completo con los triunfos navales de Martín García y Montevideo, el bloqueo de este puerto y la rendición de esa plaza como consecuencia natural, con todos sus caudales de armas y dinero. La entrega de la temible escuadrilla que dominaba el Uruguay, el dominio de los ríos y las costas del Atlántico adquirido por nuestra escuadra, llegando hasta llevar la ofensiva á las costas de la península, la apertura de nuestros puertos al comercio marítimo; y finalmente el renacimiento de la confianza pública, haciendo desaparecer por completo las angustias y la opresión, es la evidente comprobación de aquel juicio, y lo que representa la obra grandiosa de Larrea, que señala una época en la lucha de nuestra emancipación política, y en la que se destaca su personalidad clarividente como el fundador de nuestra marina de guerra y el principal obrero en la salvación de la independencia agonizante.

Y sus calidades fecundas y relevantes se realzan aun más, cuando se piensa que al mismo tiempo que ideaba y daba cima á los gigantescos proyectos, elaboraba la famosa ley de aduana que lleva su nombre y cuyas principales disposiciones rigen hoy en la república.

Pero el destino, siempre fatal, no quiso conservarle en el seno de la patria como un colaborador de la grande obra, y permitió que la pasión política y el anarquismo lo arrojaran nuevamente del gobierno, perseguido, engrillado y arruinado en su fortuna, lanzándolo otra vez al camino de la proscripción, calumniado y vilipendiado recompensando así su honradez y eminentes servicios, como los de su amigo desgraciado, Don Guillermo Pío White, con el infortunio, la ingratitud y la miseria.

Ha tocado á la posteridad hacerle justicia, y después de transcurridos cien años, su nombre se inmortaliza con el bronce como un símbolo del patriotismo y la abnegación, entregado al respeto y admiración de las generaciones presentes y venideras.

Señor intendente municipal: En nombre de la comisión de monumentos de que formo parte os hago entrega de la estatua que representa la efigie de don Juan Larrea, señalando en su actitud la obra culminante é imperecedera de su vida pública, para que ella sea guardada en el corazón de este pueblo de sus afectos con la devoción y el cariño que engendran la gratitud.»

Apagado el eco de los aplausos que mereció el discurso del contraalmirante Barilari, se oyó la voz del intendente Güiraldes, quien dijo:

«Como intendente de la ciudad de Buenos Aires tengo el honor de recibir este monumento, que entrego al respeto público. El significa la expresión y el voto de los pueblos argentinos, el homenaje del sentimiento nacional, la consagración de uno de los más distinguidos miembros de la gloriosa junta, de D. Juan Larrea.

Español de nacimiento, compartió Larrea con los hijos del país el ideal de independencia de la metrópoli, sin que tal circunstancia impidiera su presencia en el primer gobierno patrio, donde cimentó su reputación de organizador inteligente y eficaz. En Larrea, no sólo debemos admirar al patriota entusiasta de la causa emancipadora, al economista brillante, que como ministro de hacienda, revelando dotes excepcionales adoptaba principios é imponía ideas de progreso, en materia de aduanas, contrastando así grandemente con el atraso del restrictivo régimen colonial, sino que Larrea se nos impone con la fuerza irresistible de sus grandes iniciativas, particularmente al formar el primer núcleo de nuestra invencible armada.

Este solo hecho le vale la gratitud póstuma, y ella se acentúa tanto más cuanto que, felizmente, señores, la designación del almirante Brown para mandarla, representa para el sentimiento patrio el laurel de la victoria y el orgullo de la propia satisfacción á raíz de continuos triunfos en los combates que libró la naciente marina argentina.

No abundaré en los detalles de la larga vida del ilustre patricio, valiéndole todos, títulos de consagración imperecedera. Deseo formular tan sólo un voto como ciudadano de esta amada patria, y es que aunemos nuestros esfuerzos para alzar bien alto el sentimiento argentino, haciendo tremolar victoriosa la bandera de Belgrano, jamás abatida, ni en los campos de batalla ni en las plateadas aguas de nuestro hermoso río, donde Larrea le diera la oportunidad propicia.

Agradezco á la comisión su labor encomiable y declaro, á nombre de la ciudad de Buenos Aires, inaugurado el monumento erigido en honor de D. Juan Larrea.»

Terminados los aplausos, y al escucharse las dianas de los clarines y tambores, don Carlos C. Mansini subió al tablado, hablando en nombre de los vecinos.

La banda del 3o. de línea tocó entonces una marcha triunfal y quedó así entregado á la posteridad el monumento de D. Juan Larrea.

ARCHIVO DEL GENERAL MITRE

583

PACIFICACION Y REORGANIZACION NACIONAL

CORDOBA

AÑOS 1861-62

Correspondencia confidencial con el general D. Wenceslao Paunero, jefe del primer cuerpo del ejército encargado de la expedición al interior, sobre los negocios de Córdoba y pacificación de las demás provincias

Desacuerdo entre los gobiernos de Tucumán y Santiago con respecto á la intervención amistosa en Catamarca—Buenas intenciones del gobernador Taboada—Pedido de satisfacción por ataques é imputaciones injustas.

Santiago del Estero, julio 10 de 1862.—Excmo. señor D. José María del Campo.—Mi estimado amigo: Ayer recibí su apreciable fecha 7 del corriente é impuesto de ella, así como de un alcance de «El Liberal», que venía incluso, no me ha sido posible dejar de poner en conocimiento del comisionado, que por parte de esta provincia marchó á Catamarca, cuanto expreso hay en la carta de usted y el alcance, relativamente al objeto de nuestra comisión, incluyéndole además copia de uno y otro.

Muy sensible me ha sido ver en su correspondencia de usted desvirtuados á su juicio los buenos oficios que con tan buena fe habíamos ofrecido al pueblo de Catamarca; y muy sorprendente al mismo tiempo el que ellos aparezcan inutilizados por parte de este gobierno, quien tuvo con tanta sinceridad la iniciativa en este negocio.

Las imputaciones tan groseras que por esa prensa se han lanzado á este gobierno, aunque nunca pudieran producir efecto alguno en su descrédito, puesto que su conducta sincera y leal la ha manifestado de la manera más pública, no obstante, para destruir tan ofensivos cargos, creo verme en la necesidad de publicar la correspondencia que al respecto nos hemos cambiado, en la que no aparecerá, por mi parte, la menor reserva que pudiera dar lugar á conjeturas de esa especie.

Creo encontrarme en ese deber, para mostrar, así una vez más al pueblo catamarqueño que el gobierno de Santiago, como el mejor de sus amigos, no ha abrigado otro pensamiento que prestarle su cooperación moral para ayudarle á conseguir el gran fin que, él como todos los demás pueblos, se ha propuesto, y que debido á sus extravíos aun se halla en camino de alcanzar.

Esos dichos que aparecen en el alcance, «cargas de fusiles, infantería desconocida, etc.», son demasiado imprudentes ante el objeto que lleva nuestra comisión, y muy groseros aún ante este gobierno, ofendiendo su dignidad, mucho más cuando usted ha permitido tales publicaciones.

Este gobierno no ha tenido el menor conocimiento de estas noticias, ni de la internación de dispersos á esta provincia, ni las autoridades de la campaña son capaces de autorizar tales actos; pero sí, ya estoy penetrado de que esos ataques é imputaciones que se dirigen no llevan otro objeto que desprestigiar los trabajos de la comisión ante el pueblo de Catamarca, ultrajando además tan gratuitamente la dignidad de este gobierno, quien á su tiempo se ha de ver en la necesidad de pedir una satisfacción en la forma y ante la autoridad correspondiente.

Sin otro objeto, me repito con la sinceridad que acostumbra, su afmo. amigo.—*Manuel Taboada.*

El general Paunero comunica al general Mitre la grave desinteligencia entre los gobernadores de Santiago y Tucumán. Triunfo del gobernador Omill—Lucha entre Omill y los Taboada—Próximo rompimiento.

Córdoba, julio 17 de 1862.—Señor gobernador E. del E. N., general en jefe don Bartolomé Mitre.—Mi querido amigo: Marcho al fin de Córdoba ahora mismo, á reunirme á la fuerza que está de aquí cinco leguas.

Ayer recibí de Santiago la correspondencia que le incluyo. Por ella verá que la buena inteligencia que el general Rojo había logrado establecer entre los gobernadores de Santiago y Tucumán empieza á alterarse de nuevo y amenaza convertirse en un rompimiento, á consecuencia de una guerrilla ó choque que tuvo lugar entre una pequeña fuerza de Omill y otra adicta al señor Correa, mandada por el coronel Bildosa.

Yo creo que á la fecha el triunfo de Omill es completo, y que ha establecido su autoridad en toda la provincia, debido á ese pequeño encuentro del Chiflón, y ha haberse decidido en su favor el departamento de Belén, la parte más importante y belicosa de la provincia de Catamarca, cuya fuerza se movía sobre Santa María y Andalgalá, únicos lugares que quedaban en armas contra el señor Omill, fronterizas á Tucumán, que no tienen la mitad de los elementos de guerra que Belén.

La preponderancia del señor Omill es malísimamente mirada por los Taboadas, como ya sabe usted, y por el tono destemplado de las cartas de D. Manuel, que escribe á Campos y á mí, cuyas copias incluyo, verá usted que no sería imposible que la mala inteligencia entre los gobiernos de Tucumán y Santiago llegase hasta la inminencia de un rompimiento, si usted no hace oír cuanto antes su palabra, que como he dicho á usted otra vez, sería dobleniente autorizada si fuese transmitida por el intermedio del general Rojo.

Posse sigue adelante en la vía de la reconciliación de las dos fracciones del partido liberal. Ha hecho una lista mixta para electores de presidente y vicepresidente, cuyas candidaturas recaerán en usted y don Marcos Paz, sin oposición en toda la provincia.

Nada más por ahora que desear que usted se conserve bueno y que mande á su afmo. amigo y compañero.—*W. Paunero.*

Marcha del ejército del general Paunero. Reconciliación del partido liberal de Córdoba—Triunfo definitivo del gobernador Omill en Catamarca—La escolta del señor Sarmiento.

Tres Molinos, julio 21 de 1862.—Señor gobernador de Buenos Aires, E. del E. N., general en jefe D. Bartolomé Mitre.—Mi querido amigo: Ya me tiene usted á catorce leguas de Córdoba, por la vía de Soconcho al Salto del Tercero, para seguir por ese río á Villa Nueva. Pero, qué digo marchando, me voy arrastrando por el malísimo estado de bueyes y caballos. A este paso tardaré quince días á Villa Nueva, á 40 leguas de Córdoba. Allí pienso invernar los pocos animales que salven de esta marcha y comprar caballos para los cuerpos de Sandes y Baigorria, que están á pie, pues temo que haya alguna invasión de indios y no tengamos con que repelerla, lo cual sería un bochorno para nosotros.

Aquello de Córdoba quedaba en el camino de la reconciliación del partido liberal, á lo cual se prestaba Posse, como dije á usted en mi anterior. Si persiste en ese propósito hará una buena obra y quizá un buen gobierno; si no el mal es irremediable, y él se lo habrá labrado con sus propias manos.

He tenido una carta del gobernador de Catamarca, Omill, que original acompaño, en la que me hace saber su triunfo completo sobre las fuerzas de Santa María y Andalgalá, al mando de Córdoba y Quiroga. Con esto y con el triunfo obtenido por Maturano en el Chiflón, juzgo concluída la cuestión de Catamarca en favor de Omill. Yo le contesto apelando á su patriotismo, para que en seguida del triunfo tienda la mano de la reconciliación á sus adversarios, que no son otros que los muy pocos liberales que hay en aquella provincia.

Pero yo pregunto, si puestas las cosas donde las han puesto los hombres en Catamarca, ¿se quedarán ahí sin las complicaciones que se temen entre Santiago y Tucumán? Lo creo muy difícil y por eso espero que usted habrá despachado al general Rojo á la hora de ésta.

Mucho deseo tener cuanto antes contestación sobre la pregunta que le dirigí sobre mandar algún dinero á Peñaloza, por consejo de Baltar.

No ocurre más de particular que repetirme de usted afmo. amigo y compañero.—*W. Paunero.*

Veo que Sarmiento hace mucho alarde de sus rifleros y de su escolta de caballería, que se hallan magníficamente armados y equipados á la «Crimea», como dice Hornos, y tanto de esto como de otras liberalidades y gastos durante estos negocios no me podía dar cuenta, hasta que Rivas me ha dicho que provienen de unos 75.000 $ que Sarmiento ha sacado á las rentas nacionales, y yo dije á Rivas: «¡Acabáramos!»

Para evitar dudas es bueno que usted sepa que Sarmiento ha vestido sólo cuatro compañías bien bajas del 3o. de línea. De lo demás del vestuario que hizo venir de Chile, ha dispuesto para vestir á sus rifleros y á la escolta del gobernador, de él.

Ya que hablo de vestuario, conviene que usted le diga á Gelly que los capotes y ponchos que mandó para esta fuerza son telas de cebolla, que ya se están deshaciendo, y si el vestuario que viene en camino es de igual calidad, de seguro que no alcanza á fines de septiembre.—*Paunero.*

ABOGADAS

El informe del procurador general de la provincia

Es objeto de comentarios en los círculos forenses el informe expedido por el procurador general de la provincia de Buenos Aires acerca de la solicitud presentada á la suprema corte por una señorita, para que se le permita prestar el juramento que la habilite para ejercer la profesión de abogado.

Opina el procurador general que es menester dictar una ley especial que quite á la mujer la incapacidad á que su situación legal la condena, para ejercer esa profesión.

Sin duda, la hermenéutica legal que á tal conclusión lleva al procurador general de la provincia es lógica, pero su punto débil está, precisamente, en que es demasiado lógica, por lo cual no escapa á los peligros que siempre entraña la aplicación excesivamente rigurosa de la lógica á las cosas humanas.

Citara el procurador general un texto de la ley, que prohiba expresamente á la mujer ser abogada, y su argumentación no tendría contestación posible, pero esa prohibición precisa y terminante no existe; y ya se sabe que es lícito hacer todo lo que la ley no prohibe. Invirtiendo los términos, podría, más bien, sostenerse que es menester, para impedir que las mujeres ejerzan de abogadas, dictar una ley que directamente lo prohiba.

Además, contra la lógica de los textos, que es casi siempre una lógica subjetiva, se alza la lógica de los hechos, eminentemente objetiva, vale decir, más imperiosa.

Y el hecho es que existe una mujer—y dentro de poco habrá seguramente muchas—que ha hecho, sin impedimento alguno y quizá con brillo, los estudios necesarios para ejercer la abogacía, no faltándole sino un trámite, substancialmente secundario, para poder aplicar sus conocimientos ante los tribunales.

La circunstancia de que esa mujer haya llegado al término de sus estudios sin que se le pusiera inconveniente alguno, antes bien, quizá con el aplauso de sus maestros, demuestra un reconocimiento tácito, por esos maestros, que algo deben saber de leyes, de su derecho para recoger en su oportunidad el fruto de sus estudios, á que ha consagrado la mej

contador, no es fundamento para negarle la abogacía.

Aquellas son prohibiciones expresas de la ley, ésta no está explícitamente contenida en la misma y la incapacidad debe interpretarse restrictivamente.

La capacidad se rige por las leyes nuevas.

El abogado es un locador de servicios, á la par que un mandatario, como han convenido en ello los más distinguidos tratadistas.

Como mandatario se le aplican las disposiciones del código civil, el que no hace distinción entre hombre y mujer. El código de procedimientos afirma estas ideas cuando no hace distinción de sexos para el ejercicio de la procuración.

Las leyes de Partidas eran acordes cuando al igual de la prohibición de ser bozero, cohibían á la mujer ser personero.

Hoy que la ley ha permitido, como la jurisprudencia lo certifica, la procuración á la mujer, se desprende que el espíritu de la legislación ha cambiado, y nos lleva á afirmar, por dicha circunstancia, que claramente admite la mujer abogada.

No olvidemos que la mujer puede ser comerciante.

Reconozcamos que la mujer casada no podría ejercer la procuración ni la abogacía sin autorización del marido.

Matriculada una señorita en la Facultad de leyes, tiene derecho á exigir el diploma correspondiente, que la habilitará para desempeñarse en la profesión.

Soy de opinión que el espíritu de la ley vale como la ley misma, que los jueces no lo pueden cambiar; pero como ya sabemos cuál es el espíritu de la nuestra, sostengo que no se hace necesaria una ley ad hoc, para el caso que estudiamos.

Los tiempos cambian, hoy no será la señorita Barreda una Caya Afranía, "mujer osada é insolente", que acostumbraba á molestar al pretor con las violencias de sus arengas, lo cual dió lugar al edicto que vedó á la mujer la defensa en juicio de derechos de extraños.—*Odón B. Lioreute.*

EL DESPERTAR DE LOS MAESTROS

LA LIGA NACIONAL

El presidente de la Liga nacional de maestros nos pide la publicación de lo siguiente:

«La propaganda elocuente y nobilísima que la prensa del país ha venido haciendo en estos últimos tiempos á favor de la situación económica de los maestros de enseñanza primaria, y que tan simpática resonancia ha alcanzado—hoy y siempre—en la conciencia pública, ha influído provechosamente en el ánimo de los mismos interesados, que han decidido, por fin, romper la inercia colectiva del gremio, para obtener por medio de la asociación y el común esfuerzo lo que hasta hoy se había esperado pacientemente de la buena voluntad de los poderes públicos.

Los elementos más activos é inteligentes del magisterio acaban de formar (con asiento en la capital federal y con acción á toda la república) una institución poderosa—á pesar de su corta edad—que viene á crear indestructibles vínculos de solidaridad entre los encargados de la instrucción primaria; pero que viene, sobre todo, á trabajar eficazmente por la valorización del título del maestro, bajo todo concepto.

¿En qué forma y en qué medida piensa esta nueva asociación conseguir sus fines?

He aquí las miras que sirven de fundamentos ó sus estatutos, aprobados en la última asamblea:

1o. Fomentar el espíritu de unión y confraternidad entre los maestros.

2o. Propender por todos los procedimientos prácticos y expeditivos que estén á su alcance al mejoramiento de las condiciones económicas del maestro en toda la república, como principio y medio de elevar eficazmente su condición moral é intelectual.

3o. Luchar por la realización de la justicia y la equidad en la distribución de los puestos y concesión de ascensos.

4o. Asumir la defensa del maestro en casos de arbitrariedades de las autoridades escolares.

5o. Gestionar de las autoridades escolares y de los poderes públicos la adopción de medidas y la sanción de leyes ó reformas de las existentes en armonía con los fines antes señalados.

6o. Celebrar conferencias locales en cada distrito y congresos pedagógicos en diferentes partes de la república.

Entra pues, en las miras de los asociados, como podrá verse por estas cláusulas que sirven de bases á la nombrada institución, un propósito más alto y de mayor trascendencia para los fines prácticos de la enseñanza que el simple objeto utilitario—siempre legítimo—de mejorar los sueldos—y es el de robustecer por medio del estudio la libre iniciativa y los más nobles deportes del espíritu, la personalidad del maestro, dándole con la conciencia plena de su papel la dignidad de sus derechos y el orgullo bien cifrado de su honroso ministerio.

No toda la responsabilidad es para los hombres de gobierno si los maestros no han logrado hasta ahora redimir su situación precaria; gran parte de ella pesaba sobre estos mismos que, dando pálidas señales de protesta, rara vez se avenían á erigirse en los mejores abogados de la propia causa.

Pero he aquí que de pronto surge la acción en forma inusitada por la decisión el entusiasmo con que todos y cada uno cuiden á vindicarse ante el concepto público, que los creía incapaces de practicar con altivez y conciencia sus derechos.

Si hasta ahora hemos sido los labradores anónimos de la cultura pública dentro del reducido espacio de la escuela—se han dicho—queremos en adelante ser los colaboradores activos dentro de dilatados límites al ciudadano, del progreso del país y el triunfo de las instituciones republicanas.

Se nos conceptúa de viva voz como los obreros irreemplazables de la nacionalidad: pues bien, aspiramos á qué se nos dé derecho al lugar que se nos concede de palabra bajo los más elegantes tropos literarios.

En tal sentido queremos:

Que los poderes públicos cesen de postergarnos en los renglones del presupuesto.

Que las autoridades escolares no reduzcan á cero nuestra conciencia profesional; pues bien, sean las más empeñadas en actualizar nuestra acción técnica, consultado, y no anulando nuestra opinión, allí donde la experiencia pedagógica suscita los más arduos problemas de la educación, fin de que ante esas mismas autoridades noticen las virtudes y los méritos individuales y para que éstas se ajusten á la más rigurosa norma de justicia en la distribución de los puestos, en calidad de asensos.

En una palabra: que se eleve económicamente la profesión del magisterio al nivel su categoría moral, y se modifique de echo el concepto incongruente que guía los poderes públicos al introducir elementos extraños á la educación común ra dirigir ó vigilar la enseñanza primadesmonetizándose—¡algunas veces con falaces resultados!—los derechos y los eritos que da el título, no inútilmente cedido por el gobierno nacional.

He aquí, pues, resumidos en estos motos párrafos, los verdaderos propósitos la Liga nacional de maestros.

Cumplo con un deber, impuesto por la tuación que tengo en ella, al dar á conal público desde las columnas de este rio que con tan levantada inspiración ha gado por nuestra vieja causa, los verderos fines de dicha asociación.—Julio Barcos, presidente.—Oscar D. Molina, cretario».

PAGINAS OLVIDADAS

SARMIENTO

(Discurso pronunciado en la inhumación de sus restos)

ras el último y supremo combate, Sarento entrega su mortal vestidura á la ra, como el soldado antiguo se despoa, después de ruda lucha, de su trabaarmadura y de su vieja y buena esa, al caer vencido por fuerzas superio- Quedaba su gloria: ante ella se inan todos y en campos adversos están nciosas las tiendas, enlutadas las banas, mientras el tambor bate el fúnecompás.

Todos lo hemos visto, todos lo hemos ocido, era la cumbre más elevada de estras eminencias americanas, el sol onaba de luz su sien soberbia, y había sus entrañas agitaciones de volcán. Vido en su contacto era difícil medir proporciones, y recién, al caer derruí- por el tiempo, podemos apreciarlas, al sus fragmentos cubrir medio siglo de estra historia, en la extensión de medio ntinente. Cada uno de ellos puede ser- para elevar un monumento de paz diversa y materias variadas. Hay, allí desde el duro granito para levantar un baluarte, hasta el grano finísimo, rival del pentélico famoso, en que el artista puede cincelar su obra más delicada.

Sarmiento, nada debe á su época ni á su escena. Fué el cerebro más poderoso que haya producido la América, y en todo tiempo, y en todo lugar, hubiera tendido sus alas de cóndor y morado en las alturas. Nacido hace un siglo, hubiera sido una de las primeras figuras de nuestra emancipación política al lado de Moreno y Rivadavia.

Nacido en el primer año de la revolución, ha sido el que vió más lejos en el porvenir los destinos de nuestra patria, y quien mejor comprendió los medios de alcanzarlos. Ha sido el faro más alto y más luminoso de los muchos que nos han guiado en la difícil senda.

Escritor, orador, legislador, ministro, presidente, su labor ha sido vasta y continua. Fué apóstol y fué soldado.

Tocóle por patria, como á todos los de su época, inmensa heredad inculta, y aplicó todo el vigor de su alma á abrir en la espesa selva anchas vías á la civilización.

Lo hemos visto sudoroso, apasionado, febril, empuña el hacha del «pionero», abrirse paso al través del espeso matorral de la ignorancia, desbrozando errores, preocupaciones, y al encontrarse en el camino con el árbol de la tiranía, que cubría á su patria toda con sombra letal, atacar su tronco herido sin tregua y sin reposo, hasta verlo caer con estrépito, abriendo en el bosque inmenso claro, que permitió á un pueblo contemplar el cielo luminoso y aspirar las puras brisas de un porvenir de libertad.

Su vida fué de acción y lucha; tenía en su panoplia toda las armas; pero, su inteligencia, con músculos de atleta, prefería la masa hercúlea, á cuyo golpe terrible saltaba en pedazos la más sólida armadura.

En todo momento, ya ocupara la más alta magistratura de su país, en su banca de senador, manejando la pluma del polemista, en el seno de la intimidad, era siempre el mismo, espontáneo y jovial, de pensamiento vastísimo y fecundo, con un soberbio desconocimiento de lo pequeño y lo ridículo, inmaleable, con un poder de iniciativa no igualado y con una energía y tenacidad inagotables.

Le faltaban esas cualidades de seducción que obran sobre el sentimiento de las masas, que caracterizan á los conductores de hombres y engendran la popularidad. Todo su organismo estaba absorbido, dirigido, dominado por su cerebro, que podía en ciertos casos no inspirar cariño, pero que imponía admiración y respeto.

En el recinto del congreso su banca era una cátedra, y cuando hacía oir su voz, todos inclinaban el oído atento, en la seguridad de nutrir su inteligencia con esa palabra que nunca fué pueril ó vulgar. Si la pasión lo agitaba, su elocuencia era tormentosa; obscuridades imponentes en cuyos senos se sentían agitarse las ideas, claridades radiosas, y relámpagos fluminaban á intervalos el soberbio cuadro.

Todo lo que constituye nuestro progreso debe algo ó mucho á Sarmiento. En su vida laboriosa ha trabajado largo y profundo surco en nuestro virgen suelo argentino, derramando en él, á manos llenas, la semilla fecunda del bien. Si alguna se perdió entre espinas y pedregales ó fué llevada por las aves del cielo, más feliz que el sembrado del Evangelio, la mayor parte cayó sobre tierra fértil, brotó lozana y vigorosa, y hoy se eleva como homenaje eterno á su memoria.

. . . . . .

Hoy, en esta última jornada, al pasar sus restos en busca del lecho de su eterno reposo, cruzarán entre filas de niños que se agitarán y agolparán para arrojar flores en su camino, y el murmullo de millares de bocas infantiles, que es la voz del porvenir, será el himno más grato que se eleve á las regiones donde mora su espíritu y compense las fatigas del más ardiente apóstol de la educación popular.

. . . . . .

Su nombre pertenece ya á la historia y cuando la República Argentina sea una de las grandes naciones de la tierra y su bienestar sea el resultado de la inteligencia y no de la casualidad, entonces, cuando sus hijos vuelvan la mirada hacia la cuna de su grandeza, verán destacarse la sombra de Sarmiento, consagrado desde hoy y para siempre, como uno de los padres de la patria.—*Carlos Pellegrini.*»

NOTAS

EL PRINCIPE HEREDERO DE TURQUIA

Yusuf-Yzzedin Effendi—que acaba de visitar al rey Pedro de Servia—no es un príncipe heredero joven: tiene cincuenta y tres años, de los cuales ha pasado treinta y dos recluído en Katamié, en las Aguas Dulces. Hijo del sultán Abdul Aziz, éste quiso, cambiando el orden de sucesión al trono de los Solimán, consagrarle su heredero; pero los ulemas se opusieron á ese cambio, y Yusuf-Yzzedin debió, desde su reclusión, ver transcurrir los gobiernos de Murad V y Abdul-Hamid, hasta que la revolución del año pasado, que llevó al trono á Mohamed V, le colocó en situación de heredero, y le devolvió la libertad.

Yusuf-Yzzedin soportó su reclusión con el espíritu de un filósofo; se dedicó al estudio y adquirió una cultura oriental muy extensa. Se preocupó mucho de poesía árabe y persa, y de derecho canónico y teología. En las tardes, paseaba á caballo ó en coche, en Katamié, con aire soñador, distraído, sonriente. No inspiraba recelos al poder, y, sin embargo, conspiraba.

Conspiraba como toda la juventud turca, á la cual Abdul-Hamid se encontraba en la imposibilidad material de detener en su totalidad. Pero conspiraba discretamente, sin arrebatos ni imprudencias. Entre tiempo cultivaba el sport hípico: presidió las primeras carreras que se corrieron en Aguas Dulces.

Se ha dicho que Yusuf-Yzzedin es ambicioso; pero lo cierto es que no debe de serlo mucho, porque en los últimos tiempos nada ha hecho para llegar anticipadamente al trono. Su actitud, desde el advenimiento de Mohamed V, no ha cesado de ser correctísima y perfectamente constitucional. Hasta la reciente visita del rey de los búlgaros á Constantinopla, el heredero había quedado en la sombra, sin que ni siquiera los embajadores extranjeros intentaron acercársele. En esa ocasión, el sultán mismo lo sacó á luz, y la opinión constantinopolitana no dejó de asombrarse de esa violación de la vieja costumbre que siempre había tenido á los príncipes herederos alejados de las ceremonias públicas. Al proceder así, Mohamed V correspondió á la idea que se tenía de él.

Yusuf-Yzzedin es el sultán que anhelan los liberales turcos. Sus tendencias son liberales, sin exclusión de un cabal sentimiento de sus derechos y de cierto gusto por la autoridad. No sería raro que, espontáneamente ó no, Mohamed V cediese su sitio al hijo de Abdul-Aziz, á quien los liberales quieren poner en contacto con Europa, haciéndole devolver las visitas que á Constantinopla hicieron los reyes de Servia y de Bulgaria hace poco.

Después, seguramente, Yusuf-Yzzedin irá á San Petersburgo, á Viena, á París, etc., á atestiguar con su persona el prestigio de la Joven Turquía.

Y cuando sea sultán, quizá se verá que no desaprovechó los treinta y dos años que le tuvieron recluído sus recelosos primos Mohamed V y Abdul Hamid.

EXPOSICION INTERNACIONAL DE AGRICULTURA

LA FIESTA DE AYER

A pesar del intenso frío del día de ayer, el local de la exposición internacional de agricultura se vió extraordinariamente concurrido. Poco después de mediodía las tribunas reservadas empezaron á llenarse de familias, que concurrieron á presenciar los concursos de atalajes y el desfile de productos premiados.

La banda municipal, instalada desde temprano entre las dos tribunas laterales, ejecutó una parte de su selecto repertorio, mereciendo por repetidas veces los aplausos de la concurrencia.

La banda del 3 de infantería había sido colocada frente á la sala de ventas, y alternándose con la municipal, hizo oir también buena música.

Terminados los desfiles y concursos, la concurrencia se diseminó por el local, asistiendo una buena parte á la función cinematográfica, que por ser la primera de moda, congregó gran número de familias, y el resto recorrió el local, visitando los productos expuestos.

Hoy continuarán las ventas según el orden del catálogo.

Para el jueves se anuncia el primer concurso hípico de la serie organizada. El programa será novedoso, pues se han introducido algunas modificaciones á las de los años anteriores.

DIVISION DE ENSEÑANZA AGRICOLA

DIVERSAS INFORMACIONES

Jira del embajador de Italia—

En la jira de estudio que ha emprendido al interior el embajador de Italia, honorable Martini, el distinguido huésped se ha propuesto visitar la escuela de agricultura y ganadería de Córdoba, la de vitivinicultura de Mendoza y la de fruticultura de San Juan.

Con ese motivo, la división de enseñanza agrícola ha dado instrucciones á los respectivos directores de los establecimientos citados y al ingeniero agrónomo D. Hugo Miatello, que acompaña al visitante, para que se le den las mayores facilidades, á fin de que obtenga sobre el terreno toda la suma de datos necesarios para formar juicio sobre el estado de desarrollo en que se halla la enseñanza especial, práctica y extensiva de la agricultura y la ganadería en el país, por medio de esos exponentes.

Donativo de reproductores ovejunos—

Fué pasado á informe de la división de enseñanza agrícola el ofrecimiento del comisario general del gobierno francés, para las exposiciones internacionales del centenario, el cual á nombre de la sociedad ganadera de la raza ovejuna Berrichonne, propone donar para una escuela del ramo, dos carneros de dicha raza que han entrado á concurso en la exposición internacional de agricultura.

La división informa que esos dos ejemplares serían de positiva utilidad en la escuela de agricultura y ganadería de Córdoba, entrando á formar parte del principio de plantel de animales de diversas razas allí existente.

Por consecuencia, aconseja la aceptación del valioso ofrecimiento.

De Río Gallegos—

Con motivo de un viaje de estudio que acaba de realizar el ingeniero agrónomo D. Mariano Jurado, en el territorio de Santa Cruz, la Sociedad Rural de Gallegos se ha dirigido al ministerio de agricultura solicitando la creación de una chacra experimental en aquel punto.

En la mencionada solicitud se hace resaltar las grandes ventajas que proporcionaría á los pobladores un establecimiento de ese género, en el cual ellos encontrarían no sólo todos los datos referentes y los pastos y árboles que se pueden cultivar en aquel clima, sino también los métodos á emplear para conseguir un éxito práctico.

De San Juan—

El director de la escuela de fruticultura de San Juan se ha dirigido á la división, haciendo saber que el gobernador se interesa en que figuren productos del establecimiento en el pabellón industrial que tiene instalado la provincia de San Juan en la exposición del ramo.

Al efectuar su pedido, el gobernador hace presente que la escuela precitada no debe ser ajena al exponente de progreso agrícola é industrial de la región.

En breve, la división adoptará una resolución al respecto.

CONCURSO HIPICO INTERNACIONAL

LA REUNION DE AYER

En las pruebas verificadas ayer podemos decir que ha terminado el concurso hípico internacional, desarrollado desde un principio en medio del mejor éxito y cuyos premios, por rara coincidencia, fueron otorgados á los vencedores, que eran representantes de cada una de las naciones que tomaron parte en el torneo.

A la hora fijada de antemano dió comienzo el salto en yunta, en el cual figurabsn inscriptos alrededor de setenta jinetes.

Sus diez obstáculos fueron saltados por la mayoría de los concurrentes, pronunciando el jurado á la terminación de la prueba el siguiente veredicto:

los. tenientes Samuel Casares y Alberto Lynch, con Yacaré y Karao; 2os. capitán Constant Langhendonck y teniente Edmond Terlinden, del ejército belga, con Kiriki y Canard; 3os. teniente Elías Yáñez y L. Guillermo Robertson Tirapejin, chileno, con Buin y Pegaso; 4os. teniente 1o. Pedro Palavecino y Gastón Peers, con Neve y Falstaff; 5os. teniente Juan F. Spangenberg y subteniente Jacobo Parker, con Gualeguaychú y Salto; 6os. capitán Román S. Galán y teniente 1o. Agustín Quintana con Talismán y Rupigui.

Después de un pequeño intervalo, y dispuesta la valla, dióse comienzo al salto en alto.

Si la primera altura fué fácilmente franqueada, ya no pasó lo mismo con la siguiente y con las inmediatas, y poco á poco los jinetes renunciaron á la prueba, hasta quedar solamente el capitán Golpe, con Aguacil, que alcanzó á saltar un metro y noventa de altura.

He aquí los resultados en definitiva, de esta prueba:

1o. capitán Néstor Golpe, con Aguacil; 2o. teniente Juan F. Spangenberg, con Gualeguaychú; 3o. teniente 1o. Gustavo Tornquist, con Sultán; 4o. teniente Florencio Méndez, con Pájaro; 5o. Gustavo Tornquist, con Turco; 6o. Florencio Méndez, con Pil-Pil.

Damos á continuación los primeros premios del «raid» militar internacional, obtenidos como se verá, por los oficiales del ejército chileno, uno del belga y otro argentino.

1o. teniente Elías Yáñez; 2o. capitán Constant Langhendonck, 3o. teniente Enrique Deichler y 4o. teniente Abrahán Schweitzer. Han obtenido premios diez oficiales más, entre los cuales figuran chilenos, belgas y argentinos.

ADMINISTRACION NACIONAL

En el despacho presidencial

Los miembros de la comisión nacional del centenario concurrirán en corporación esta tarde, á las 3, al despacho del presidente de la república, pues el doctor Figueroa Alcorta desea felicitarlos por su actuación en los preliminares de los festejos con que se ha conmemorado la revolución.

Condecoración para el presidente

El presidente de la república recibirá hoy en su despacho al plenipotenciario de Alemania, quien le entregará en ese acto la insignia de la Gran Cruz del Aguila Roja, con que el emperador Guillermo ha resuelto condecorar al primer mandatario argentino.

La intervención nacional á La Rioja

Hoy aparecerá el decreto nombrando interventor nacional á La Rioja, asunto sobre el cual conversó ayer el ministro del interior con el presidente de la república.

En poder del ministro doctor Gálvez se encuentra desde ayer el referido decreto para insertar el nombre de la persona que debe desempeñar el cargo de interventor, lo que se hará hoy mismo.

LA RAZA SHORTHORN EN LA ARGENTINA

La exposición internacional de agricultura que se celebra actualmente constituye un nuevo triunfo para la cría de la raza Shorthorn en nuestro país; los numerosos y verdaderamente notables ejemplares que se exhiben, procedentes de varias localidades y diferentes zonas, demuestran de una manera irrefutable la facilidad y rapidez de su adaptación y los espléndidos resultados que en poco tiempo se pueden alcanzar, por medio de una dirección conveniente, que consiste sobre todo en proporcionar una alimentación copiosa durante todo el año, lo que ha resuelto la formación de los alfalfares de la mayor parte de los casos, y en prodigar á los animales cuidados higiénicos simples, pero indispensables. ¡Qué contraste enorme entre el ganado vacuno que pacía sobre nuestras praderas naturales, dos ó tres décadas ha, y los espléndidos tipos que se admiran ahora sobre los prados alfalfados, ó los refinados, en la provincia de Buenos Aires, en la Pampa, en San Luis, en Córdoba, en Santa Fe, en Entre Ríos y en otras localidades! Han desaparecido, como por encanto, las diferencias que existían entre los mejores reproductores ingleses y franceses y los nacidos y criados en el país, procedentes de padres nacidos también en el patrio suelo! Es tan patente el progreso, son tan grandes los resultados, que no se necesita una preparación especial para apreciarlos; pero la palabra de los entendidos, de los técnicos, está para confirmar el juicio. La maravillosa máquina para producir carne que se llama Durham, va propagando gradualmente, ensanchando su área geográfica, á pesar de los esfuerzos para contener una distribución excesiva, en perjuicio quizá de otras razas, como la Hereford, la Aberdeen Angus, la Holstein, la Schwitz, etc. Sería, en efecto, un desacierto querer colocar al Shorthorn desde el Septentrión al Mediodía, del Oriente al Occidente, de nuestro inmenso territorio, en el llano, en los valles y en las montañas, en las regiones con la elevada temperatura de la zona subtropical y en la templada-fría, donde el aire está impregnado constantemente de humedad y donde la sequedad de éste es la característica predominante. Es preciso esforzarse en criar otras razas y observar si no se consigue una adaptación más conveniente, más favorable, mejor. Se sabe que cada una posee sus características y las peculiaridades se han desarrollado en su país de origen al influjo de condiciones especiales de medio, clima y alimentación; estas diferencias han de existir en un territorio tan extenso como el nuestro y el criador inteligente debe saber apreciarlas, para hacer la adaptación más conveniente. Son problemas que hay que resolver. No todos poseen las aptitudes necesarias para dedicarse á investigaciones de esta clase. Suele ser más fácil imitar la experiencia ajena y aunque no sea ni concluyente, ni completa, seguir el rumbo abierto por otros; de ahí la preferencia al Shorthorn y la persistencia en criarlo allá donde varias tentativas no han sido coronadas por el éxito.

Las consideraciones apuntadas, que no hacen perder la gran importancia del Durham en el país, demuestran que los criadores no deben limitarse á criar una raza única, porque hay ambiente para varias, que convenientemente distribuídas han de dar lugar á una explotación más provechosa del suelo argentino.

CINEMATÓGRAFOS

Los cinematógrafos están alcanzando una difusión y una importancia extraordinarias en la vida moderna. No sólo suplen en una cierta medida, como espectáculo, al teatro mismo, sino que hasta lo superan en ciertas circunstancias. En los pueblos de campaña y en las ciudades de provincia, á donde no es frecuente ver funcionar buenas compañías de teatro, ellos las reemplazan con las ventajas de la variedad y de la baratura. El cinematógrafo es además un elemento civilizador. La reproducción viva de paisajes, de escenas, de costumbres exóticas, viene á resultar una verdadera lección objetiva para los públicos sencillos. Un profesor yanqui ha tenido la excelente idea de aplicarlo al estudio de la geografía, y los resultados han sido tan satisfactorios, que revistas oficiales de la Unión han prestigiado con calor el flamante método docente.

En el interior, donde se propaga y arraiga rápidamente, gracias á lo económico de su instalación y al franco favor que le dispensa el público, el cinematógrafo ejerce una influencia moralizadora sobre las costumbres, substrayendo concurrentes al club donde se juega ó al café donde se bebe. Y sus historias animadas, vuelta á vuelta cómicas, ingénuas ó dramáticas, llevan un poco de esparcimiento sano á los espíritus agobiados por la quietud y la monotonía de la vida provincial.

En las grandes metrópolis, el cinematógrafo ha asumido las funciones informativas del periodismo—un periodismo plástico y viviente que prolonga y perpetúa los sucesos. Y de tal modo se ha comprendido su importancia desde este punto de vista, que en todas las grandes ciudades de Europa el operador munido de una máquina cinematográfica, goza, en los actos públicos, de las mismas ó de mayores franquicias que el reporter de diario ó el fotógrafo de revista ilustrada. Entre nosotros, se diría que el "cinematografista" es obstaculizado y hasta perseguido cuando intenta poner en juego su aparato en las reuniones populares. Durante las últimas fiestas se ha podido fijar vistas magníficas, cuya exhibición hubiera tenido trascendencia, no sólo como documentación palpitante del jubileo público, sino también como enseñanza patriótica susceptible de ser difundida en toda la república. No ha sucedido así, y las vistas que reproducen los grandes festejos del centenario han resultado truncas, mediocres, insignificantes, en relación al panorama espléndido que tuvieron por modelo. ¿La causa? "La causa, dicen los interesados, es que se nos han negado facilidades para operar."

He aquí una negativa censurable. Hasta como medio de propaganda conviene que el cinematógrafo reproductor de asuntos locales se multiplique. El Brasil lo ha entendido así. Las grandes empresas cinematográficas de Europa, tienen celebrado con esta nación un contrato por el cual se obligan á exhibir en cada espectáculo, por lo menos una vista del país. Y acaso ninguno de los medios de propaganda externa empleados por nuestros vecinos, les haya dado un éxito más positivo que éste. Nosotros, en cambio, obstaculizamos los cinematógrafos. ¿No sería tiempo de que los estimulásemos?

LAS SOCIEDADES ANONIMAS

ANTE LA NACION Y ANTE LAS PROVINCIAS

El valuador de Coronel Brandzen dió cuenta á la dirección de rentas de que la sociedad anónima Unión Argentina se había negado á dejarse inspeccionar, como igualmente á abonar el impuesto que establece la ley de papel sellado, fundándose en que tenía su domicilio en la capital federal y haberle sido concedida su personería jurídica por el gobierno de la nación, considerando, en consecuencia, improcedentes la intervención del de la provincia y el gravamen que se le quería aplicar.

Pasado el asunto á consulta de la inspección de sociedades anónimas de la provincia de Buenos Aires, su asesor letrado, doctor Reynal O'Connor, ha producido un informe legal que podrá servir de norma para otros casos análogos, pues entendemos que son muchas las compañías que con personería jurídica metropolitana actúan en la provincia, y que aduciendo los mismos argumentos se resisten á la inspección y pago de los derechos respectivos.

Después de preguntarse el asesor si este superior gobierno puede imponer impuestos á una sociedad que, por razón de su domicilio, está fuera de la jurisdicción territorial de la provincia, dice: «El inciso 3o. del artículo 90 del código civil dispone que el domicilio de las corporaciones, establecimientos y asociaciones autorizadas por las leyes ó por el gobierno es el lugar donde está situada su dirección ó administración, si en sus estatutos ó en la autorización que se les dió no tuviesen un domicilio señalado.

Por consiguiente, el gerente de la citada compañía tiene razón en cuanto que ésta depende principalmente de la superintendencia del Excmo. gobierno de la nación, pero olvida la disposición del inciso 4o. del mismo artículo relativamente á las agencias que están establecidas en la provincia. En ese inciso se dice que las compañías que tengan muchos establecimientos ó sucursales tienen su domicilio especial en el lugar de dichos establecimientos, para sólo la ejecución de las obligaciones allí contraídas por los agentes locales de la sociedad. Y como la Unión Argentina está actuando en el partido de Brandzen con siete cremerías según la nota de fojas 1, se deduce que respecto de ellas se encuentra bajo la dirección del gobierno de la provincia, quien por medio de sus empleados puede inspeccionarlas y recabarles las contribuciones preestablecidas.

Y la razón es muy sencilla: los actos, los contratos hechos y los derechos adquiridos fuera del lugar del domicilio de la persona son regidos por las leyes del lugar en que se han verificado; de aquí se deduce que cuando la compañía actúa en la provincia cae bajo el imperio de sus autoridades y no puede excusarse de ello diciendo que su domicilio principal está en Buenos Aires.

La compañía de que se trata no ha sido obligada á venir á la provincia; ha venido por sus propias conveniencias, de modo que la elección libre de este nuevo domicilio particular «implica la extensión de la jurisdicción que no pertenecía sino á los jueces del domicilio real de las personas», según los términos del artículo 102 del código citado.

Pothier explica muy bien esta materia, que se encuentra legislada desde el tiempo de las Pandectas, pero que las sociedades de la capital federal desconocen á cada momento en perjuicio de la autonomía de la provincia, que por su calidad de estado autónomo puede, de acuerdo con las leyes, imponer los impuestos necesarios para su subsistencia.

Opino, pues, que la Unión Argentina está obligada á dejarse inspeccionar por el valuador del partido en que funcionan sus sucursales y á pagar el impuesto que tan injustamente ha impugnado.

Y como sus excusas se han generalizado de una manera sorprendente, al punto de que las demás sociedades de la misma índole echan mano de los mismos argumentos, sería conveniente que la dirección de rentas hiciera saber á todos los valuadores de la provincia la doctrina contenida en este informe.»

TOURING CLUB ARGENTINO

DIVERSAS INFORMACIONES

En la última sesión de la junta directiva de esta institución se dió cuenta de una nota del ministerio de obras públicas de la provincia de Buenos Aires, solicitando el concurso del Touring Club Argentino para el cumplimiento y aplicación de las disposiciones de un decreto sobre el servicio de abrevaderos en los caminos públicos, dictado recientemente por el poder ejecutivo. En vista de esto se dirigirán notas á los delegados de la institución y á los intendentes municipales, solicitando que cooperen al mejor éxito del citado decreto, el cual significará la solución de uno de los más importantes problemas con que tropieza la industria ganadera, á causa de las dificultades que representa para los arreos de hacienda la falta de caminos reales.

Consideróse definitivamente el proyecto de ley presentado á la legislatura de Córdoba por el diputado doctor David Linares, sobre el mejoramiento y conservación de los caminos públicos, ley que se refiere á la carencia de una comisión central de caminos; á la ingerencia inconveniente del poder ejecutivo en las jurisdicciones municipales; á la necesidad de establecer de antemano el ancho que deben tener los caminos públicos, según su clasificación; á los beneficios de la ley nacional sobre caminos de acceso á estaciones ferroviarias; al monto de los recursos con que se proveerá al cumplimiento de la ley, no calculado en el proyecto; y, muy principalmente, á la alta inconveniencia que hay en remunerar el trabajo de las comisiones de caminos departamentales, que deben ser honorarias, así como en que éstas sean presididas por los jefes políticos, empleados dependientes del poder ejecutivo.

No fué aceptada la renuncia presentada por don J. Percy Clark de su cargo de vocal de la comisión directiva, acordándosele permiso por todo el tiempo que se encuentre ausente del país.

D. Ezequiel P. Paz, presidente de la institución, informó respecto á un estudio hecho por la comisión administradora del fondo de caminos para la construcción del puente solicitado por el delegado en Bahía Blanca, sobre el arroyo Napostá, en el camino de acceso á la estación Corti; de una conferencia tenida con los miembros del Touring Club Argentino, que formarán parte de la dirección de caminos, sobre la conveniencia de arreglar el de Buenos Aires al Rosario, solicitado por el intendente de San Pedro; de la preparación de un plano catastral del camino entre Tempperley y Chascomús, por la oficina cartográfica de la institución, obra indispensable para iniciar gestiones en favor del arreglo de ese camino, que forma parte de la red general del sur.

Por último se nombraron representantes de la institución á los siguientes señores: Juan Cassino, en Bunge; Antonio J. Rubiolo, en Blaquier; Pedro N. Becco, en Caseros; Bartolomé Ferrando, en Castex; Juan José Lazcano, en Del Campillo; Emilio Gronget, en Montes de Oca; Fortunato Suardi, en Morteros; Hilario Beramendi, en Quetrequen; Antonio E. Pereyra, en Realicó; J. B. Uriondo, en San Justo, y Nicolás F. Sivori, en San Joaquín.

A TRAVES DEL PAIS

En Escobar

Un subscriptor de Escobar, nos escribe:

"Señor director de "La Nación": Con el título de "Las tragedias en la provincia", veo en su diario de hoy una serie de consideraciones que se ajustan tan estrictamente á lo que sucede en este pueblo, pero me permitirá ampliarlas con el lógico complemento de tal tema.

El partido del Pilar se encuentra formado por varios centros importantes de población, entre los cuales está Escobar, que es del que hablo.

Hace más de 15 años se encuentra su intendencia dirigida por un caudillo que si en otro tiempo dominó como lo relata "La Nación" de hoy, haciéndose dueño y señor de esta pretendida estancia criolla, olvida también que la proximidad de la capital federal ha irradiado ya sobre su ejido, la acción de la civilización para hacer comprender á sus moradores sus elementales deberes de ciudadanos, y este olvido por parte de la intendencia, que no es sino malicioso, la ha colocado en un descrédito popular cuyas consecuencias pronto se palparán; se ve empleados, con credo político igual á la intendencia, permanecer en sus puestos sin cumplir con sus obligaciones, y se ve también empleados de conciencia recta y de proceder intachable ser mortificados sin causa mayor que la de no acompañarla en sus manipuleos audaces, y esto se explica, pues éstos son libres y de vida propia, mientras aquéllos son puramente pasivos y ajustados en sus manifestaciones al mecanismo oficial.

Empieza á vislumbrarse el ocaso del dominio oficial por no ajustarse á los preceptos de nuestras leyes, y la prueba se encuentra, en aquel movimiento del mes de abril del año ppdo., al parecer aislado, pero que dió á la publicidad por su selecta y numerosa concurrencia no sólo la precocidad de sus fines, sino también el estado general de ánimo; este año los días más sagrados de nuestra patria, 23 y 24 de mayo, se protestó públicamente de la falta de autoridad moral de la intendencia, pues negó hasta último momento el derecho al pueblo de festejar dignamente tan grandiosa fecha secular, y prepárase para el domingo 12 del corriente, no una manifestación patriótica, sino una exposición política, que se levanta en prueba de aprobación de las promesas del gobernador de la provincia, de eliminar á toda costa el caudillismo entronizado en las comunas bonaerenses.

Lo que se ha dado en llamar oposición en este pueblo no existe, pero no hay más oficialismo que sus empleados; de modo, señor director, que se comprenderá bien que debido á esta circunstancia no han tenido lugar hechos violentos como en otras comunas; pero este pueblo ha abierto ya sus ojos, y sus protestas cada día van tomando caracteres más alarmantes, sin encontrarse esperanzado en la formación de un jurado, sino pretendiendo obtener resultados más radicales, aunque á expensas de medios más violentos.

Duerme Escobar, el sueño intranquilo del oprimido con todas sus características del insomnio, pero el lucero que indica la proximidad del día engendra en su cerebro la luz de la independencia.

Tal es el estado de cosas reinante en la mayoría de las comunas de la provincia.

Aprovecho esta ocasión para presentar al señor director las seguridades de mi mayor respeto.—Un subscriptor."

EN EL TIGRE — LAS REGATAS INTERNACIONALES DE AYER

TRIPULACION GANADORA DE LA PRIMERA CARRERA

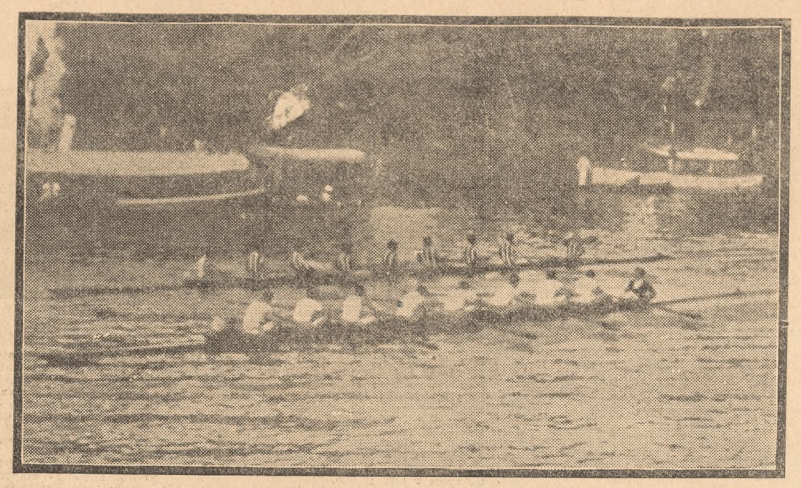

LA LLEGADA EN LA ULTIMA PRUEBA

La tarde de ayer, poco apropiada para regatas, no desanimó á los partidarios de este deporte, que concurrieron en buena cantidad al Tigre. Numerosas familias se trasladaron también á la pintoresca localidad, deseosas de presenciar las variantes de las diferentes pruebas. Sportivamente considerado, no puede decirse que el concurso resultase un éxito completo, dada la escasa representación exagerada, que sirve siempre de poderoso acicate á las tripulaciones locales para sus entrenamientos y, que, por lo tanto, aumenta el interés de las pruebas, pero, con todo, puede decirse que la reunión resultó buena.

Las tres primeras pruebas fueron ganadas con relativa facilidad, no así la cuarta que dió lugar á una lucha reñida entre las dos tripulaciones inscriptas, y la última, la más importante, ganada por escasa distancia, y en la cual todas las tripulaciones lucharon con verdadero tesón, llegando el primero, distanciado del segundo por un metro, y con escasa ventaja sobre el tercero y el cuarto. Fué una prueba bonita, en la que cosecharon abundantes aplausos los vencedores.

En la primera, four cars, botes Shell, 4 remos largos, se presentó una tripulación con bandera italiana, compuesta por C. O. Malaspina, I. Carughi, A. Bussetti, H. Borghi y L. de

SPORTS

CARRERAS

Hipódromo Argentino. — Juvencia — El premio Raúl Chevalier, principal atractivo de la reunión organizada para ayer en el hipódromo Argentino, llevó á presenciarlo numeroso público, interesado en la lucha que debía producirse entre varios potrillos y potrancas que transcurrido de la actual temporada.

Nuestra información respecto al limitado número que disputarían los premios reservados á los potrillos y potrancas que no hubieran ganado, despojaba á éstos del interés que arrojaba el programa. Conocido esto de antemano, había, pues, que evolucionar hacia otras pruebas que ofrecieran más atractivos, lo que existía con mayor abundamiento en el premio Raúl Chevalier, que ha correspondido, como se ve, al único producto que corrió de procedencia del haras Ojo de Agua, fundado por el extinto cabañero.

Sin embargo, para los aficionados que siguen con interés libre de pasiones todas las evoluciones y alternativas del turf, ha sido sensible el accidente, felizmente sin consecuencias, producido durante el desarrollo de la prueba.

Primero la caída del jockey D. Cardoso al hacerse la partida y más tarde la rodada de Convicto y Ateo en el palo de los 2500 metros, ha dejado pendientes aun las dudas que existían entre Atlantique y Pilgrim después de la figuración que éstos tuvieron en el premio Independencia.

Pilgrim fué el principal perjudicado, pues la rodada de Ateo se produjo por haberse trabado las manos de éste con las patas de aquél, expuesto Pilgrim á rodar, al extremo de que el jockey A. Irusta resultó con una contusión en la pierna izquierda recibida contra la empalizada.

D. Cardoso, que guiaba á Alberti, y F. Arcuri á Ateo, resultaron ilesos, y J. Quintana, que rodó con Convicto, fué conducido en la ambulancia á la enfermería del hipódromo, donde se comprobó que había recibido un golpe sin consecuencias.

El público presenció con interés el desfile de los trece productos que habían de disputar el premio Raúl Chevalier, quedando convenido, según la cantidad de boletas apostadas á su favor, de que Atlantique sería el probable ganador y Pilgrim su más serio enemigo. Ambos se cotizaron favoritos respectivamente en el cómputo general.

He aquí cómo aparecían cotizados en el segundo apunte los trece productos:

Yungay 87 boletas á ganador; Matero 339; Pilgrim 840; Atlantique 2616; Ateo 418; Severina 285; Crucifix 509; Convicto 73; Juvencia 367; Alberti 815; Pineral 155; Rhadamés 72; Poitagüe 191.

Al toque de campana, los competidores del premio fueron puestos á las órdenes del starter, funciones que desempeñó acertadamente el señor Francisco Costa, en substitución del starter oficial señor Hoevel.

Grandes inconvenientes ofreció el efectuar la partida por la inquietud de Pineral y Severina, que se negaban á entrar en fila, contagiando á Juvencia y Atlantique, que se mostraron también algo nerviosos, pero un buen momento había de permitir ponerlos en movimiento presentándose oportuno para el starter.

Alzadas las cintas el grupo arrancó, pero á los 25 metros el jockey D. Cardoso caía de su caballo con la felicidad de caer de pie, sin sufrir nada. Según manifestación del starter, Pineral no obedeció el gobierno de su jockey D. Englander y chocó contra Alberti, produciéndose el accidente. Alberti siguió por instinto corriendo detrás del grupo.

El movimiento se inició con Matero al frente, seguido de Poitagüe, Atlantique, Crucifix, Juvencia y Pilgrim; detrás de éstos, agrupados, Yungay, Severina, Pineral y Ateo y cerrando el grupo Convicto y Rhadamés. Así avanzó más ó menos el grupo hasta el último codo, donde Atlantique y Crucifix estrecharon la distancia, precediendo á Juvencia, que en acción conjunta avanzaban en busca de Matero, que siempre corría en punta.

Cuando el pelotón corría á la altura de los 2500 metros, vióse á Convicto tambalear y caer hacia el medio de la pista, produciéndose confusión y detrás de Convicto á Ateo, en las circunstancias ya mencionadas, levantándose una polvareda impenetrable.

Pasada la primera impresión pudo verse á Atlantique esforzándose por alcanzar á Matero, sin poderlo conseguir y desprendiéndose del grupo Juvencia atacó con empuje, para dominar á Matero con facilidad á un cuerpo de ventaja sobre el disco.

Crucifix luchó con Atlantique por el tercer puesto, que correspondió á la potranca.

Como se ve, aparte de que Juvencia ha repetido sus performances, probando una vez más ser valiente, deberá esperarse otra oportunidad para poder apreciar la bondad de los favoritos, derrotados en circunstancias tan sensibles por el accidente producido.

Doce caballos disputaron el premio Stiletto, sobre 1200 metros, en pista recia. Dada la ligereza de Jetón, el público no trepidó en hacerlo favorito, pero el veloz hijo de Offenbach se desempeñó mal, llegando penúltimo.

El grupo arrancó compacto y desde los primeros momentos pudo verse á Torera que corría al frente, seguida de Filucho, General Paz y Carola, pero al enfrentar el palco de los socios, Englander levantó á Torera, por habérsele cerrado el paso, avanzando Perverso, General Paz y Alsina, que en lucha emocionante cruzaron el disco separados por media cabeza entre sí, dando el fallo del juez de carrera ganada á Alsina, 3o. General Paz y 4o. Carola.

Cinco potrancas y cinco potrillos disputaron, respectivamente, los premios Gay Hermit y Gloriation, para ganadores.

Bright Sun inició el avance, seguida de Yamahuida y Apology, que corrían con varios cuerpos de ventaja sobre Eponina y Clonavee.

Entre los dos codos, Apology pasó al segundo puesto, pero en la recta atropelló por los palos Eponina, desalojando momentáneamente á Apology, pero reaccionando ésta recuperó la segunda colocación, que conservó á tres cuerpos de Bright Sun.

Miguel Cané tomó la dirección del pequeño grupo que concurrió á disputar el 375 y 393; Polikao, 1249 y 1126. Totales: 22.101 y 17.205.

Premio Gay Hermit, 4000 pesos al primero, 400 al segundo y 100 al tercero; distancia 1400 metros—Primero Bright Sun, h., z., 2 años, 54 kilos, por Ajax y Grey Nun, del stud Indécis, M. Michaels; segundo Apology, 54; tercero Eponina, 54.

Dividendo de Bright Sun, 11.85 pesos á ganador y 4.30 á placé; de Apology, 2.85.

Ganada por 3 cuerpos.

Tiempo 1'27.

Cotizaciones: Bright Sun, 3605 á ganador y 1313 á placé; Apology, 11.879 y 3761; Eponina, 3870 y 1224; Yamahuida (cuarto), 2164 y 1176; Clonavee, 4685 y 2227. Totales: 23.093 y 9701.

Premio Gloriation, 4000 pesos al primero, 400 al segundo y 100 al tercero; distancia 1400 metros—Primero Miguel Cané, m., z., 2 años, 54 kilos, por D. Jubilee ó Nápoles y Mimí, del stud Gran Muñeca, A. P. Irusta; segundo Manchester, 54; tercero Arenal, 54.

Dividendo de Miguel Cané, 4.50 pesos á ganador y 3.15 á placé; de Manchester, 4.50.

Ganada por 3 cuerpos.

Tiempo 1'26 4/5.

Cotizaciones: Miguel Cané, 13.037 á ganador y 3945 á placé; Manchester, 3418 y 1601; Arenal, 1437 y 921; Bemol (cuarto), 12.395 y 3645; Pellegrini, 2380 y 1078. Totales: 32.691 y 11.385.

Premio Partícula, 4000 pesos al primero, 400 al segundo y 100 al tercero; distancia 1600 metros—Primero Medora, h., al., 3 años, 55 kilos, por Ovación y Moissonneuse, de la Petite Ecurie, D. Cardoso; segundo Dañina, 55; tercero Antipirina, 57.

Dividendo de Medora, 10.70 pesos á ganador y 2.65 á placé; de Dañina, 5.15; de Antipirina, 10.55.

Ganada por media cabeza.

Tiempo 1'39 4/5.

Cotizaciones: Medora, 7789 á ganador y 3592 á placé; Dañina, 4707 y 1470; Antipirina, 1577 y 1288; Coralí (cuarto), 2113 y 1935; Voluptuosa, 2673 y 2310; Tacuara, 1250 y 929; Brieta, 850 y 511; Fabiola, 2828 y 1483; Sonda, 2558 y 1913; Flecha, 3549 y 1938; Polre, 1774 y 1460; Lady Hampton, 8114 y 3923; La Mar, 171 y 322; Miss Spendthrif, 1232 y 780; Cruzada, 205 y 194. Totales: 40.239 y 29.676.

Premio Raúl Chevalier, 7000 pesos al primero, 700 al segundo y 350 al tercero; distancia 1400 metros—Primero Juvencia, h., al., 2 años, 52 kilos, por Stiletto y Juvenilia, del Little Stud, J. Fernández; segundo Matero, 54; tercero Crucifix, 52.

Dividendo de Juvencia, 48.60 pesos á ganador y 14.75 á placé; de Matero, 12; de Crucifix, 7.40.

Ganada por 3/4 de cuerpo.

Tiempo 1'26 1/5.

Cotizaciones: Juvencia, 1727 á ganador y 1226 á placé; Matero, 1087 y 1359; Crucifix, 4281 y 2892; Atlantique (cuarto), 14.175 y 7477; Yungay, 595 y 614; Pilgrim, 3692 y 6517; Ateo, 3234 y 1420; Severina, 2488 y 1860; Convicto, 2099 y 1803; Alberti, 4908 y 4060; Pineral, 1122 y 969; Rhadamés, 385 y 484; Poitagüe, 1951 y 1493. Totales: 49.024 y 32.756.

Premio Fedra, 5000 pesos al primero, 500 al segundo y 100 al tercero; distancia 2000 metros—Primero Barometer II, m., z., 3 años, 45 kilos, por Dieudonné y Ricabar, del stud Esperanza, D. Englander; segundo Agresivo, 58; tercero Blanco Encalada, 54.

Dividendo de Barometer II, 10.70 pesos á ganador y 3.90 á placé; de Agresivo, 4.45; de Blanco Encalada, 5.

Ganada por un pescuezo.

Tiempo 2'4 4/5.

Cotizaciones: Barometer II, 7994 á ganador y 4026 á placé; Agresivo, 7049 y 3178; Blanco Encalada, 4320 y 2566; Emery (cuarto), 10.049 y 3636; Samaniego, 5205 y 3135; Olivo, 8956 y 4550; Trampolín, 1005 y 882; Ciego, 2795 y 1763. Totales: 47.445 y 23.756.

Premio Kendal, 5000 pesos al primero, 500 al segundo y 100 al tercero; distancia 2300 metros—Primero Aguda, h., z., 4 años, 56 kilos, por Porrazo y Regalona, del stud Don Silvano, L. Laborde; segundo Norte, 56; tercero Espora, 55.

Dividendo de Aguda, 11.80 pesos á ganador y 5.85 á placé; de Norte, 6.45.

Ganada por 1 1/4 cuerpos.

Tiempo 2'27.

Cotizaciones: Aguda, 9862 á ganador y 3822 á placé; Norte, 8829 y 3309; Espora, 7248 y 3188; Armón (cuarto), 14.725 y 5350; Remo, 10.435 y 4003; La Cigarette, 10.876 y 4347; Tímido, 2729 y 1366. Totales: 54.696 y 24.387.

Lomas Jockey Club—Hoy se efectuará en el hipódromo de Lomas de Zamora la reunión de carreras anunciada, debiendo salir de Constitución el tren especial á las 12.50 p. m.

La primera carrera se correrá á la 1.35.

Hipódromo de La Plata—

Resultado de las carreras de ayer:

Premio Payador, distancia 1200 metros—Primero Escándalo, 48 kilos, J. de Mier; segundo Petimetre, 46.

Dividendo del primero, 50.20 $ á ganador y 6.10 á placé; del segundo, 2.80.

Ganada por 3 cuerpos. Tiempo 1'16 2/5.

Premio Amenábar, distancia 1200 metros — Primero Picineta, 48 kilos, M. Toscano; segundo Levita, 50.

Dividendo del primero, 7.80 $ á ganador.

Ganada por varios cuerpos. Tiempo 1'16.

Premio Granuja, distancia 1300 metros—Primero Diputado, 46 kilos, C. Tolosa; segundo Filodalgo, 47; tercero Mateo, 48.

Dividendo del primero, 11.20 $ á ganador y 4.40 á placé; del segundo, 5.50; del tercero, 4.20.

Ganada por un pescuezo. Tiempo 1'23 3/5.

Premio Vértige, distancia 1100 metros—Primero Huracán, J. Arismendi; segundo Chicho, 53; tercero Genio, 51.

Dividendo del primero, 4.30 $ á ganador y 2.90 á placé; del segundo, 3.90; del tercero, 4.30.

Ganada por 1/2 cuerpo. Tiempo 1'10 4/5.

Premio Borbón, distancia 1600 metros—Primero Juncal, 45 kilos, F. Anzuarte; segundo Payador, 45.

Dividendo del primero, 23.40 $ á ganador y 6.50 á placé; del segundo, 5.80.

Ganada por 1 cuerpo. Tiempo 1'41 4/5.

Premio Padilla, distancia 1300 metros—Primero Barómetro, 52 kilos, F. Rosotto; segundo Huérfana, 55.

Dividendo del primero, 6.30 $ á ganador y 3.50 á placé; del segundo, 5.40.

Ganada por 2 cuerpos. Tiempo 1'23 3/5.

Premio Isolina, distancia 1400 metros—Primero Tolosano, 46 kilos, J. Andrade; segundo Fénix, 50.

Dividendo del primero, 9.50 $ á ganador y 4.40 á placé; del segundo, 3.30.

Ganada por 1 cuerpo. Tiempo 1'29.

Del exterior y provincias—

Montevideo.—Resultado de las carreras de ayer:

Primera carrera—Primero Entre Nous, Sport 3.60 $ á ganador y 2.80 á placé; segundo Sister Agne, 4.50.

Segunda carrera—Primero Albeador, Sport 28.80 $ á ganador y 7.20 á placé; segundo Luigi Vampa, 15.40; tercero Master Jhon, 3.40.

Tercera carrera—Primero Entre Nous, Sport 7.30 $ á ganador y 2.60 á placé; segundo Fotógrafo, 2.75; tercero Radianle, 2.35.

Cuarta carrera—Primero Champagne, Sport 3.40 $ á ganador y 2.65 á placé; segundo Vendador, 3.20.

Quinta carrera—Primero Monarca, Sport 2.40 pesos á ganador y 2.25 á placé; segundo Andaluca, 2.80.

Sexta carrera—Primero Imperator, Sport pesos 11.65 á ganador y 3.60 á placé; segundo Polisón, 3.05; tercero Indostan, 3.35.

Rosario.—Resultado de las carreras de ayer en el hipódromo Independencia:

Primera carrera—Primero Carina, Sport 19.70 pesos á ganador y 7 á placé; segundo Sande, 8.50; tercero Torito, 11.50.

Segunda carrera—Primero Turista, Sport 3.45 pesos á ganador y 2.45 á placé segundo Sólista, 2.60.

Tercera carrera—Primero Merry Singer, Sport 2.50 $ á ganador.

Cuarta carrera—Primero Poetisa, Sport 5.95 pesos á ganador y 3 á placé; segundo Nelile, 3.05 $.

Quinta carrera—Primero Pisa Verde, Sport 6.25 $ á ganador.

Varias—

Pequeña estadística:

Pedrillos: Orange 39 carreras (2 clásicas), 180.440 $; Jardy 13 (3), 119.607; Kendal 9 (2), 100.907; Neápolis 18 1/2 (1) 94.650; Orbit 16 (1), 94.581; Ovación 15 1/2, 77.100; Simonside 12 1/2 (3 1/2), 76.750; Millenium 10 1/2 (2), 62.475; Wagram 9 (2), 49.700; Lavarot 10, 46.700.

Suda: Petite Ecurie 32 carreras, 146.250 $;

LLEGADA DEL PREMIO RAUL CHEVALIER

Atlantique *Crucifix* *Matero* *Juvencia*

Don Gonzalo 12, 118.896; Montiel 2, 61.767; Abrojo 12 1/2, 59.375; Arnon 10, 56.600; Olímpico 10, 48.500; Lagrange 8, 42.250; L. Castells 5, 32.900; León 6, 31.850; Las Cañas 6, 30.350.

Caballos: Ercilla 2 carreras, 61.817.50 $; Barsac 4, 58.267.50; Argentine 6, 28.350; Arequito 4, 28.000; Young Man 5, 26.700; Eclair 4, 26.540; Old Medow 5, 23.400; Emiliunga 2, 20.000; Polilla 3, 19.400; Cubana II 3, 19.350; Severina 2 1/2, 19.200.

Jockeys: D. Englander 52 1/2 carreras (5 clásicas); J. Fernández 36 (1); L. Laborde 35 1/2 (1); D. Cardoso 31 (5); D. Torterolo 29 (6); A. P. Irusta 19 1/2 (1 1/2); A. Irusta 18 1/2 (2); A. Baldiroqui 13; C. Bustos 11 1/2 (1/2); J. Bastias 11; E. Saavedra 10 (1); E. Rodríguez 9.

—Entre ganador y placé se vendieron ayer en Palermo 426.018 boletas.

—Bright Sun, potranca que ayer obtuvo su primera victoria, nació en el haras San Jacinto. No vino á ventas por habérsela reservado su criador.

—Miguel Cané, ganador de su primera carrera, nació en el haras Las Ortigas, que al traerlo á ventas el año pasado fué comprado en 30.000 $ por el stud Gran Muñeca.

—Juvencia, ganadora del premio Raúl Chevalier será presentada el domingo próximo en el premio Eliseo Ramírez para productos de 2 años, peso 54 y 52 kilos, distancia 1400 metros.

En este premio se hallará con Matero, Arequito, Atlantique, Crucifix, Severina, Chicharra II, Cubana II y Poitagüe, como sérios adversarios.

—Los comisarios han solicitado de la comisión de carreras el traslado de la casilla de los veedores al costado del tattersall.

Opinan los comisarios que en el punto en que está situada actualmente, no es posible á los veedores poder observar todos los detalles en los casos de supuesto mal juego, desviación de la línea ó seguir por cada caballo, rodadas etc. siendo los veedores los únicos que en estos casos pueden asesorar á los comisarios, debiendo hallarse la casilla para el efecto en un punto más estratégico.

—El jockey D. Englander ha sido suspendido hasta el 30 del corriente á solicitud de los comisarios.

Con esta suspensión, el gotrillo Arequito debe ser conducido por otro jockey el domingo próximo en el premio Eliseo Ramírez.

—Por ser fiesta el 24 del corriente no habrá carreras el jueves 23 en Palermo.

—En la secretaría del Lomas Jockey Club habrá esta noche apertura de cartas para la reunión del 20 del corriente.

—Sobre el cambio de cuidadores del stud Zubiaurre para el que se da como candidato al cuidador Francisco Orcezoli, nos manifiesta Orcezoli que á pesar de la amistad que lo liga con sus propietarios, no se le ha hecho proposición y aún en este caso, probablemente no aceptaría.

—En la gerencia del hipódromo Nacional habrá esta noche apertura de cartas para las reuniones á efectuarse en Belgrano en los días 18 y 21 del corriente.

—El starter de Belgrano ha solicitado que sea suspendida por 20 reuniones la yegua Fortuna, por su indocilidad para largar.

—Elima, ganadora del premio Remate en la reunión del sábado en Belgrano, fué reclamada en 1500 $ por su mismo propietario. Tenía de base 1000 $.

FOOTBALL

ARGENTINOS V. LIGA URUGUAYA

Los grandes días del football en la Argentina, aquellos que en pasadas temporadas congregaron á millares de espectadores anhelantes en torno al field en que iba á desarrollarse una lucha atlética, á la cual se mezclaba el amor propio, puesto en la defensa de los colores nacionales, tuvieron ayer una repetición en la cancha del Club de Gimnasia y Esgrima con motivo de la realización del último de los partidos internacionales por el campeonato sud americano, organizado en ocasión del centenario.

Medíanse en él, en último término el cuadro combinado de jugadores argentinos con el representativo de la Liga Uruguaya, y de más está decir que las amplias tribunas y graderas, resultaron pequeñas, para dar cabida á la desbordante afluencia de aficionados que deseaba ver el desarrollo del match.

Ello explica que con más de una hora de anticipación á la fijada para dar comienzo al partido se iniciase el rosario de público, rosario cuyo fin coincidió casi con el final del primer período del encuentro.

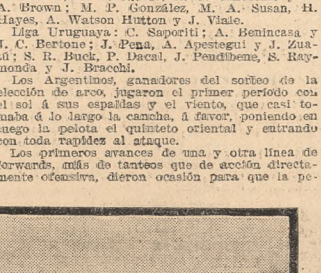

Las aclamaciones con que sin cesar eran saludados uno y otro bando, unidos al entusiasmo que por doquier se notaba, dieron ocasión á que el partido se jugase en el mejor ambiente, siendo de lamentar, ya que en lo que se refiere á la cancha nada hubo que objetar, que el fuerte viento reinante constituyese un inconveniente de no escasa importancia en el desarrollo general del match.

Realizados los acostumbrados peloteos de ensayo, instantes después de las 2.30 allstarónse ambos teams, estando formados por los siguientes jugadores:

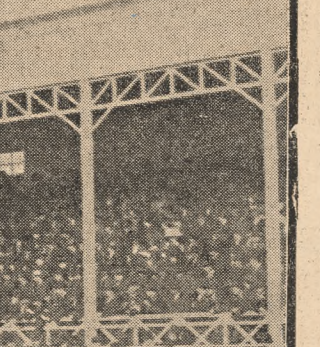

Argentinos: C. T. Wilson; J. G. Brown y J. D. Brown; A. G. Jacobs, A. G. Ginocchio y E. A. Brown; M. P. González, M. A. Susan, H. Hayes, A. Watson Hutton y J. Viale.

Liga Uruguaya: C. Saporiti; A. Benincasa y J. C. Bertone; J. Pena, A. Apestegui y J. Zuazo; S. R. Buck, P. Dacal, J. Pendibene, S. Raymonda y J. Brachi.

Los Argentinos, ganadores del sorteo de la elección de arco, jugaron el primer período con el sol á sus espaldas y el viento, que casi tomaba á lo largo la cancha, á favor, poniendo en juego la pelota el quinteto oriental y entrando con toda rapidez al ataque.

Los primeros avances de una y otra línea de forwards, más de tanteos que de acción directamente ofensiva, dieron ocasión para que la pelota fuese de uno á otro campo con marcada rapidez, concretando á los 7 minutos de juego su primer ataque á fondo los orientales, que, encabezados por Buck, obligaron seriamente á la defensa de los argentinos, deteniéndolos éstos mediante un corner que concedió Jorge Brown y que, tomado por Dacal, resultó infructuoso.

Pasaron á poco al ataque los forwards argentinos y ayudados por fuerte viento que en esos momentos soplaba, consiguieron tener en verdaderos apuros á la ciudadela uruguaya, señalándose un enérgico y bien dirigido tiro de Watson Hutton, que Saporiti alejó con toda seguridad y un corner en el que Saporiti tuvo que intervenir, por dos veces, dado lo recio del entrevero que se originó ante su arco, mediando por último Benincasa, que con toda oportunidad consiguió alejar la pelota.

Manteniéndose siempre en la ofensiva los argentinos llegaron á los 18 minutos, en cuyo momento Viale tomó la pelota de un pase largo dirigido por Jorge Brown, y tras habérsela cedido á Watson, Hutton volvió á tomarla de éste y habiéndose cerca del arco uruguayo la envió con tal fineza que á pesar de los esfuerzos que realizó Saporiti, franqueó la entrada, señalando el primer goal en contra de los uruguayos.

Ello dió mayores bríos á los nuestros y si hasta entonces sus avances habían sido proseguidos con tesón y empeño, mucho mayor fué la actividad que á partir de ese momento desplegaron, sometiendo por repetidas veces á prueba la habilidad del guarda uruguayo, así como de las líneas de defensa rivales y en particular á raíz de un puntapié libre tomado por Ernesto Brown y confirmado por Jacobs, ante cuyo shot salió airoso Saporiti, si bien á costa de un corner que no dió resultado.

A los 41 minutos, habiéndose corrido González por el wing, envió un tiro que Saporiti rechazó débilmente, más Hayes, que iba corriendo hacia el arco oriental, tomó la pelota con tal rapidez, que su tiro casi no llegó á verse, sino cuando ya era un hecho. Instantes más tarde finalizó el primer período, arrojando el score los siguientes resultados:

Argentinos	2
Liga Uruguaya	0

Reanudado el juego se esperó que los uruguayos, contando en el segundo período con el viento á su favor, repetirían lo hecho por los argentinos en el anterior, esto es, someter á la valla adversaria á un continuo asedio, más no fué así, si bien en esta mitad el juego se mantuvo más repartido.

En los primeros momentos atacaron con persistencia los orientales, obligando á poco Pendibene con un shot rasante y equivocado al guarda argentino.

Dos avances más hicieron luego los uruguayos, siendo ambos malogrados ya cerca del límite del campo argentino por Buck, y posesionados nuevamente de la pelota los forwards locales cargaron á su vez sobre el arco visitante, realizando una rápida combinación iniciada por Viale, quien pasó la pelota á Watson Hutton y éste á Hayes, para volver á tomarla Watson Hutton y emitar un tiro sesgado que Saporiti no consiguió rechazar y dió al bando argentino el tercer tanto.

Hubo tras ello un momento de reacción por parte de los orientales. Su acción fué en conjunto más decisiva y eficaz, y sus avances, mejor llevados, les permitieron circunscribir el juego por largo rato en el campo argentino, hasta que al llegar á los 13 minutos Pendibene, tomando un pase de Brachi, acreditó en forma espléndida el único goal que los visitantes señalaron en el partido.

Las tentativas, tanto de unos como otros, se repitieron á continuación casi sin cesar, pero la seguridad con que actuó ayer la defensa de los argentinos, unida á la falta de decisión de los forwards uruguayos, en los últimos instantes malogró en cada caso los esfuerzos de éstos, no aconteciendo lo propio con el quinteto argentino, que cinco minutos más tarde señaló su cuarto goal por intermedio de Susan, aprovechando éste un buen pase de Hayes para enviar un tiro esquinado.

Desde entonces hasta la terminación del match nada definitivo llegó á producirse, aunque no fueron oportunidades lo que faltó, sino decisión en unos casos, y desprendimiento personal en otros, lo que malogró más de un buen avance, arrojando así al señalar el referee la terminación del encuentro, las cifras siguientes el score definitivo:

Argentinos	4
Liga uruguaya	1

En conjunto, justo es decir que el partido no fué lo que debió haber sido. La lucha resultó desigual debido á que el cuadro uruguayo no respondió como es esperaba que lo hiciera, pues si bien los backs y la línea intermedia jugaron con cierto tino, la de forwards no combinó, resultando el peor de todos ellos Buck, cuya acción fué casi por completo perjudicial.

En cuanto al team argentino, tuvo también sus puntos débiles, destacándose en primer término Jacobs, cuya actuación, repetía ya en varios matches internacionales, no estuvo de acuerdo con la importancia del encuentro. El mismo González, á quien, ocupando su puesto habitual le hemos visto jugar admirablemente con Viale no resultó ayer, obligado á actuar en otro puesto. Por su parte, Susan, demasiado personalista, malogró por repetidas veces avances elevados hasta pocos metros del arco oriental.

De todos, el que más se destacó, y el que ocupó constantemente su puesto en condiciones insuperables fué Ginocchio. No se le vió fallar ni desmayar un solo instante. Atento cuando se le requería para apoyar á los forwards como á los backs, hízolo sin ostentación y en forma eficaz, repartiendo el juego y alimentando al ataque con toda seguridad. En cuanto á Watson Hutton, aunque no necesitaba el partido de ayer para acreditarse, dejó constancia, una vez más, de las condiciones que lo acompañan y destacan como excelente jugador, si bien suele con mucha frecuencia abandonar su puesto ante el deseo de hallarse en todas partes, lo que no deja de tener sus inconvenientes.

Juan y Jorge Brown, así como Wilson, jugaron bien, no resultando mayormente Hayes, pues á pesar de correr mucho y hallarse siempre ante el arco contrario, no reparte con acierto el juego, como corresponde á un centre-forward.

En cuanto á Viale, casi es innecesario decirlo, jugó como lo hace siempre, con oportunidad, eficacia y acierto.

Liga Rosarina—

ROSARIO, 12.—Provincial (4) v. Rosario (3). Se jugó hoy el primer match por el campeonato de la primera división, Copa Vila, y á pesar de que el encuentro prometía resultar equilibrado, el público que acudió á la Plaza Jewell fué escaso. El pronóstico anticipaba el triunfo al Provincial, que contaba en su haber con los matches de práctica y oficiales ya realizados, máxime si se tenía en cuenta la falta absoluta de training de los adversarios. Con todo el match no fué del todo malo, teniendo algunos momentos los bandos jugaron mal, y que las combinaciones brillaron por su ausencia. El señor Me Master que actuaba de referee, dió la orden de alistarse á las 2.40, efectuándolo ambos cuadros constituídos como sigue:

Provincial: S. Acosta; E. Swinbourne y N. S. Soria; R. Acuña, T. Swift y F. Díaz; J. Lazarte, R. González, E. L. Jenkins, A. R. González.

Rosario: T. Duke; C. J. Bosco y A. C. Barnes; W. Mallet, P. Warner y M. Tribodi; C. Robinson, S. J. Sansome, R. W. O. Lebas, C. Velscogua, H. Manley.

Favorecido en el sorteo el Provincial, su capitán decidió jugar en el primer período con el sol á sus espaldas, iniciando el juego Rosario, pasando á poco Provincial al campo visitante en el que se mantuvo, consiguiendo dominar á su adversario, hasta que á los 12 minutos señaló su primer tanto por intermedio de Jenkins. La situación del score no tardó en equilibrarse, pues á los 17 minutos Manley igualó posiciones con un excelente tiro esquinado.

Con varias alternativas, y con más tendencia en el ataque por parte del Provincial, terminó el primer período. Reanudado el juego parecía, desde el principio que sería más movido y en realidad lo fué. A los 6 minutos A. González obtiene el segundo tanto para su bando, y ocho minutos después Majorano á raíz de un corner dirige perfectamente un golpe de cabeza que encuentra la red. Los locales no desmayaron por ello, y á los 22 minutos en un rápido avance, el arco del Provincial fué traspasado. Puesta de nuevo en juego la pelota, 8 minutos más tarde, Sansome recibió un pase de Mallet, y avanzando sobre el arco adversario dirigió un tiro recio que encontró la red, igualando con ello posiciones.

Cuatro minutos antes de finalizar, de resultas de un peloteo ante el arco del Rosario, Lazarte recibió la pelota y con toda rapidez envió un tiro alto y esquinado que acreditó el cuarto tanto á los visitantes.

Otros partidos—

Segunda división.

Racing A ganó los puntos reglamentarios por no haberse presentado el team de Criollos.

—Racing B (2), Victoria (0).

—Estudiantes de La Plata (4), Independiente (1).

—F. C. Oeste (4), Boca Juniors (4).

—Nacional (8), Independiente B (1).

—Bernal (3), Southern Rangers (1).

—Atlanta (1), Flores (0).

—F. C. Oeste (6), Florida (1)

Tercera división.

—Racing B (1), Atlanta (1).

—Criollos (4), Riachuelo (2).

—Villa Balester (4), Núñez (0).

—San Fernando (3), Bernal (0).

—Nacional (8), Kimberley (0).

Cuarta división.

—Racing A (1), Argentino de Quilmes (0).

—Victoria (1), Racing B (6).

—Instituto Americano (3), River Plate (1).

—Gimnasia y Esgrima (8), San Fernando (1).

RUGBY

El quinto partido internacional—

De la serie de partidos internacionales que ha jugado entre nosotros el cuadro inglés, el de ayer ha sido el más interesante. En efecto, el cuadro que representaba á la River Plate Rugby Union, era el mejor que se podía formar con los jugadores que actúan en nuestros teams de primera división, lo que hizo presumir que el match á jugarse en la Sportiva resultaría interesante y reñido, á pesar de que el triunfo del team visitante se descontara.

La perspectiva de un buen partido no influyó mayormente en cuanto á público se refiere, de partir de este momento el cuadro inglés dominó casi por completo la defensa local, que se vió obligada á replegarse sobre su línea.

A los once minutos, en un avance de los tres cuartos del team inglés, Bennetts, tomando un pase de Palmer, avanzó solo y esquivando á Saffery logró marcar un nuevo try que Raphael no pudo convertir.

El juego llegó á equilibrarse, aunque por breves momentos, permitiendo á los locales atacar de nuevo, pero con resultados negativos. Poco después y en un puntapié libre forzado por el cuadro visitante, Watson marcó un place goal para su bando.

Finalmente Monks y Huntingford señalaron dos nuevos tries á los 30 y 33 minutos, respectivamente, siendo convertidos ambos por Harrinson.

Sin otras alternativas de importancia finalizó el match con el triunfo del cuadro de Inglaterra por 28 puntos (tres goals, dos tries, un drop goal y un place goal) contra tres (1 try).

El partido fué excelente en su primera mitad, en la cual pudo verse jugar al cuadro local sin marcada desventaja, frente á su poderoso rival; pero en la segunda decayó por completo debido á la fatiga de nuestros jugadores, lo que quitó todo interés al encuentro.

La defensa del cuadro local fué buena é igual cosa cabe decir de los medios backs. En la línea de tres cuartos Mac Carthy y Talbot fueron los mejores jugadores.

El cuadro inglés jugó como de costumbre, combinando en forma excelente y no desperdiciando ni la menor oportunidad para aumentar su score.

DIVERSAS

Match de desafío—

El aficionado José Bastiano, de Chivilcoy, nos pide anunciemos que está dispuesto á correr un match con el ganador de la carrera de Maratón para aficionados, J. Alegría, por 100 $ ó un objeto de arte de igual valor.

NOTAS SOCIALES

Sepelio de D. Carlos Olivera—

Ayer por la tarde fueron inhumados en el cementerio de Quilmes los restos de don Carlos Olivera, el fuerte escritor que acaba de extinguirse repentinamente, dejando tras sí toda una obra vibrante de ideas y de forma.

El acto del sepelio motivó una tocante ceremonia, concurriendo viejos y consecuentes amigos, en quienes el extinto conservaba afecto inmutable á través de los halagos y de las esquiveces de la suerte en que osciló su vida de hombre de pensamiento propio.

En el momento de ser depositados los restos en su última morada, el doctor Carlos F. Melo pronunció la siguiente oración fúnebre:

«Esta mañana á las 10 me ha sorprendido honda y dolorosamente la noticia de que ese frágil vaso que contenía la rica esencia mental, que al contacto de la más ligera chispa se encendía en brillantes y pasajeros incendios, se había roto; y he sentido un impulso, superior al quebranto momentáneo de mi espíritu, inhibido transitoriamente para casi toda labor mental, que ha volcado en estos breves rasgos trémulos mi afecto de amigo y mi admiración por la figura intelectual y estética de Carlos Olivera.

Olivera supo ser amigo. Los que rodeais su féretro sois en ese sentido un testimonio vivo, que vale más que mis palabras; pero, á pesar de eso, no puedo dejar de agregar al vuestro uno, reciente é íntimo, que no conocéis. No hacen muchos días, en mi estudio, á donde iba con relativa frecuencia á hilar esas paradojas, brillantes é irónicas, pero siempre profundas, que eran su ejercicio dialéctico diario, habiéndole preguntado yo por Mariano de Vedia, á quien él amaba como á un hermano, empezó, llevado por la asociación de las imágenes, á evocar recuerdos de su vida en «Tribunas», pintando, con esa facultad cromática, tan suya, las más interesantes escenas; cuando de repente, hablando de D. Agustín de Vedia, se le cortó la frase, y vi dos corrientes que bajaban de sus ojos buscando cauce por el rostro...

Carlos Olivera era un pensador y un artista. Tenía ese poder misterioso que impele á dar á las ideas formas sensibles más armoniosas y resplandecientes que las mismas formas de la naturaleza. Estaba en él esa corriente que parece venir de las profundidades secretas del universo, y que da á la palabra humana la precisión, el número, la luz y la vida que la ha hecho considerar por algunos pueblos antiguos como la intermediaria divina creadora del mundo!

La mayor parte de los habitantes de la república que entregados á una existencia exclusivamente utilitaria, sólo computan como valores: los inmuebles, los ganados, el trigo y los productos de las fábricas, se preguntan para qué sirven estos hombres, que no crean nada que se pueda apreciar en dinero.

Yo les contestaré con un ejemplo final: Después del saqueo de Roma por Alarico y sus visigodos, pareció extraordinario que hubiese tratado con tanta consideración á Atenas 14 años antes; y para explicar tan extraña moderación los agudos atenienses imaginaron una hermosa fábula: contaron que habiendo aquel jefe llegado con sus tropas ante los muros, y cuando hacía un reconocimiento para dar el asalto, vió una figura sobrehumana que marchaba majestuosamente alrededor de las murallas como si hiciese la guardia de la ciudad. Por su rostro, por su estatura y por sus armas, era Palas Ateuea de Fidias que había bajado de la Acrópolis. Turbado ante esta visión divina, Alarico llevó sus temerosas miradas hacia lo alto de los muros, y percibió allí á un guerrero que, blandiendo su lanza, lo miraba con llameantes ojos. Era Akhileus Peleide, dispuesto á impedir la profanación de Atenas.

Aterrado el bárbaro, ofreció la paz á la ciudad sagrada, guardada por dioses y por héroes.

Pero lo cierto es que no fueron ni Palas Atenea ni Aquiles los que impusieron moderación al jefe godo. El bárbaro se sintió cautivado por aquella ciudad que había sido maestra en todas las excelencias del trabajo humano; entrado en Atenas como amigo, se apresuró á visitar el modesto jardín, en donde Platón enseñó el camino por el cual se elevan las almas hasta el modelo viviente de donde procede cuanto hay de bello y de bueno en el universo; el Lykeion, en donde Aristóteles descubrió á los ojos de los hombres el motor inmóvil del mundo; y el Pórtico, en donde Zenón enseñó á un pueblo en decadencia la práctica de la virtud...

¿No significa esta lección que es la luz del espíritu lo único que hace la grandeza de los pueblos y les da vida perdurable en la historia, salvándolos de las catástrofes?...

Señores

El Whisky de los conocedores

Whisky Old Smuggler

IMPORTADO POR

MOORE & TUDOR

118

TISIS — TUBERCULOSIS
ENFERMEDADES PULMONARES
se cura radicalmente con la

SOLUCION DUFOUR
Es el remedio que mejores resultados ha dado entre todos sus similares.
Purifica y Fortifica el organismo.
Pídanlo en todas las farmacias

113

atracciones de su trato, lo hacían cada vez más acreedor á las consideraciones que gozaba.

En la vida de familia fué un hijo y un hermano ejemplar, pudiendo asegurarse que no fueron menores las virtudes que lo hicieron tan simpático á la vez que tan buscado y respetado en la vida de relación.

Estos sentimientos han tenido la más viva demostración ante el homenaje que nuestra sociedad ha rendido anoche al extinto, desfilando por la casa de su hermano el doctor Jorge Frías, en uno de cuyos salones se le ha velado.

La inhumación de sus restos se efectuará hoy á las 10.30, rezándose antes una misa de cuerpo presente en la iglesia de Nuestra Señora del Pilar.

Casamientos—

El 16 del corriente, á las 9 de la noche, se verificará en el templo de San Miguel el enlace de la señorita Celia Gómez Smith con don Gonzalo Bosch.

Bendecirá la unión monseñor Romero, siendo padrinos doña Elena Smith de Gómez y don Francisco Bosch.

En el acto civil que se realizará momentos antes actuarán como testigos, por parte de la novia, los señores Edmundo y Agustín Smith, Emilio Godoy y el doctor Enrique Smith, y por la del novio los señores Eliseo y Francisco Bosch, Samuel Sáenz Valiente y Roberto Bosch.

⟹ Ha sido pedida la mano de la señorita Silvia Malbrán para el doctor Javier Brandam.

⟹ Se ha concertado el enlace del doctor S. A. Podestá Costa con la señorita Sara Escudero.

⟹ Se ha realizado el enlace de la doctora Julieta Lanteri con el doctor Alberto Renshard.

⟹ El jueves próximo, á las 4 de la tarde, se realizará en casa de la novia el enlace de la señorita Sara Villademoros con don Ramón Durañona. La ceremonia revestirá un carácter íntimo por el reciente duelo sufrido por la familia de la novia.

Colón—

Hermoso aspecto presentaba anoche la sala del Colón. La representación del "Barbero de Sevilla" había congregado á un grupo numeroso de damas y señoritas de nuestra sociedad.

En palcos y plateas se hallaban las señoras: Elvira Matte de Cruchaga Tocornal, misiss Sherril, baronesa di Brochetti, María Adela Malbrán de Vedoya, Clara Leloir de De Marchi, Clara Vidal de Massini, Carmen Dormal de Olazábal, Susana Torres de Castex, Lidia Dufourg de Lloveras, Sara Madero de Anchorena, Manuela Vélez Sársfield de Paz, Luisa Israel de Portela, Elena Villegas de Díaz Ocampo, Lola Urquiza de Sáenz Valiente, Lola Achával de Bilbao, María J. Meeks de Villegas, Josefa Tarragona de Martínez Rufino, María Albina Rosende Mitre de Bacigalupo, Dolores Goñi de Güiraldes, Silvia Martínez de Jorge, Magdalena Elía de Ezcurra, Elvira San tamarina de Lezica, Alcira Sastre de Fyan, Blanca Campos Urquiza de Artayeta, condesa de Sena, Rosa Woodgate de Mayol Laura Carlés de Guerrico, Delia Calvo de García, Candelaria Lezica de Serantes, Elena Elena de Ruiz, Fany Agrelo de Seeber, Zulema Saavedra de Zuberbühler, Celina Malbrán de Vivot, Dora Fynn de Egusquiza, Estela del Mármol de Lagos, Ema Saubidet de Sáenz Valiente, María Witson de Cabrera, Leonor Cabral de Vivot, Carmen Llobet de Prins, María Teresa Alvarez de Gómez, Ana Teresa Ortiz Basualdo de Olazábal, Felisa Arco de Taurel, Flora del Campo de Centeno, Sofía Pérez de Madero, Adela Saraza de Favier, Juana Zapiola de del Campillo, Clara Carranza de Romero, Catalina Moreno de Brickman, Isabel Conde de Hernández, Carmen Pereyra de Sauze, etc.

Señoritas: Clara Figueroa Alcorta, Susana y Elena Castex, Isabel y Elena Livingston, Georgina y Raquel Massini, Julia Valentina Bunge, Estela Saubidet, Clementina Meeks, Matilde y María Ester Idiarte Borda, Herminia y Rosa Mayol, Clara Romero, Silvia Jorge, Carmen y Marta Sauze, Magdalena y Lucrecia Gowland, Arnolda y Efride Brickman, Ester y Belén del Campillo, Benjamina y Camila Ruiz, Justa Campos Urquiza, María Magdalena Ezcurra, Josefina Demarchi, Matilde García Calvo, Rosa y Sara Serantes Lezica, Angélica Palacios, Julia Elena Martínez de Hoz, Felisa Ruiz Guiñazú, María Luisa Benítez, Corina y Hortensia Berdier, María Teresa y María Elena Alzaga Solé, Amalia y María Ester Taurel, Elena Zuberbühler, María Jacinta y Felisa Moreno Carabassa, Nelly Ayerza, María Lidia Lloveras, Angélica Fernández Urtubey, Angélica, Flora y María Teresa Centeno, Manuela Paz, Amalia Moreno, Marta Ester Achával, María Martel y otras.

En el hipódromo—

Estuvieron ayer en el hipódromo Argentino, presenciando las carreras, entre otras, las señoras: Enriqueta Basavilbaso de Castelín, Leonor Cabral de Vivot, Sara Madero de Anchorena, Amalia Font de Bilbao, Elvira Santamarina de Lezica Alvear, Marta Ramos Mejía de Viale, María Alcira Valdez de Igarzábal, Lola Urquiza de Sáenz Valiente, Blanca Campos de Artayeta, Ester Llavallol de Roca, Ema Basavilbaso de Benítez, Mme. Thiébaut, Mercedes Bunge de López, Estela Elía de Leloir, Mrs. Wandell, Elvira Pombo de Pinero, Ema Saubidet de Sáenz Valiente, Delia Herrera de García Mérou, Alcira Casares de Tomkinson, Dominga Bosch de Pacheco, Alicia Tomkinson de Roca, Rosa Fynn de Aldao, Teresa del Gage.

Señoritas: María Delfina Astengo, Ester y Lucrecia Labougle, Carlina Font, Angélica y Zulema Urdinarrain, Carolina Tomkinson, Georgelina y Celia Cano, Florencia Amadeo Casares, Carmen Hunter Cano, Clemencia y Adela Tomkinson, Emelina y Susana Racedo, María Teresa Jones, Sofía Leones, Alejandrina Elizalde, Elena Pellet Lastra, Paulina Bosch, María Aldao, Genoveva Molina, Alcira y Valentina García Mérou, Clara y Leonor González Herrera, Estela Saubidet, etc.

Comidas—

El doctor Antonio M. Pirán y su esposa doña Emilia Moutier darán esta noche una comida, seguida de recepción en honor del ministro argentino en Londres don Florencio I. Domínguez y su familia.

Ha sido invitado un grupo de damas y caballeros.

Banquetes—

En lo de Monti fué servido anoche el banquete con que los amigos de don Lorenzo Bernabó le despedían por su próximo viaje á Europa.

Ofreció la demostración el doctor Rodolfo N. Luque, contestando luego el obsequiado; hablaron además los señores Eduardo Facio Hebequer, Horacio Villa y Gustavo Caraballo, habiendo sido comensales los señores: Miguel J. Méndez, Rómulo D. Olivera, Ricardo Font, Raúl U. Pretto, Luis P. Capurro, Ismael Pérez Nievas, Carlos F. Saporiti, Eliseo N. Silva, Arturo E. Frostich, Sixto del Giudice, Fernando Maldonado, Pedro O. Jiménez, Lucio C. Freire, Arturo Bernabó, Francisco S. Capurro, Isidro R. Alvarez, Martín Rolón, Pablo de Aróstegui, Germán Fernández de Villasane, Américo S. Pereira, José Santos Gollán (hijo), Juan A. Bonnin, A. Fernández Cueva, Carlos Sastre, Ricardo Dejean, Eduardo Iglesias, J. Bernard Cabral, Emilio J. Saporiti, Rafael León Rodríguez, Pedro Balza, Jorge Badell, Alejandro A. Raimondi.

Comida—

D. Federico Portalis ofreció anoche en el comedor Imperio del Jockey Club una comida en honor del embajador de Francia, M. Pierre Baudin y su esposa Mme. Georgette Baudin. Asistieron á la fiesta, que se desarrolló en un ambiente de cordialidad y simpatía, el ministro de Francia M. A. Thiebaut y su esposa, y un selecto grupo de damas y caballeros de la colectividad franco-argentina.

⟹ En el Plaza Hotel será servida mañana la comida con que M. Andrée Boutard y su esposa obsequian á los ministros del interior y de relaciones exteriores, intendente municipal y señora, embajador de Francia y señora, ministro Thiebaut y señora, varios ministros diplomáticos acompañados de sus esposas y un grupo de damas y caballeros de nuestra sociedad.

Cumpleaños—

El arzobispo monseñor Mariano Antonio Espinosa, celebrará hoy su onomástico.

Con tal motivo ha de verse hoy muy visitado, como en años anteriores para esta fecha.

La Plata—

Hoy se efectuará el enlace de la señorita María Elena Chiarrone con don Juan R. de la Selosa.

Por la tarde se realizará el casamiento civil en el que serán testigos por la contrayente los señores Julio J. Paz, Augusto Chiarrone, L. García y Luis Argos Sagasta, y por el novio los señores doctor Nicolás Róveda, Juan J. López y H. Barragán.

Bendecirá la unión el obispo monseñor Terrero y serán padrinos doña Lucía E. de la Selosa y don Benito Chiarrone.

⟹ Anoche se inauguró el salón de skating del Club de Gimnasia y Esgrima. La numerosa asistencia de familias concedidas dió lugar á una lucida reunión social. Estaban las señoras y señoritas de Rivarola, Moreno, Peralta Martínez, Ugalde, de la Serna, Cavello, Ortiz de Rozas, Amadeo, Etcheverry Boneo, Salas, Barrios, Arau, del Carril, García Vieyra, Molina, Alexander, Montes de Oca, Lascano, Gómez, Ponsati, Neyra, Ceppi, Monasterio, Isla, Huergo, Gondra, Olivera, Zambonini, Bilbao la Vieja, Oyuela, Campos, Villamayor, Gnecco, Carranza, etc.

⟹ Guardan cama los diputados provinciales señores Arturo H. Massa, Eduardo della Croce y Santiago J. Mena.

⟹ Fuera de peligro la señorita María Celia Irigoyen.

De Montevideo—

Domingo 12 (por telégrafo)—Ha llegado de ésa, donde ha pasado las fiestas del centenario, don Carlos de Arteaga, acompañado de su esposa doña Manuela Latorre y su hermana Sara.

⟹ Partió para esa capital don Carlos Morales.

⟹ Partirán para ésa los señores Alfredo Nebel y Fructuoso Pitaluga.

⟹ Después de pasar una temporada en Buenos Aires, ha regresado la señorita Flora Maeso.

⟹ En la primera quincena del mes de julio próximo se efectuará el enlace de la señorita María Mercedes Urtubey con don Carlos Carve Urioste.

⟹ El 22 del corriente se verificará el enlace de la señorita María Buela con don Raúl Paysse. La ceremonia civil y religiosa se realizará en la quinta de la familia de Buela en la mayor intimidad.

⟹ Para mediados del mes de agosto se ha fijado la fecha del enlace de la señorita Sara de Arteaga con don Alfredo Risso.

⟹ Llegaron de esa capital los señores Enrique B. De María y Juan Martín Viola.

⟹ Hoy á mediodía el contraalmirante Seaton ofreció un almuerzo á bordo del crucero Chester, que se halla atracado al muelle, al presidente de la república, al que asistieron los ministros de guerra y marina, relaciones exteriores y del interior, el presidente de la cámara de diputados, el jefe político de la capital, el intendente municipal, los ministros de los Estados Unidos del Brasil y de la Argentina, el capitan general de puertos, el introductor de embajadores y el jefe interino del crucero Montevideo coronel Romero.

Al baile en el Parque Hotel concurrieron numerosas señoras y niñas de esta sociedad.

Notas sueltas—

Pasamos por un período de desencanto en lo que á las modas se refiere. Todo el mundo las critica y sin embargo con crítica y todo acaba por aceptar las mayores extravagancias.

Consultando á un grupo de veinte personas, diez y nueve protestan contra las polleras estrechas á tal punto que se hace peligroso el bajar del coche, caminar ó subir escaleras con el uso de ellas; las chaquetas tan cortas que parecen chaquetillas de chasseur, sombreros ridículos, por lo chico ó por lo grande; se critica todo esto y llega el momento de usarlo y todas estas ridiculeces tienen la mayor aceptación. Sería lamentable y tristísimo que esto llegará á tener mayor duración. Solamente podría reaccionar contra ello, revistiéndose de energía y rechazando esos extremos que á nada conducen, pues de seguro así las damas serán verdaderos "afiches". Esta tarea les toca á las señoras de gusto, y para realizarla se precisa muy poco, puesto que se pueden conservar las modas actuales atenuando solamente el punto de exageración que llega ya al ridículo, queda un consuelo á estos caprichos.

La moda es tan diversa que bien puede exponerse á estas audacias del momento contrarias completamente á las tendencias generales; y es así que al lado de polleras de 1 metro 20 centímetros, han aparecido recientemente polleras de 7 á 8 metros de ancho, pero conservando siempre la impresión derecha de la silueta afinada condición "sine qua non" de elegancia.

Las mouselines de seda plegadas han encontrado en las túnicas una ocasión para manifestarse y para ello se cita el modelo que ha sido la creación más exquisita: túnica derecha, plegada en sobre pliegue, lo que justifica el nombre que lleva de "enfant de choeur" hecha en mouseline de seda rosa vivo, bordada con una alta puntilla de Malines, descansando sobre una pollera igualmente plegada de mouseline cereza, ajustándola abajo un volado chato de Venecia que hace las veces de banda de charneuse que sujetan los frincados en la mayor parte de los vestidos. El emplecement ligeramente escotado; las mangas como abajo de la túnica son de Malines como alrededor de la colleretta juvenil tan bien indicada para esta deliciosa toilette tan joven como forma y colorido.

Viajeros—

Después de medio siglo de residencia en este país, consagrado sin interrupción á la tarea educacional, emprende viaje á Italia, su patria, don Angel Graffigna, que hará además una rápida excursión por Francia y España.

Los consocios del Circolo Italiano lo despedirán el jueves próximo con una modesta comida.

⟹ En el Maffalda se ausentará el sábado próximo para Europa don Enrique Berduc, en viaje de descanso.

⟹ Ayer se ausentaron para el Paraguay doña Petronila Labougle de Dávison y sus hijos Diego é Isaac Dávison.

⟹ Ha llegado de Europa don E. Barre.

Enfermos—

Completamente restablecida la señorita Angélica Gálvez.

⟹ Sigue mejor doña María Teresa Ramos Mejía de Funes Lastra.

OCASION

BONETERIA PARA HOMBRES

EN NUESTRA CASA MATRIZ: B. MITRE y FLORIDA

CAMISETAS de lana, con frisa, "Rationel", pechera doble, cada una. . . . . $	4.25
CALZONCILLOS haciendo juego, cada uno $	4.25
CAMISETAS de lana, gris natural, artículo inglés, de la casa Morley y Ca., cada una . . . . . $	3.80
CALZONCILLOS haciendo juego, cada uno $	4.—
MEDIAS de lana, negras y de color cuero, artículo superior, el par. . . . . $	0.75
PYJAMAS de franela "Ceylón", cada uno, en todas las medidas. . . . . $	4.90
CALZONCILLOS de franeleta, reforzados, en todas las medidas, cada uno. . . $	1.55

Casa matriz: Bmé. Mitre y Florida
Anexo: Av. de Mayo, Perú y Rivadavia
Palacio de los Hilos: Cuyo esq. Florida
Casa de compras en París: 20 22 Rue Richer IXme

GATH & CHAVES SOCIEDAD ANONIMA B. Aires

SUCURSALES: Rosario (Santa Fe) Córdoba Bahía Blanca, La Plata, Paraná, Mendoza, Mercedes, (Bs. As.)

⟹ En vías de un completo restablecimiento doña Juana María Solé de Alzaga.

⟹ Mejor se halla don Manuel Salas.

⟹ Restablecida doña María Elena Sauze de Almandos.

⟹ Completamente restablecida de su dolencia doña Ernestina C. de Osuna.

⟹ Sigue en el mismo estado delicado don Agustín Drago.

⟹ No se ha notado variación alguna en las últimas veinticuatro horas en el estado del general José M. Bustillo.

Necrología—

Por el descanso de don Agustín Roca y su señora doña Felisa Schoó de Roca, cuyos fallecimientos fueron tan sentidos, se dirán misas en el templo de Nuestra Señora de la Merced el viernes próximo.

⟹ Hoy por la mañana, después de oficiarse una misa de cuerpo presente en la iglesia parroquial, serán inhumados en el cementerio de la localidad los restos de don Valentín Visillac, fallecido ayer en Morón.

⟹ Telegramas recibidos de Gardone (Italia) anuncian el fallecimiento de doña Angela Lehman de Larguía. La extinta, cuya muerte ha de causar hondo pesar, se hallaba extensamente vinculada á la sociedad santafecina y residía desde hace varios meses en el lugar de su fallecimiento por prescripción médica.

TEATROS Y CONCIERTOS

Colón—Se cantó anoche por primera vez en la temporada «El barbero de Sevilla», marcando un hermoso éxito para la señora Pareto y señores Anselmi, Titta Ruffo y Didur.

Las dos comanzas valieron al señor Anselmi la renovación de los calurosos entusiasmos que suscitan siempre su arte consumado y su pulcra elegancia.

Titta Ruffo en la cavallería del acto primero, principalmente, que canta de una manera extraordinaria, cosechó las ovaciones que se rinden sólo á sus portentosas cualidades.

Estos dos artistas en el dúo del primer acto fusionaron de la manera más perfecta sus artes diferentes, dando á esta página, quizá la más bella y la mejor tratada de la obra, con el final del acto segundo, todo su mérito y su belleza.

La «calumnia» fué cantada por el señor Didur de tal manera que á pesar de la victoria que obtuviera en «Mefistófeles» puede decirse que anoche ha debutado por el entusiasmo á que dió lugar y porque pudo con este trozo lucir brillantemente su voz y su arte de cantante.

La señora Pareto acompañó con éxito á los anteriores, vocalizó con intrepidez y gusto y fué saludada con la misma amabilidad.

Muy bien estuvo en el papel de don Bartolo el bajo Paterna.

Llevó la orquesta el señor Vitale.

Opera—Para los abonados del primer turno se cantará mañana «Manon», en que debutará la señorita Livia Berlendi.

El papel de Des Grieux estará á cargo del tenor Carpi.

Coliseo—Esta noche se realiza por fin el tan esperado estreno de «Salomé», el drama en un acto de Oscar Wilde, puesto en música par Ricardo Strauss. Gemma Bellincione, su creadora en Italia y en España, será la encargada de reproducir ante nosotros el emocionante y conturbador personaje que da nombre á esta tragedia.

Encarecer la importancia de tan extraordinario estreno, nos parece innecesario.

Buenos Aires — La compañía de comedia española dirigida por el señor Juan Balaguer, dedicará la última quincena que va á actuar entre nosotros, á la serie de beneficios y funciones en honor de los principales elementos que la forman. Este excelente cuadro reclama para sí el mérito de haber sostenido la temporada con obras conocidas en su mayor parte, pero reestrenadas en condiciones realmente plausibles.

Pocas compañías españolas han dejado en nuestro público recuerdos más gratos que la de Balaguer. Bien es verdad que muy pocas también han hecho pasar momentos de mayor fruición artística.

El éxito no se ha logrado, merced á una figura fundamental del elenco, sino á todas. Del conjunto armónico han surgido expresiones interpretativas irreprochables, como las de «El centenario», «Amores y amoríos», «La señorita se aburre», «El secreto de Polichinela», «Por las nubes» y tantísimas otras que sería largo enumerar.

La compañía Balaguer se ha visto obligada á transferir para 1912 su jira por el interior de la república, debiendo partir el 10. de julio á Cuba, contratada por el señor Faustino da Rosa. De La Habana pasará á Méjico y luego á la América Central, debiendo encontrarse en la fecha indicada otra vez entre nosotros.

Substituirá á esta compañía en el escenario del Buenos Aires, la de opereta española dirigida por Sagi-Barba, y que estrenará en castellano «Sangre Vienesa», «La divorciada» y «El príncipe de Luxemburgo».

Será muy breve la temporada Sagi-Barba, pues el teatro Buenos Aires está arrendado desde el 15 de agosto en adelante por una compañía de opereta alemana.

—Hoy se representará en este teatro la divertida comedia de Vital Aza «El sombrero de copas».

Odeón — Dos llenos desbordantes valió ayer al Odeón por la tarde y por la noche «Da. María la Brava», que acrecentó su éxito, sobre todo en los actos segundo y cuarto.

—Esta noche va «El loco Dios», en función de abono.

San Martín — Grasso ha resuelto prolongar su temporada, que debía haber terminado anoche, hasta mañana.

Repetirá esta noche el «Otello».

Avenida — A tercera hora se estrenará hoy la zarzuela «Faldas por medio».

Nacional — Esta tarde tendrá lugar la gran matiné á beneficio del actor español señor Ontiveros, con el programa excepcional que ya tuvimos ocasión de publicar.

Casino — De gran efecto son las vistas cinematográficas que reproducen el entierro del rey Eduardo VII.

El desfile de las embajadas reales, de los reyes mismos y todos los personajes palatinos, resulta de una belleza extraordinaria por la nitidez de las películas que permite reconocer á Alfonso XIII, á Guillermo, al rey de Grecia y á todos los soberanos que asistieron á la fúnebre ceremonia.

POLICIA

SUCESO SANGRIENTO

UN MUERTO Y DOS HERIDOS GRAVES

Anoche á las 9.20, en la calle Herrera, frente al número 1634, entre las de Alvarado y California, se desarrolló un hecho sangriento, del que resultaron un hombre muerto y dos heridos.

Rosario Pastor, italiano, de 51 años, casado y domiciliado California 1189, sostuvo una breve discusión por resentimientos anteriores, motivados por celos, con Salvador Tamisa, que salía de la primera casa acompañado de Manuel Ochepinde.

Excitados los ánimos de Tamica, desenvainó un cuchillo que llevaba en la cintura, haciendo lo propio Pastor, que acometió furiosamente á su adversario.

Ochepinde quiso evitar la pelea, y después de interponerse entre ambos, sin conseguir que se calmaran, tomó á Pastor de un brazo para separarlo.

Ciego de ira, el último abandonó á su contrincante y lanzándose sobre el infeliz Ochepinde, le infirió tres profundas puñaladas en el tórax y otra en el abdómen, derribándolo al suelo sin vida.

Según parece, Tamica y Pastor siguieron acometiéndose con los cuchillos, pues el primero presenta un tajo en el rostro y Pastor un puntazo también en la cara y otra herida en una mano.

El agente Nemesio Galván, número 3940, de la comisaría 32, detuvo en el acto al homicida, á pocos metros á Tamica, conduciéndolos al local de la comisaría.

El extinto era italiano, de 26 años, soltero, jornalero y vivía también en la calle California 1189.

La comisaría citada inició el sumario correspondiente poniendo el hecho en conocimiento del juez doctor Llavallol.

OTROS HECHOS DE SANGRE

En la esquina de Laguna y Merlo, jurisdicción de la comisaría 25, ayer tarde fué herido gravemente de una profunda puñalada en el costado izquierdo Pablo Solito.

El hecho se produjo después de un breve altercado que aquél sostuvo con Valentín Galeano, quien, desmudando una filosa cuchilla, acometió á Solito, hiriéndolo.

Un agente de la comisaría mencionada detuvo á Galeano, que es italiano, de 45 años, casado, domiciliado Méjico 1769.

Solito fué trasladado al hospital Teodoro Alvarez, donde se encuentra en curación.

—En la calle Lima, frente al número 1859, ha sido herido de una puñalada en el costado derecho del pecho y de un puntazo en la mano izquierda el lechero José Larrañaga, domiciliado Solís 757.

El autor emprendió la fuga en seguida de cometer el hecho, practicando averiguaciones la comisaría 16 para detenerlo.

Larrañaga fué conducido al hospital Rawson para su curación.

—En la esquina de Carlos Calvo y Rincón, ha sido herido anoche de tres puñaladas en la región abdominal Luis Gaspar por Domingo Pechoio.

La comisaría 18 inició el sumario, haciendo conducir al herido al hospital San Roque.

CARRERO MUERTO POR UN TRANVIA

En las primeras horas de la madrugada de ayer, en la calle Cabildo entre las de Dorrego y Estados, ocurrió un grave accidente del que resultó muerto Francisco Mignone, italiano, de 45 años, soltero y domiciliado Bebedero 2700.

A eso de las 3, poco más ó menos, Mignone conducía un carro por la primera calle y al llegar al lugar indicado, fué embestido violentamente por un tranvía Anglo-Argentino de la línea 31, el que era conducido por el motorman Manuel Cabezas.

Debido á la violencia del choque, el desgraciado carrero fué despedido del pescante, sufriendo al chocar contra los adoquines diversas lesiones internas y externas de extrema gravedad, dejando de existir á los pocos instantes en la estación sanitaria de Las Heras.

La comisaría 27 inició el sumario correspondiente, deteniendo al motorman y dando aviso al juez de instrucción en turno doctor Gallegos.

MUERTE POR ASFIXIA

En una habitación recién construída, de la fábrica de calzado existente en la calle Rivadavia 4330, ayer á las 11 de la mañana fué encontrado el cadáver del sereno de la misma, José Barbirotti, tendido en el lecho.

La persona que lo encontró, que es uno de los dueños del establecimiento, dió cuenta en el acto á la comisaría 12, iniciándose las indagaciones del caso para esclarecer la causa de la muerte, sabiéndose poco después que la defunción se había producido por asfixia.

Aunque esto no se ha podido comprobar definitivamente, se presume que así sea, porque al penetrar en la pieza se notó una gran cantidad de gas que debía provenir de un escape de la cañería situada entre el techo y el cielo raso del cuarto.

La comisaría citada inició el sumario de prácticas, dando cuenta del hecho al juez de instrucción correspondiente.

GRAVE ACCIDENTE

A las 2.30 de la tarde de ayer, en el interior del hipódromo Argentino fué víctima de un lamentable accidente, el guarda del tranvía Anglo-Argentino, Francisco Mazza.

Al descender del coche en que iba, para cambiar el trole, Mazza fué apretado entre la plataforma trasera de ese tranvía y la delantera de otro coche que se aproximaba, sufriendo, entre otras lesiones graves, la fractura de la pierna izquierda.

En una ambulancia de la asistencia pública, Mazza fué conducido al hospital Pirovano, de donde nos informan que su vida está en peligro.

La comisaría 27 detuvo al motorman causante del accidente.

ROBOS Y HURTOS

El Dr. Juan Muller, que anteayer llegó de Europa, ha denunciado en la comisaría 22 que de la oficina de revisión de equipajes, en la dársena norte, le han hurtado tres valijas conteniendo ropas y objetos por valor de 1000 $.

—Juan Caballeri y Fernando Pelicioli, que ocupan una habitación de la casa Lobos 2859, han denunciado en la comisaría 25 que en momentos que dormían autores desconocidos les han robado alhajas y ropas que valúan en 221 y 100 $, respectivamente.

—Durante la noche anterior penetraron ladrones en la casa Santa Fe 4372, ocupada por D. Santiago Robertson, á quien le hurtaron dinero y ropas por valor de 90 $, según así lo denunció en la comisaría 19.

—El dueño del corralón de la calle Hornos 1272, José Bico, denunció ayer en la comisaría 26 que anteanoche, como á las 10 p. m., se le efectuó un robo consistente en guarniciones que valúa en 80 $.

Agrega el damnificado que los autores han tenido que escalar el edificio ejerciendo violencia en el sitio donde estaban guardados aquellos objetos.

—En la comisaría 29 Da. Angela Riela de Lurzo, domiciliada Pampa 2424, denunció que en circunstancias que se encontraba frente á su domicilio, han penetrado ladrones en el interior de una habitación y le han substraído del cajón de un ropero, cuya cerradura han vicientado, alhajas que la damnificada valúa en 700 $.

Agresión—En la comisaría 30, se ha presentado ayer María Spósito, domiciliado California 71, manifestando que en momentos que se encontraba conversando con varios compañeros en la habitación que ocupan, penetró allí un paisano, con quien trabajara en la cosecha y sin causa alguna, lo atacó con un cuchillo.

Felizmente, el atacado, que fugó en seguida, no alcanzó más que á cortarle el saco.

La comisaría citada procura detenerlo.

Ebrio herido—Enrique Ritalk, que en estado de ebriedad, transitaba por el Paseo Colón, al llegar á San Juan dió un traspié y cayendo de bruces al pavimento se ocasionó una herida de poca gravedad en la región frontal.

Por intermedio de la comisaría 14, el herido fué enviado al consultorio central de la asistencia pública.

Identificaciones.—De las indagaciones practicadas por la comisaría 33 para individualizar á la persona que el día anterior fué muerta por un tren, á la altura de la calle Triunvirato, resulta que el extinto era Juan Tronzano, italiano, de 46 años, soltero, albañil y vivía con su sobrino José Sobretti, en la calle Cassing 615.

Según manifiesta el último, Tronzano se hallaba en una situación precaria y desde hacía cuatro años padecía de tuberculosis pulmonar.

—La comisaría 5a. ha logrado comprobar que la persona que anteanoche fué hallada sin conocimiento en la calle Billinghurst, entre Rivadavia y Bartolomé Mitre y que falleció en el hospital San Roque, se llamaba Celestino Gamarro.

Disparo de revólver—Con motivo de un altercado que sostuvieron en la esquina de Estados Unidos y Muñiz, Tomás Damiani y Juan Tortola, aquél hizo un disparo de revólver á su adversario, sin que consiguiera herirlo.

La comisaría 12 practica las gestiones necesarias para con el autor que emprendió la fuga poco seguido de cometido el hecho.

Para la familia del cabo Russo—Don Martín Reyes entregó ayer al comisario de la sección 16, en favor de la familia del cabo Russo, 16 $ que fueron enviados al comisario de la sección 11, para ser agregados á la suma que obra en su poder, producto de la subscripción por él iniciada.

Empleado infiel—Don Juan B. Molinari, de la razón social C. Bancarini y Ca., establecidos con fábrica de velas en Agüero 848, ha denunciado en la comisaría 17 haber sido defraudados en 160.80 $.

Acusa como autor á uno de los cobradores, el que ha desaparecido sin rendir cuentas de dicha suma, que percibió de varios clientes.

Defraudación—La comisaría 6a. detuvo á Miguel Vázquez, acusado por don Francisco Morales Pérez de haberlo defraudado en mercaderías por valor de 105 $.

Declara dicho señor que el importe de dicha defraudación eran muestras que le había dado para el corretaje en qué aquél se ocupa.

Entre espesos—En la comisaría 30 se encuentra detenido Luis Tomasotti, el que anoche, hallándose ebrio, en el interior de la pieza que ocupa en la calle Zárate 746, hirió levemente en la cabeza con una jarra á su esposa Ana Rosa Falcone.

Estafa—Josefa Barrios, domiciliada Las Heras 755, se presentó en la comisaría 19 para denunciar que dos desconocidos que trabaron relación con ella en la esquina de Salguero y Juncal la estafaron en 100 $.

Accidentes diversos—En momentos que el sargento Félix T. Sueldo recorría las calles de la sección 37, al llegar á la esquina de Marcos Paz y Nueva York se le asustó el caballo que montaba apretándolo contra el alambrado tejido que circunda el Tiro á Segno.

Como Sueldo manifiesta sentir fuertes dolores en el cuerpo, se le remitió á la estación sanitaria de Villa Devoto, donde quedó en observación.

—En circunstancias que el menor Francisco Castañeda cruzaba corriendo la calzada, en la esquina de Cangallo y Ombú, fué derribado por un automóvil, cuyo conductor fugó.

Como aquél resultara con diversas lesiones en el cuerpo y en la cabeza, la comisaría 7a. lo remitió al hospital de Clínicas, donde se le practica la primera cura.

—En su domicilio Junín y Lavalle don Francisco Tórcise, al descargar una escopeta hizo presión sobre el disparador, y al explotar uno de los cartuchos sufrió heridas leves en la mano derecha.

Por intermedio de la comisaría 25, que comprobó el accidente, Tórcise fué curado en el hospital Teodoro Alvarez.

—En la parte inferior de una escalera de las oficinas de la aduana, fué encontrado sin conocimiento y con una herida en la frente, el sereno de la misma Reynaldo Pelosi.

Por intermedio de la comisaría 2a. fué conducida la víctima al consultorio central de la asistencia pública, presumiéndose que se trate de un accidente.

—En la esquina de Lavalle y Venezuela, costaló el caballo que montaba el agente Miguel Roldán, de la sección 1a., quien al caer sufrió la dislocación del tobillo izquierdo.

Roldán fué conducido en una ambulancia al hospital San Roque, donde quedó en asistencia.

Miscelánea—Al realizarse la 5a. carrera ayer en el hipódromo Argentino, rodaron los caballos que pilotearan los jockeys José Quintana, Francisco Arcuri y Daniel Cardoso.

Felizmente, éstos no sufrieron daño alguno.

—En la esquina de Cayena y M. de Andés, al bajar del carro que guiaba Ramón Pereyra, cayó al suelo hiriéndose levemente en el rostro.

—Da. Antonia C. García hizo detener por la comisaría 25 á Carmen Vergara, á quien acusa de haber herido levemente en la cabeza, con una piedra, á su hija Carmen, de 4 años.

—En la comisaría 18 se ha presentado doña Francesca V. de García, domiciliada Estados Unidos 1759, denunciando haber sido víctima de un hurto consistente en ropas por valor de 70 $.

Acusa como autora á una mujer que tomó á su servicio y que desapareció dos días después.

—En el interior de la cantina Pasaje Ortega 200, Pedro Etchegaray, que logró emprender la fuga, atacó armado de daga á Roque Ledisa.

La comisaría 13 practica averiguaciones para dar con el autor.

—En la comisaría 40 ha denunciado don Luis Carlone que la noche anterior autores desconocidos han penetrado á su domicilio Acassuso entre Olidén y San Fernando, hurtándole dinero y ropas por valor de 24 pesos.

—Don Teodoro José Tamazzo se ha presentado en la comisaría 40, denunciando que la noche anterior le han hurtado ropas por valor de $, las que dejó en el patio de su domicilio, Araujo y Cosquín.

—Doña Alcira Vázquez Fernández hizo detener por la comisaría 5a. á Eusebio Sotelo, quien, acusa de haberle hurtado ropas por valor de 41 $.

Riñas y lesiones—La comisaría 11 detuvo ayer al joven Raúl Miguerza, acusado de lesiones inferidas á Jorge Vitor.

El hecho ocurrió anteanoche en el local del Pabellón de las Rosas, situado en las calles Av. Alvear y Tagle.

También se supo que los testigos recibieron anónimos en que se les decía serían muertos si declaraban en contra del que se supone sea el autor del asesinato.

VISITE Vd. HOY
NUESTROS ESTABLECIMIENTOS

Porque han llegado á una altura tal que no pueden pasar inadvertidos para ningún consumidor celoso de SUS INTERESES.

Porque queremos que Vd. vea CON SUS PROPIOS OJOS lo que en sus cuatro años de existencia ha crecido nuestra institución.

Porque deseamos que nos de Vd. una oportunidad de DEMOSTRARLE todas las ventajas que ofrecemos á nuestros miembros.

Los frutos de esta visita, para Vd. serán:

Que encontrará la manera de ECONOMIZAR el 10 o|o en todas sus compras, recibiendoademás en DIVIDENDOS el beneficio de sus própios consumos.

Que confiará Vd. tódos sus pedidos á SU PROPIA CASA, seguro de obtener siempre, al mejor precio posible, artículos PUROS, marcas LEGITIMAS y pesos EXACTOS.

Pídanos Vd. información completa, si no pudiere visitarnos.

ALMACEN MENAJE - BAZAR BONETERIA CALZADO SASTRERIA Y CONFECCIONES

Sucursales:
Capital Federal: Lima esq. Humberto I.
La Plata: Avenida 7 esq. 54.
Avellaneda: Mitre 140.
San Fernando: 25 de Mayo esq. Constitución.
Rosario: Córdoba esq. Entre Ríos
Agencia Tucumán: 24 de Septiembre 436.

Sociedad Cooperativa Nacional de Consumos Ld.

263 — SUIPACHA — 275

CAPITAL FEDERAL

25 de Mayo — Fratricidio — En una chacra ubicada en el cuartel 4o. de este partido ocurrió un hecho de sangre, que fué de funestas consecuencias para uno de los protagonistas.

Por cuestiones nimias se originó una discusión entre los hermanos Carlos y Marcos Salto, terminando el primero por tomar á puñadas á Marcos. Después de ocurrido este incidente, Carlos se retiró á su habitación, apareciéndose Marcos momentos después, quien abocándole una escopeta cargada que llevaba en las manos, le hizo un disparo, cuyos proyectiles fueron á herir á su hermano, de tanta gravedad, que dejó de existir casi en el acto.

El fratricida fué detenido en las cercanías del lugar del crimen por varios agentes de la comisaría local, la que levanta el sumario correspondiente.

**

LA NACION

EL NUMERO DEL CENTENARIO

A los subscriptores del interior

Ponemos en conocimiento de los subscriptores del interior de la república que se está efectuando la expedición del Número Extraordinario editado con motivo del centenario. En tal virtud, prevenimos á los abonados que reciben el diario por intermedio de nuestros agentes, que dichos representantes les harán entrega del ejemplar que les corresponde gratuitamente. En cuanto á los subscriptores con igual derecho que reciben el diario directamente por correo, les recomendamos lo reclamen en la oficina postal por que se sirve su correspondencia, por no contar la repartición de correos con el personal suficiente para la entrega de los ejemplares á domicilio.—*La administración.*

VARIAS

Exposición de cuadros—Desde mañana se exhibirán en casa de Bernasconi dos telas del pintor inglés Mr. Johnston Douglas, desde hace algún tiempo residente entre nosotros. Una de ellas es un gran cuadro de composición y la otra el retrato de una señorita argentina.

Franquicias á los periodistas—El comité ejecutivo de la exposición universal del centenario ha resuelto conceder entrada libre á los periodistas nacionales y extranjeros que quieran visitar su local é instalaciones, durante todo el tiempo que permanezca abierta.

Para la identidad bastará la medalla de repórter y en su defecto la presentación de los carnets, que se expedirán en la secretaría de la exposición.

Reservistas del 1o. de infantería—Esta noche volverán á reunirse en la calle Rivadavia 566 los reservistas del regimiento 1o. de infantería, al que ha vuelto á dársele el primitivo nombre de "Patricios".

Como se sabe, el objeto de la reunión es cambiar ideas respecto á la donación de la bandera del cuerpo.

BIBLIOGRAFIA

Salomé—La revista «Nosotros» ha publicado una edición de la famosa obra de Oscar Wilde, que ha sido directamente vertida del inglés al castellano por el señor Enrique Banchs.

EL TIEMPO

Ayer presentó el tiempo mejor aspecto que los días anteriores, pues el sol alumbró durante 8 horas y 48 minutos.

El anubilado se mantuvo parcial y anoche se notaba el cielo encapotado nuevamente.

La temperatura máxima fué 12.8 á la 1.50 de la tarde y la mínima, 2.8 á las 10 a. m.

Por la mañana el pampero sopló con fuerza, llegando á 47 kilómetros á las 9.45 a. m. Después de las 9 predominó SO., siendo su velocidad media 24 kilómetros por hora.

A continuación publicamos las observaciones registradas á las 8 a. m., 2 y 8 p. m.:

Presión atmosférica, 760.95, 761.82, 763.36; temperatura del aire, 5.4, 12.7, 7.4; humedad relativa, 83, 51, 68; nebulosidad, 9, 7[10, 9[10; dirección del viento, O., O. SO.; velocidad del mismo, 28, 40, 24.

Durante las últimas 24 horas la presión atmosférica subió 5 milímetros, más ó menos en todas las provincias.

El centro anticiclónico se encontraba en la parte central de la región andina y el ciclónica fuera, y en los demás territorios del sudoeste prevalecían vientos suaves á moderados del sudoeste.

En las provincias del norte y centro reinaba tiempo claro, pero en el sur y en la región patagónica el cielo estaba nublado.

En la madrugada llovió en el Chubut y á lo largo de la costa sur de Buenos Aires.

Durante el día la temperatura bajó en el norte, pero en las provincias del sur y en los territorios hubo poco cambio.

Hoy habrá probablemente tiempo bueno y fresco en todas partes con vientos suaves del sudoeste.

—Datos del boletín de ayer de la oficina meteorológica:

Presión máxima, 774 en San Juan y Jachal (San Juan); mínima, 756.2 en Balcarce (Buenos Aires).

Temperatura máxima, 26 grados en Tinogasta (Catamarca); mínima, 6 grados bajo cero en La Quiaca (Jujuy).

Llovió en:

Buenos Aires—Coronel Dorrego 1 milímetro, Coronel Suárez 2, Jarilla 2, Necochea 4, Ochandó 2, Patagones 4, San Blas 1, Tres Arroyos 4.

Corrientes—Paso de los Libres 5, Santo Tomé 10.

Chubut—Buen Pasto 4, Cabo Raso 5, C. Sarmiento 4, Holdich 11, Malaspina 3, Río de Salamanca 2, Puerto Madryn 1.

La oficina meteorológica formuló ayer el siguiente cuadro del probable estado del tiempo hasta las 8 p. m. de hoy:

Provincia de Buenos Aires—Bueno, temperatura en descenso.

Santa Fe, Entre Ríos y Corrientes—Nublado en el norte con descenso de temperatura anoche, en el sur bueno.

Regiones mediterránea y andina—Nublado en el norte y bueno en el sur, temperatura en descenso.

Neuquen y Río Negro—Bueno, temperatura en ascenso en el este.

Chubut y Santa Cruz—Nublado, poco cambio de temperatura.

LA PLATA

EL SUCESO DE CHIVILCOY

El doctor Thougnon Islas, juez del crimen del departamento del Centro, á quien se pasó la causa seguida con motivo de la muerte del señor Ortiz, la ha remitido á esta ciudad, devolviéndola al de igual clase doctor Salas, de acuerdo con lo dispuesto en el artículo 77 del código de procedimientos.

El doctor Moreno ha presentado un escrito renunciando al término que acuerda el artículo mencionado y pidiendo que el proceso se radique en cualquiera de los juzados, á fin de que puedan ser oídos sus defendidos á la mayor brevedad.

Los asuntos del observatorio astronómico—Después de una prolongada y reservada gestación se anuncia que en pocos días más quedarán resueltos los asuntos del observatorio astronómico, que han sido materia de una investigación minuciosa por parte de los miembros del personal docente de la universidad, que al efecto fueron nombrados por el consejo superior.

Como se sabe, el director del observatorio, doctor Porro de Somenzi, fué suspendido en sus funciones. Según informes extraoficiales la comisión investigadora aconseja ahora que se le separe definitivamente, asegurándosenos que sólo han sido confirmados los cargos de carácter técnico.

Tenemos entendido que el doctor Porro prepara una réplica fundada, tendiente á demostrar la corrección de sus procederes.

El consejo superior ha resuelto convocar para una fecha próxima una asamblea extraordinaria de profesores, á fin de que, de acuerdo con el informe de la comisión, se pronuncie sobre lo que ésta propone respecto del director.

Dirección de escuelas—En el deseo de aumentar las rentas escolares, á fin de difundir la enseñanza y de crear nuevas escuelas, el director general doctor Vega, gestionará el ingreso en la tesorería de esa repartición del producto íntegro del impuesto á las sucesiones.

En ese sentido ha celebrado una conferencia con el director de rentas, señor Moura, quien se manifestó en favor de la idea.

Se espera que también el P. E. ha de acoger esta iniciativa favorablemente, enviando á la legislatura el proyecto respectivo.

—Una comisión de vecinos de Chascomús se ha dirigido al doctor Vega, interesándole para que amplíe la edificación escolar en esa localidad.

El director general ha contestado manifestando que encuentra justo ese deseo, y que le será grato satisfacerlo; pero que por el momento no puede hacer ninguna promesa formal, pues esas obras estarán sujetas á un plan cuya ejecución exige recursos que aun deben arbitrarse.

El revalúo municipal—Debiendo procederse en breve al revalúo de las propiedades del municipio, de acuerdo con la autorización conferida por el P. E. al comisionado municipal, consideramos oportuno reproducir la nota en que se solicitaba esta medida, que no implica, como se desprende de sus términos, un recargo de los impuestos actuales, sino el establecimiento de una base más equitativa para la aplicación de los existentes.

Dice la referida nota: «Tengo el agrado de dirigirme al señor ministro, pidiéndole quiera autorizar á esta intendencia para disponer se practique una revaluación del bien raíz en esta capital.

«La necesidad de proceder á un revalúo de la renta es cada día más apremiante. En la actualidad la distribución del impuesto entre los contribuyentes no es todo lo equitativa que corresponde. La última valuación practicada lo ha sido en una época en que el inmueble tenía un valor muy inferior al que tiene en la actualidad, y cuya renta con arreglo á la cual se cobran los impuestos municipales de alumbrado, limpieza, barrido y aguas corrientes, dista mucho de ser lo que la que produce en el presente.

«Así resulta que las propiedades valuadas en aquella época, pagan un impuesto menor que el que debían abonar, mientras que las construídas recientemente, cuando la propiedad ha alcanzado un valor mucho mayor, pagan lo justo.

Por otra parte, de acuerdo con el crecimiento de la población, la municipalidad se ve obligada á ampliar diariamente los servicios que presta, sin que por ello sus rentas, por concepto de esos servicios, se modifiquen en un sentido favorable á ella, desde que para cobrar éstos no le es posible ajustarse á la equidad, por cuanto debe basarse en un justiprecio de la renta inmueble, que en la actualidad no es equitativo.

Hago presente á V. E. que esa medida para la cual requiero autorización no producirá otro efecto que el de establecer una base de lleno á la para la distribución del impuesto, sin el propósito de aumentar la tasa de él, desde que ello no está en las facultades del subscripto.

La medida que me propongo no perjudicará á nadie y beneficiará á todos; al vecindario porque abonará sus contribuciones con equidad y á la municipalidad porque serán mejor recompensados los servicios que presta.»

Fiesta sportiva—De acuerdo con el programa publicado de antemano se realizó ayer en esta ciudad la fiesta sportiva organizada por el Club de Gimnasia y Esgrima.

El gobernador Sr. Arias, á quien habían sido dedicados especialmente los festejos, no concurrió por tener que ocuparse de algunos asuntos de gobierno.

La fiesta se inició con la reunión de los batallones escolares, en número de 1200 niños, frente al local del Club de Gimnasia y Esgrima. De allí se dirigieron los batallones en correcta formación á la cancha del cuerpo de bomberos, donde fueron obsequiados con empanadas y café con leche.

A las 8 a. m. se iniciaron en el mismo local los campeonatos finales de juegos y ejercicios de conjunto por los batallones escolares. Este número, uno de los más interesantes del programa, fué presenciado por una concurrencia bastante numerosa, entre la que se hallaban varias familias.

La inauguración del Skating Ring, se efectuó ante una numerosa concurrencia á las 3 p. m., iniciándose el acto con una serie de gimnasia sueca y ejercicios de bastón por el primer escuadrón infantil del club, bajo la dirección del profesor señor Castagnet.

Siguió á este número un asalto á sable entre el profesor señor Rivarola y el aficionado, don Carmelo Merlo.

Estos números resultaron del agrado de la concurrencia, que los aplaudió.

Clausuró las fiestas de la tarde la distribución de los premios acordados á los vencedores de los concursos efectuados entre los batallones escolares.

Los premios, consistentes en medallas de oro y de plata, fueron entregados por el presidente del jurado doctor Tomás R. García, y el del Club de Gimnasia y Esgrima, don Diego J. Arana, de acuerdo con la clasificación que ya se ha publicado.

Los premios fueron recibidos en representación de los batallones por sus respectivos abanderados.

Por la noche se efectuó en el Skating Ring la primera sesión de patinaje, que se vió favorecida por la concurrencia de familias conocidas de nuestra sociedad.

Por inconvenientes de última hora la comisión organizadora de las fiestas se vió obligada á suspender el paseo veneciano por los batallones escolares, y el desfile de los mismos en formación militar por frente al local del Club de Gimnasia y Esgrima.

El remolcador Ariel—La grúa del puerto de esa capital pudo ayer á flote al remolcador Ariel, naufragado en las circunstancias que hicimos públicas.

Fué conducido en el dique flotante hasta el apostadero del Río de la Plata, donde será reparado.

Las nuevas oficinas del registro civil—Para las nuevas oficinas del registro civil, creadas últimamente por el comisionado en Villa Elisa y Melchor Romero, se ha fijado el siguiente radio:

Para la primera: por el NE. Quilmes y Florencio Varela; por el SE., estación Ringuelet, por la vía del ferrocarril á Villa Elisa, costado derecho, hasta el deslinde del campo de Bell, con el de los herederos de A. Arroyo, M. Sánchez y otros, hasta los de Santos Páez, que deslinda con el partido de San Vicente; al SO., San Vicente; al NO., con el arroyo del Gato.

Para la de Melchor Romero: por el NE., campos de Bell, hasta el de los herederos Arroyo, Sánchez y Santos Páez; al SO., con el bulevar 44; al NO., calle 31 (circunvalación), hasta el ferrocarril á Brandzen; al SE., partido de Brandzen.

Lotería nacional—Mañana de 1 á 3 p. m. se iniciará en el juzgado federal de esta sección el pago de los beneficios de la lotería nacional de enero á abril del corriente año, correspondientes á las diversas sociedades favorecidas.

Colegio de escribanos—En el Sportsman Hotel se sirvió anoche el banquete anual de los escribanos de la provincia.

Asistieron á la fiesta la mayoría de los escribanos radicados en esta ciudad, haciendo uso de la palabra los señores López Camelo, Suárez, Márquez, Sempé y Chaves.

EFEMERIDES

Americanas

1520—Matanza de indios—El capitán español Pedro de Alvarado, en ausencia de Cortés, ataca alevosamente á los mejicanos reunidos en sus templos en una fiesta religiosa. La mayor parte de la nobleza azteca fué sacrificada.

1547—Llegada de La Gasca al Perú—La escuadra del presidente Pedro de La Gasca, después de sufrir fuertes temporales, llega al puerto de Tumbez, donde los partidarios de la corona aguardaban al enviado regio, dispuestos á combatir á Gonzalo Pizarro, que se había proclamado gobernador del Perú.

1774—Nacimiento de Balcarce—Nace en Buenos Aires el general Antonio González Balcarce, guerrero de la independencia argentina y el primero que tuvo la gloria de combatir y de ganar una batalla á las armas españolas.

1791—Audiencia de Quito—Luis Muñoz de Guzmán es nombrado presidente de la Real Audiencia de Quito.

1810—Pronunciamiento de San Luis—La provincia de San Luis se pronuncia á favor del movimiento revolucionario que el 25 de mayo había establecido en Buenos Aires, aunque retardó momentáneamente el envío de su diputado.

1820—Combate de las Guachas—Los caudillos Artigas y Ramírez, que se disputaban la preponderancia en el litoral, se declaran en abierta hostilidad. Artigas, después de haber sido derrotado por los portugueses en la Banda Oriental, se había guarecido en la provincia argentina de Corrientes y formado un nuevo ejército de dos mil á dos mil quientos hombres, con el que pasando á Entre Ríos en busca de Ramírez, quien le sale al encuentro con quinientos ó seiscientos hombres de caballería y le presenta combate en las Guachas, costa del Gualeguay. Ramírez es deshecho, dejando á Artigas no muy bien parado.

1832—Nacimiento de Flores Jijón—Nace en Quito el doctor Antonio Flores Jijón, ilustre diplomático, notable hombre de estado y presidente de la república.

Europeas

1588—Muerte de Rodrigo Cervantes—Muere en Madrid don Rodrigo Cervantes, padre del insigne escritor don Miguel Rodríguez Cervantes.

1637—Asalto y toma de Rumninghen (guerra los Países Bajos)—Por el príncipe de Saboya.

1772—Muerte del obispo Rajoy y Losada—Muere el ilustre gallego don Bartolomé Rajoy y Losada, arzobispo de Santiago (Galicia).

Débele esa ciudad el magnífico edificio que constituyó para seminario, dedicado después á palacio municipal.

SOCIEDADES

Primo Circolo Mandolinístico Italiano—Un lleno completo obtuvo la función que este centro realizó anoche en la Giuseppe Garibaldi, manteniéndose la animación hasta una hora avanzada.

La comedia «La locandiera» fué representada con todo acierto, cosechando el cuadro social inúmines aplausos.

Club Victoria—El baile mensual que efectuó anteanoche en la Unione e Benevolenza resultó muy entretenante, pues reunió mucha concurrencia y se realizó en un ambiente de agradable familiaridad.

Club Unión excursionistas—El sábado dió su anunciada velada teatral y baile este centro, en los salones de la sociedad Mariano Moreno.

Fué un franco éxito no esperado, si se tiene en cuenta que era la primera fiesta de la índole ofrecida á las familias de los asociados.

El cuadro filodramático de socios aficionados interpretó con corrección algunas obras, sobresaliendo los directores señores Vicente Racciopi y J. Cribioli, la señorita de Grauss y el señor M. Iglesias.

Luego se inició el baile del que disfrutaron las numerosas familias asistentes, terminando la fiesta de madrugada, no sin la promesa del presidente señor J. Piñeiro y del secretario don Santos Cameau, de organizar periódicas tertulias análogas en vista de la buena acogida de la primera.

San Crispín—Otra de las buenas fiestas realizadas anteayer fué á no dudarlo la celebrada por este centro de socorros mutuos á beneficio de la caja social y en celebración de nuestro centenario.

Después de ejecutarse el himno nacional subió á escena el drama «Mi abilaos», representado por los señores Celestino y Antonio Petray y J. V. Lapadula, terminado el cual hubo una sección de canto, finalizando la velada con el juguete «La sirvienta del cura». En sambas obras fueron muy aplaudidos sus intérpretes.

Durante el desarrollo de la fiesta fueron colocados entre la concurrencia números de una rifa que se jugará por el extracto de la lotería nacional, consistente en un juego de té y otro de lavatorio con sus correspondientes estuches.

Una bien organizada orquesta ejecutó el programa de baile que continuó hasta la madrugada, sin que decayera su animación.

Club Uruguay—

Entre las tertulias del sábado que mejor resultado lograron es de citarse la de esta sociedad, verificada en la Unione Operai Italiani.

Abundaron las parejas, lo que hizo que el interés de la velada no decayera.

Una buena orquesta ejecutó el programa.

Centro Unión Pelotaris—

Con una numerosa concurrencia realizó esta sociedad su función y baile en la Giuseppe Garibaldi.

Se puso en escena el drama «María Juana», por el cuadro social, el cual estuvo correctísimo en todas sus partes, continuando después la danza con el mayor entusiasmo.

La Perla del Oeste—

Una amena tertulia resultó el baile del sábado, realizado en la Unione Italiana del Caballito.

Fué en honor de la comisión auxiliar de señoritas y en celebración del primer aniversario, lo que motivó que asistiera una concurrencia numerosa y que el entusiasmo se mantuviera toda la noche.

Orfeón Argentino del Sur—

Con animación se realizó la matiné de ayer, anunciando otra la comisión para el 29.

D'Annunzio—

Celebró el sábado su función inaugural, obteniendo un resultado halagüeño.

El cuadro social que dirige José García fué muy aplaudido, representando varias obras.

Los Aficionados—

Concurrida y animada resultó la fiesta inaugural celebrada por este centro anteanoche.

El vasto programa fué cumplido en todas sus partes, mereciendo sus intérpretes la aprobación del numeroso auditorio.

Terminada la función la concurrencia se entregó con entusiasmo á la danza, no decayendo su animación hasta las primeras horas de la mañana.

Centro Español de Buenos Aires—

Concurrieron muchas familias á la matiné que dió en el Orfeón Español, por lo que la tertulia se vió muy animada.

Marconi—

Sin duda resultó una de las matinés más animadas la que dió este centro, debido á la crecida concurrencia de parejas.

A fuerza de pensar—

En extremo concurrida resultó la fiesta inaugural celebrada por esta sociedad anteayer.

Componía el programa las obras «Germinal» y «El doctor Wood», representadas con la corrección que su argumento requiere y en cuya ejecución tomó parte el cuadro social de Arte, destacándose en el desempeño de sus respectivos papeles, que á la verdad sea dicha, estudiaron con cariño, la señorita Leonor Gómez, señora Mercedes García y señores Fernando Cerliani, Francisco Balando, José Mónico, José Otai é Isidoro Bordet, premiando su buena ejecución la numerosa concurrencia.

El señor Fernando Cerliani recitó irreprochablemente el monólogo «La huelga de los herreros».

El presidente de la comisión de fiestas, señor Juan Gatti, atendió amablemente á los concurrentes, que llegó á tal punto que casi en la amplia sala no se podía dar una vuelta, al compás de una buena orquesta de ocho músicos dirigida por el maestro Sebastián Piana, que ejecutó un buen programa de baile y que las numerosas parejas aprovecharon hasta tarde de la madrugada, en que hizo oír sus últimos compases.

La comisión directiva puede estar satisfecha de su resultado por tratarse de una fiesta inaugural y á la que dió cabe numerosas familias de Almagro.

Nuevo Centro España Primitivo—

Fué también de las buenas tertulias de anteayer la que realizó este sociedad y de la que participaron numerosas familias.

Hasta la madrugada, hora en que terminó la fiesta, no decayó en nada la animación.

Defensores de Galicia—

Realizó el sábado su anunciada función, dedicada á don Ramón Taboada y á beneficio del socio Antonio Portomeño.

Se obtuvo un éxito favorable, haciéndose aplaudir en «Los demonios en el cuerpo» y «El testamento del coronel»; la señora Viladoms y los señores S. Iglesias, F. López, M. Paz, J. Pérez y M. Puentes.

El presidigitador A. Num realizó diversos ejercicios, que interesaron al público.

Fué también muy aplaudido el acto de concierto dirigido por la señora Viladoms.

3 de Junio—

El primer aniversario de su fundación, fué celebrado ayer con una matiné en El Bel Paese.

Se danzó toda la tarde con entusiasmo, obsequiándose á las señoritas con una rifa.

La Unión Fraternal—

Dedicó anteanoche una tertulia á su tesorero, Miguel Raggi, resultando una entretenida fiesta, por la animación que la caracterizó y la concurrencia numerosa.

Centro Estradense—

Dedicada á la comisión saliente, celebrará e. 22 una velada en el Orfeón Español, en la que tomará parte el cuadro Membrives-Reforzo, la actriz Leva, el guitarrero García, la orquesta del maestro Freire y otros elementos.

Se pondrá en escena "El sacristán del escorial", "O mulleiro facendo de cura" y "¡Que calor con tanto viento!". Figuran también unos números de concierto.

Submarino Peral Primitivo—

Siguen con mucho éxito los preparativos de la función que realizará el 25, en el Orfeón Gallego Primitivo.

El cuadro social dirigido por Jesús Notario representará "María de los ángeles", "El barquillero" y "La alegría de la huerta".

Belgrano Alegre—

El sábado realizará una tertulia en la Italiana M. e F. de Belgrano, celebrando el primer aniversario de su fundación.

Los preparativos hacen esperar un éxito lucido.

La Rusticana—

La comisión activa la organización de la matiné mensual, que se efectuará el domingo en la Unione e Benevolenza.

Defensores de Villa Ortúzar—

Muchas invitaciones han sido distribuídas para la velada que dará el sábado en El Bel Paese, dedicada á don Virgilio M. Carmona.

Ocarinisti Italiani—

Festejando el 21 aniversario de su fundación, realizará el sábado una tertulia en la Unione e Benevolenza.

La comisión hace grandes preparativos, pues desea que la fiesta resulte coronada por un éxito completo.

Se representará por el cuadro social "Tristi amori" y un juguete cómico.

Orfeón Coruñés—

Asociándose á la celebración de las fiestas julias, este centro efectuará una velada el 9, habiendo iniciado los correspondientes preparativos.

Defensores de San Martín—

Anuncia para el domingo su matiné mensual, en la Colonia Italiana.

Orfeón Gallego Primitivo—

El programa de la función que dará el sábado trae "Cumpanero y sacristán", "Susto tras susto" y "¡Cómo está la sociedad!".

Submarino Peral—

La tertulia que dará el sábado en honor de la señorita Josefina Soto, promete resultar interesante por los elementos que prestarán su concurso, entre los que figuran el maestro Ferrer, la tiple Cifuentes, los cantantes Arcos y Añaza, una orquesta de 20 ejecutantes y 30 coristas, llevándose á escena "La vuelta alegre".

Siendo esta velada la despedida de la actual comisión directiva, por concluir su período, y tomando en cuenta el favor que durante el año le dispensan las familias y los socios, no se han omitido sacrificios para que ella no desmerezca de las anteriormente realizadas, poniendo en escena la famosa opereta citada, esperando una vez más que este esfuerzo le será premiado y recompensado á la sociedad.

Se realizará en el Orfeón Español.

Aficionados que luchan—

Prepara una función para el 6 de agosto, en la Mariano Moreno, representándose "Flor de trigo" de José de Maturana y "El doctor Franz".

INFORMACION CATOLICA

FIESTA DE SAN ANTONIO

La Merced—

A las 12 tendrá lugar hoy la función de San Antonio de Padua, con sermón por el presbítero Ernesto Vallazza.

San Francisco—

Hoy á las 8 a. m. habrá en San Francisco misa de comunión general celebrada por el padre padre provincial de los franciscanos, fray Francisco Alonso; á las 10 misa solemne oficiada por el padre guardián, fray Francisco Casaretto y panegírico del santo por el padre fray Gabriel Emilio Cuello.

Por la tarde, á las 7, habrá bendición solemne y reserva del Santísimo Sacramento. Acto continuo se cantará el Tedéum, dándose á venerar la reliquia del taumaturgo franciscano.

Basílica del Socorro—

A las 9.30 solemne misa cantada con panegírico por el padre Pedro Colón, de la Compañía de Jesús.

El Santísimo quedará de manifiesto todo el día.

A las 7.30 p. m. rosario, lectura, cánticos sagrados y solemne bendición.

Salesas (Larrea y Beruti)—

Habrá misa de comunión á las 7.30 de la mañana. A las 9.30 misa cantada y hará el panegírico del santo el presbítero Juan Bernardino Deriora.

Pía Unión de San Antonio—

A las 8 a. m. habrá misa de comunión por el provincial, Francisco Alfonso.

A las 10 función solemne con panegírico por el padre Gabriel Emilio Cuello.

A las 7 p. m. bendición solemne con Su Divina Majestad y veneración de la reliquia del santo.

Mañana á las 8.30 se celebrará un funeral por los asociados fallecidos durante el año.

San Antonio—

Se dará principio á la adoración del Santísimo Sacramento en forma de cuarenta horas.

A las 7.30 de la mañana misa de exposición y comunión general. A las 9.30 misa solemne estando el panegírico del santo á cargo del cura de Avellaneda, presbítero Bartolomé Ayrolo.

Por la noche, á las 7, rosario, fin de la novena, sermón, bendición solemne y se dará á besar la reliquia de San Antonio.

Hermanas franciscanas—

Las hermanas terciarias franciscanas de la caridad, celebrarán hoy en la capilla de la casa matriz de la institución, calle Charcas y Guise, una función á las 9 a. m. en honor de San Antonio.

Predicará el presbítero José Ignacio Yani.

Apostolado de la Oración—

Mañana 12.—San Antonio de Padua. Por los afligidos y atribulados.

Cuarenta horas—

Iglesia de San Antonio de Padua, Caseros y Lambaré.

REGISTRO DEL ESTADO CIVIL Y ELECTORAL

INSCRIPCIONES DE AYER

Los nacimientos deben ser declarados por el padre ó parientes más cercanos del niño, ó por la partera, dentro de los tres días de producido, bajo pena de multa ó prisión.

Oficina principal: Tucumán 854.

Sección 1a., Rivadavia 8151; 1z. (sucursal) Esquiú 172; 2a., Montesgudo 12; 3a., General Urlarte 566; 4a., Almirante Brown 1073; 5a., Fray Cayetano 1581; 6a., Belgrano 4129; 7a., Humahuaca 1023; 8a., Rincón 1454; 9a., Corrientes 2135; 10a., Alberti 340; 11a., Ascasubga 487; 12a., Santiago del Estero 941; 13a., Bolívar 650; 14a., Lavalle 1485; 15a., Maipú 261; 16a., Juramento y Chile (municipalidad); 16a., (sucursal), Bauness 135; 17a., Federico Lacroze 2469; 18a., Charcas 3747; 19a., Larrea 1213; 20a., Córdoba 1636.

AVISO

Se hace saber á don Manuel Carballo que debe comparecer al registro civil de la sección 6a. (Flores), Fray Cayetano 65, á la brevedad posible, con el objeto de labrar el acta de nacimiento de la criatura denunciada por él como nacida el 18 de enero en la calle Lobos 1525. De no comparecer, se le hará aplicar la pena que corresponda.—*El jefe.*

MATRIMONIOS—Sección 1—Dionisio Mora, argentino, empleado, con Ernestina Suero, argentina.

Sección 2—Manuel Jiménez, español, mecánico, con Pilar Rodríguez, española; Javier Lomauto, italiano, albañil, con Carmen Mameuso, italiana; Juan Andaiz, español, comerciante, con Catalina Moscatelli, argentina; José Alfaz, español, motorista, con Visitación Fermín, española; José Migueles, español, empleado, con Carmen Quintero, española; Domingo R. Pepe, argentino, carpintero, con Eleta A. Perrone, italiana; José B. Colmeiro, español, sastre, con Concepción Sánchez, española; Juan Lemano, oriental, empleado, con Manfo R. Repetto, oriental; Pedro Gilardoni, italiano, comerciante, con Emilia Mitlani, argentina; José M. Callizo, argentino, jornalero, con María Esplosito, argentina; Bernardo Gilberti, italiano, músico, con Julia L. Antonietti, argentina; Benjamín Vergara, español, empleado, con María F. Cerdeiro, española.

Sección 10—José Agostini, italiano, comerciante, con Evelina Foli, italiana; Francisco Rufra, italiano, zapatero, con María Antonia Potenzoni, italiana.

Sección 12—José Serantes, español, empleado, con Concepción del Viso, española; Francisco Martorell, español, comerciante, con María Vilal, española; Melchor Cores, español, jornalero, con María Ferreyra, española; Domingo Pappa, italiano, jornalero, con María Esposito, argentina; Juan Gutiérrez, español, estuchista, con Eulalia Punsada, española; Pablo Riggio, italiano, herrero, con Nilla Gambina, italiana; Nicolás Bustelo, argentino, abastecedor, con Alicia Rubini, argentina; Ricardo Rodríguez, español, empleado, con Nicanora Berlanga, española; Mauricio Bogaard, holandés, empleado, con Nielijes B. Honthuyzan, argentina.

Sección 17—Esteban José Lauro, italiano, albañil, con Margarita Caselli, argentina; Sergio del Campo Rodríguez, argentino, empleado, con Clara Ortiz, argentina; José Pripicchio, italiano, comerciante, con Juana Mormano, argentina; Luis Ferrario, italiano, pintor, con María E. Del Era, argentina; Miguel Marinelli, italiano, empleado, con Vicenta Laurosa, italiana; Juan Spaccesi, italiano, empleado, con María Labdaguiere, oriental.

Sección 20—Miguel A. Martí, argentino, médico, con María E. Cigorraga, argentina; Joaquín Pérez, español, mucamo, con María Fraga, española; Santiago Rivera, español, panadero, con Manuela Fernández, española; Francisco Fongére, francés, empleado, con Josefina Adé, alemana.

DEFUNCIONES—Sección 1—Pedro Pairolat, 70 años, francés, viudo, Pola, sin número; Santiago Araujo, 22 años, argentino, casado, Rivadavia 10.150; Asencio M. Tomé, 37 días, argentino, Circunvalación sin número.

Sección 2—Salvador Alberto, 2 años, argentino, Aumoni 2647; N. Salley, Patagones 1790; María Reiner Gilles, 1 año 7 meses, argentina, Liniers 2245; José Vicente Arni, 10 años, argentino, hospital Muñiz; Luis Vignali, 1 año 6 meses, argentino, hospital Muñiz; María Locatelli, 1 año 9 meses, argentina, Saladeo 3137; N. Scalli, Colonia 2116; Secundino Pérez, 1 año 2 meses, argentino, Pedri 1588; Conjardi Gebi, 44 años, italiano, hospital Muñiz; Claudio M. Quiroga, 26 años, argentino, hospital Muñiz; Edmundo de Giovanni, 38 años, oriental, hospital Muñiz; Francisca Martínez de Tornelli, 65 años, española, Rioja 1745.

Sección 3—N. Brusco, Suárez 1522; Adriana Maineo, 18 años, argentina, soltera, S. Adelaida 711; Glottried Hinze, 52 años, alemán, casado, Olavarría 1731; Manuel Figueiras, 62 años, español, casado, hospital Rawson; María Almada, 7 años, argentina, soltera, hospital Rawson; Carlos Hefermehl, 66 años, alemán, casado, San José 1819; Mario F. Núñez, 11 días, argentino, San José 1808; N. Rodríguez, Australia 1189.

Sección 4—Manuel Tomeshi, 12 años, argentino, Necochea 1217; Bartolomé Siffredi, 73 años, italiano, Olavarría 654.

Sección 6—Nieves B. Castiglioni, argentina, 7 de 5[6; Juan Salas, español, viudo, Boedo 371; María H. B. de Gilly, argentina, viuda, Colombres 954.

Sección 7—Pascual Micceli, 15 años, argentino, soltero, Parral 967; José Barná, 71 años, italiano, casado, Yatay 287; N. Quadri, Gazcón 425; N. Taddeo, Gazcón 956; María Raffo de Taddeo, 39 años, argentina, casada, Gazcón 956.

Sección 8—María L. de Puga, 55 años, francesa, viuda, hospital Francés; Elena L. Gallo, 4 años, argentina, Pavón 3143.

Sección 10—Pedro Jiménez, 19 años, argentino, soltero, Pichincha 772; Antonio Godopay, 85 años, francés, viudo, Moreno 2703; Inocencia P. de Rizal, 50 años, italiana, casada, Jujuy 420; Pedro Mendieta, 64 años, argentino, soltero, Victoria 2005.

Sección 12—N. Borges, San Juan 1764; Adolfo Varela, 1 año, argentino, Balcarce 1080.

Sección 17—Manuel F. Villalba, 11 días, argentino, Fitri Roy 1724.

Sección 19—Domingo Conte, 1 año 8 meses, argentino, Azcuénaga 873; Adela Portales, 55 años, argentina, Avenida Alvear 1434; Elvira S. Sarmoria, 4 años 6 meses, argentina, hospital de Niños; Ernesta R. de Stunoldi, 28 años, italiana, hospital Rivadavia.

Sección 20—Ramona Orfanó, 70 años, italiana, Talcahuano 854; Juan Caffulli, 74 años, italiano, Arenales 1242.

CAMPO NEUTRAL

Telegramas detenidos—En el telégrafo de la nación se encuentran detenidos los telegramas siguientes: procedente de París para Mendecosk y de Pavía para Dreisdaen..

NOTAS SUELTAS

Tos convulsa ó cualquier otra tos se curan rápidamente con el maravilloso jarabe **antiferina.** Venta en grandes boticas y Corrientes 641.

Tos, asma, resfríos, curación rápida y segura con las pastillas del **Dr. Puy de París.** Venta, boticas y Corrientes 641.

WHISKY "Jubilee"
DE JOHN BEGG LTD (BALMORAL)
SUPERA Á TODOS LOS DEMÁS
Importadores: MOSS & Cía.

J. LURASCHI
SUIPACHA 284
MUEBLES-TAPICERIA
Objetos de arte - Fantasías
Dentelles anciennes et modernes
Almohadones y carpetas de Broderie y Encajes

DESDE HOY GRAN LIQUIDACION
RETAZOS
de todas clases, que han quedado de nuestras Exposiciones de Géneros para vestidos, Sederías, Terciopelos, Panas, Cintas, Guarniciones, Galones, Puntillas, etc., etc.
RETAZOS de Géneros para vestidos.
RETAZOS de Sederías lisas y de fantasía.
RETAZOS de Terciopelos, Felpas y Panas.
RETAZOS de Cintas, Galones y Guarniciones para vestidos.
RETAZOS de Puntillas y Bordados.
RETAZOS de Géneros blancos, de hilo y de algodón.
RETAZOS de Géneros para muebles y cortinajes.
Gran Ocasión — Liquidación de un inmenso surtido de Botones de fantasía para vestidos.
PRECIOS INCREIBLES
Avenida de Mayo - Calle Perú - Calle Victoria
A LA CIUDAD DE LONDRES

Vigor del cabello
Del Dr. AYER
CONSERVA Y HERMOSEA EL CABELLO

PIANOS
Autopianos, armoniums, violines, etc., de las mejores fábricas de Francia, Alemania y Norte América. Al contado y por mensualidades, desde
$ 20
REBELLA Y BELAUNDE
FLORIDA 243
CASA INTRODUCTORA

Pídase la nueva edición del
CATALOGO GENERAL
Núm. 4 GRATIS
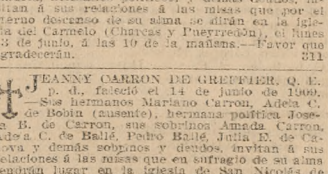
Maquinaria Doméstica, Artículos Caseros, Ferretería, Menaje, Novedades de uso práctico, etc., etc.
MAS DE 400 GRABADOS
Cassels & Co.
Casa especial—43 FLORIDA

MAISON
L. ADHEMAR
Cangallo esq. Suipacha
UNICA CASA ESPECIAL
en AJUARES para
CASAMIENTOS
NOVIAS Y NOVIOS
Todo comprador por valor de más de $ 20, será obsequiado durante los meses de Mayo, Junio y Julio con un recuerdo del
CENTENARIO ARGENTINO

AVELINA PINEDO, Q. E. P. D., FALLECIÓ el 13 de junio de 1908.—Se dirán misas por el descanso de su alma en el templo de Nuestra Señora de la Merced, el lunes 13, de 9 á 10.30 a. m. 311

NICOLAS GIROVICH, Q. E. P. D., FALLECIÓ el 12 de junio de 1910, confortado con los santos sacramentos y bendición papal.—Sus hijas, Mariana, Alejandra é hijo político, ruegan á sus relaciones quieran acompañar sus restos mortales al cementerio del Oeste, hoy lunes 13 á las 2 de la tarde.—Favor que agradecerán eternamente. — Casa mortuoria, Ramírez 243 (Boca).—El duelo se despedirá por tarjeta.—Unica invitación.—Nota: En la Compañía Nacional, Bartolomé Mitre 1140, habrá carruajes. 113

EDUARDO VIÑALES, Q. E. P. D., FALLECIÓ el 12 de junio de 1910.—Su esposa, Claudina C. de Viñales; sus hijos, Eduardo, Francisco, Laura, Estela Celia, Alberto, Elena, Beatriz y María Esther; sobrinos, primos y dem

LUIS P. ROLANDO, Q. E. P. D. Falleció en General Belgrano el 29 de mayo de 1909.—Su esposa, Graciana Sausat de Rolando, sus hijos Luis, Emma y Juan Antonio Rolando, su padre Juan B. Rolando, sus padres políticos Pedro Sausat y Segunda S. de Sausat, sus hermanos Felipa R. de Roncati, Ana R. de Carbone, Adela R. de Badino y Francisco Rolando, sus hermanos políticos, tíos, sobrinos, primos y demás deudos, invitan á sus relaciones á acompañarlos al funeral de cabo de año que en sufragio de su alma se celebrará en la iglesia Santa Lucía, el lunes 13 de junio, á las 10 de la mañana.—Favor que quedarán eternamente agradecidos.—El duelo se despedirá por tarjeta.—Unica invitación. 311

RAMONA SANCHEZ DE RISSO PATRON, q. e. p. d., falleció el 29 de mayo de 1910, confortada con los auxilios de la santa religión y la bendición papal.—Sus hijos doctor Agustín Risso Patrón, Laura R. P. de Sánchez, Crescencia R. P. de Barrancos, Alfredo Ramona R. P. de Suárez y capitán Publio Risso Patrón, sus hijos políticos doctor Francisco Bengoéa, Sebastián F. Barrancos, Clara B. de Risso Patrón, Irene T. de Risso Patrón y María V. Coronell de Risso Patrón, sus hermanos doctor Pedro A. Sánchez, Paulina S. de Guevara, Lucas y Simón Sánchez, sus hermanos políticos, nietos, bisnietos, sobrinos y demás deudos, ruegan á sus relaciones quieran acompañarlos al funeral que en sufragio de su alma, se celebrará en la iglesia de la Merced, el martes 14 de junio, á las 10 de la mañana.—Favor á que quedarán eternamente agradecidos.—Unica invitación.—El duelo se despedirá por tarjeta. 519

REMATES

AVISOS DEL DIA

Bravo Barros & Ca

Santa Fe 1164—

1102.54 v. c., entre Cerrito y Libertad, á tres cuadras y media de la plaza San Martín y á una y media de la plaza Libertad. El terreno más notable que puede adquirirse en la mejor situación de la futura gran avenida del norte. Edificio antiguo, que produce renta. Base, pesos 130.000.

El **jueves 23 de junio**, á las 3 de la tarde, en nuestro hall, 351 San Martín 361.—BRAVO BARROS Y CA. 53579 113

Coronel Díaz 767—

Judicial. Entre Juncal y Beruti, á 2 1|2 cuadras de Santa Fe y á 3 1|2 de Las Heras. Edificio antiguo. Orden del juez doctor Balres, secretario Meléndez, en las testamentarías de Valentín Sánchez, Angela Vallejos de Sánchez y Valentina Melgar de Sánchez. Tasación, $ 12.709.80. Base 2|3 partes, $ 8473.20.

El **domingo 10 de julio**, á las 2 p. m., en la misma propiedad.—BRAVO BARROS Y CA. 53580 113

Petit hotel Suipacha 819—

En pleno centro de lujo. Edificio compuesto de rez de chaussée y 3 pisos altos, moderno y elegante, recién construído y con todos los detalles que puedan desearse en la más perfecta habitación moderna. Es obra de los arquitectos señores Dubois y Prater. Queda á 3 cuadras de la plaza San Martín y á 4 del teatro Colón. Está desocupado listo para ser habitado. En la venta se comprenden todas las instalaciones de iluminación y baño. Base, $ 110.000.

El **sábado 18 de junio**, á las 3 p. m., en nuestro hall, 351 San Martín 361.—BRAVO BARROS Y CA. 53581 113

Suipacha 1331—

A media cuadra del Socorro, en pleno barrio aristocrático. Una excelente casa-habitación amplia, confortable, muy bien construída, rodeada de edificios modernos. Está desocupada y lista para entrar á habitarla. Base, $ 80.000. Mitad al contado y mitad á un año de plazo con garantía hipotecaria y 8 % de interés por semestres anticipados.

El **jueves 16 de junio**, á las 3 p. m., en nuestro hall, 351 San Martín 361.—BRAVO BARROS Y CA. 53582 113

Santa Fe 1219—

Entre Libertad y Talcahuano, en la mejor situación de la arteria que será la más notable avenida del norte de la ciudad. Edificio de una planta que constituye una buena casa-habitación. Base, $ 28.000.

El **jueves 16 de junio**, á las 3 p. m., en nuestro hall, 351 San Martín 361.—BRAVO BARROS Y CA. 53583 113

Uruguay 1233 y 1241—

Entre Juncal y Arenales, en el gran barrio de lujo. La propiedad de más notables dimensiones para desarrollar una vasta y suntuosa construcción. Es una cuadra y media de la Avenida Santa Fe, en medio de grandes y lujosos edificios modernos. Son dos casas antiguas, pero sólidas que se venden en un solo lote. Con base de pesos 100.000.

El **sábado 18 de junio**, á las 3 de la tarde, en nuestro hall, 351 San Martín 361.—BRAVO BARROS Y CA. 53584 113

Cerrito y Paseo de Julio—

Cuatro amplios lotes que se prestan para cualquier género de edificación, en el barrio de lujo, sobre el Retiro, á pocos metros de la Avenida Alvear, entre grandes y hermosos edificios modernos. Venta sin base, tercera parte al contado, tercera parte á un año y tercera parte á dos años de plazo con garantía hipotecaria y 7 % de interés anual, pagaderos por semestres anticipados.

El **sábado 18 de junio**, á las 3 p. m., en nuestro hall, 351 San Martín 361.—BRAVO BARROS Y CA. 53585 113

Avenida Entre Ríos 645 á 649—

Una gran propiedad moderna para habitación y renta á la vez. Edificio de tres pisos, de construcción reciente, muy bien hecho y prolijamente distribuído. A cuadra y media de la Avenida Independencia y á dos y media de Belgrano, á seis cuadras del palacio del Congreso. Base, pesos 210.00, de la que se deducirán 80.000 cédulas nacionales serie L. Renta, 24.600 $ anuales.

El **jueves 16 de junio**, á las 3 de la tarde, en nuestro hall 351 San Martín 361. Véanse los detalles en el aviso respectivo en nuestra sección casas.—BRAVO BARROS Y CA. 53574 113

San Martín y Paraguay—

La más notable propiedad de renta en la situación culminante del centro. Edificio de cuatro pisos, macizo, construído á todo costo, distribuído en casas de negocio y familia que producen 26.760 $ anuales. Es la esquina frente norte y al oeste. Sobre la plaza San Martín. Plaza Hotel, la calle Florida, el Retiro, el Bon Marché (hoy casa del Pacífico) y en medio de edificación suntuosa. Base de venta 225.000 pesos, de la que se deducirán 125.000 cédulas argentinas á estilo de plaza, pudiendo pagarse el excedente hasta el precio de compra, mitad al contado y mitad á un año de plazo con 7 por ciento de interés y garantía hipotecaria. Con la renta de dos años, se compra la propiedad!

El **jueves 23 de junio**, á las 3 de la tarde, en nuestro hall 351 San Martín 361.—BRAVO BARROS Y CA. 53575 113

En el puerto de la capital—

Frente al parque Lezama y Casa Amarilla, sobre el dique núm. 1 y la dársena. El gran terreno Paseo Colón al lado del núm. 1546, entre Brasil y Martín García, en el eje de todo el movimiento de ese gran centro de actividad comercial, rodeado por las más grandes construcciones modernas de ese gran barrio, á pocas cuadras del edificio de la aduana y del futuro palacio de la C. D. é impuestos internos. Para una fábrica ó depósito, para una gran construcción comercial ó un establecimiento comercial no hay mejor, 700 varas cuadradas. Base, 80 $ la vara cuadrada; 25 por ciento al contado y el resto á 6, 12 y 18 meses con garantía hipotecaria y 6 por ciento de interés anual, por trimestres adelantados.

El **jueves 23 de junio**, á las 3 de la tarde, en nuestro hall 351 San Martín 361.—BRAVO BARROS Y CA. 53576 113

El suntuoso hotel—

Santa Fe 1681, entre Montevideo y Rodríguez Peña, á cuatro y media de la plaza Vicente López y á igual distancia de la Avenida Callao, en la situación más interesante de la futura gran avenida de lujo del norte. Edificio distribuído en rez de chaussée y dos pisos altos, recién construído, lujoso, elegante y lleno de detalles de confort y gusto refinado. Obra de los ingenieros señores Ernesto Gramondo y Ca. Distribución pródiga en amplio terreno. Base 170.000 pesos. Mitad al contado y mitad á uno y dos años de plazo, con garantía hipotecaria y 8 por ciento de interés, pagadero por semestres adelantados.

El **sábado 18 de junio**, á las 3 de la tarde, en nuestro hall 351 San Martín 361.—BRAVO BARROS Y CA. 53577 113

Rivadavia y Bella Vista—

4200 varas cuadradas en seis amplios lotes en la Avenida Rivadavia 6229 á 6265, al lado de la esquina de Bella Vista. La fracción de tierra más notable, más valiosa que pueda ofrecerse en la situación de mayor significación de la gran avenida y de Flores. En los lotes hay tres edificios que aún cuando no están de acuerdo con la importancia de la ubicación, pueden producir renta satisfactoria, mientras se proyectan las construcciones que el sitio reclama. Venta decidida, sin base alguna, á tanto la vara cuadrada, pagándose el precio mitad al contado y mitad á un año de plazo, con garantía hipotecaria y 8 por ciento de interés anual, pagadero por semestres anticipados.

El **domingo 19 de junio**, á las 3 de la tarde, en los mismos terrenos.—BRAVO BARROS Y CA. 53578 113

Chacras en La Plata—Judicial—

Parte de los campos de Valdéz. 377 hectáreas de campo alto, especial para invernadas, chacras agrícolas y en general para todo destino, divididos en 19 chacras de 16 á 20 hectáreas. A tres leguas al este de la ciudad de La Plata, á menos de dos leguas al NE. de la estación Correas, próximo al camino general á la Magdalena, en medio de importantes establecimientos y chacras y quintas, en plena producción. Está desocupado. Venta por orden del juez doctor Maximiliano Aguilar, secretario C. L. Romero, en la testamentaría de doña Inés La Madrid de Valdéz. Base, 360 $ la hectárea.

El **martes 28 de junio**, á las 3 p. m., en nuestro hall, 351 San Martín 361.

Linderos: al NE, los bajos del Río de la Plata, al SE. Demetrio J. Julián Esquivel y Juan P. López, al SO. la sucesión de Laurentino Valdéz (hoy Justo M. Aráuz) y al NO. el arroyo del Pescado. Los lotes tienen de 16 hectáreas, 45 áreas, 42 centiáreas á 20 hectáreas, 66 áreas, 150 centiáreas. El campo es alto con pastos abundantes y agua buena á poca profundidad. Se visita con toda facilidad. Seña, 8 por ciento. Comisión, 2 por ciento.

Los lotes 11 al 19 tienen superficie aproximada que resultará exacta de la mensura que se hace actualmente. Los días 15, 20 y 25 de junio habrá automóvil en nuestra sucursal en La Plata, para conducir á los interesados. Títulos perfectos. Escrituras por ante la oficina de Espiridión Sánchez. Informes y planos, 351 San Martín 361 ó en La Plata, 47 número 667.—BRAVO BARROS Y CA. 53572 jn13

C. & P. M.

CORVERA & PERALTA MARTINEZ

605 hectáreas en Pergamino—En el deslinde con Arrecifes. Ricos campos sin desperdicio, á 2 1|2 leguas al norte de la estación Urquiza y á 5 1|2 al este de la estación y pueblo de Pergamino. En ocho lotes de 67 á 109 hectáreas, comprendida la estación galpones, molino, etc. Base, 300 $ la hectárea. Mitad al contado y mitad á un año de plazo, con garantía hipotecaria é interés de 7 por ciento anual.

El **miércoles 15 de junio**, á las 3.30 de la tarde, en nuestra casa, 318 San Martín 326.

En el registro gráfico figura á nombre Juárez y en el pueblo se le conoce así mismo.

Todos los lotes dan frente al camino general que va de Pergamino á Arrecifes. El perímetro general está alambrado, la casa es de material, con cinco piezas. Tiene galpón y puestos. Hay dos montes de frutales y forestales. Para visitarlo se va en coche desde Pergamino en cuyo punto pueden tomarse datos en el almacén La Nueva Estrella.—Corvera y Peralta Martínez. 113

California 1192—Un notable terreno por su situación y sus medidas especiales, con adoquinado pago y tranvía, entre la Avenida Monroe y la de Cabildo y Hererra. Es sitio de la mayor importancia comercial. Base, 22.000 $. Del precio puede quedar 16.077 $ en hipoteca hasta el 17 de marzo de 1915, con interés de 7 1|2 por ciento anual y cancelable en todo momento.

El **jueves 16 de junio**, á las 3 de la tarde, en nuestra casa, 318 San Martín 326.

Mide 9 varas por 66. Contiene ocho piezas de material, cuatro de madera, cocinas, etc.—Corvera y Peralta Martínez. 113

La mejor esquina del Rosario — Lo que en esta capital significa Reconquista y Bartolomé Mitre; es decir, el sitio de los bancos del más extenso comercio. La mejor esquina San Martín y Córdoba, frente por frente á los Banco de la Nación y Británico, rodeada de las demás instituciones similares.

Venta por división forzosa de condominio, entre herederos mayores. Base, 450.000 $. Mitad al contado y mitad á 6 y 12 meses de plazo, con garantía hipotecaria é interés de 6 por ciento anual. Ad corpus.

El **jueves 23 de junio**, á las 3 de la tarde, en nuestra casa, 318 San Martín 326.

Mide 30 varas de frente á San Martín números 803 al 817, por 30 á Córdoba números 991 á 1027. Mil varas cuadradas. Desde tiempo anterior, reconoce un contrato que el comprador podrá reincidir á poco costo, si lo desea. Por este contrato la renta se establece en 2200 $ al mes ó sea 26.400 $ al año. Con obligaciones de mejoras, conservación é impuestos á cargo del inquilino. Rige hasta 1914 y la indemnización disminuye en cada año transcurrido. Los subarrendatarios pagan 38.400 $ al año. Está ocupada por el café Paulista, la agencia Ereñú, la casa de Novedades de Poletti, otra casa de confecciones de Jigena y Lejarza, una perfumería, un salón de venta de tabacos y lustre de calzados. Títulos perfectos.—Corvera y Peralta Martínez. 113

En la mejor situación de Mira Mar— Cuatro lindos terrenos. Dos lotes núms. 3 y 6 de la manzana T, sección primera, otro en la misma sección, número 5, de la manzana N, y el restante, número 3 de la manzana 19, sección cuarta. Distan todos dos cuadras de la playa del mar y una de la plaza Este. Sin base y al contado. Cada lote mide 20 varas por 50.

El **sábado 18 de junio**, á las 3 p. m., en nuestra casa, 318 San Martín 326.—Corvera y Peralta Martínez. 113

Buena y sólida casa Perú 687—Como situación, es lo más central que puede ofrecerse. Base, $ 27.000. Ad corpus.

Mide 9x50 por 26x35. Tiene buen frente pintado á óleo, con balcones y celosías, zaguán con mosaicos y cancel, 7 habitaciones con cielos rasos de yeso y pisos de pino tea, dos patios, dos habitaciones de madera y pieza de baño, amplio sótano, etc.

El **miércoles 22 de junio**, á las 3 p. m., en nuestra casa, 318 San Martín 326.—Corvera y Peralta Martínez. 113

135.368 v. c. En Necochea. A plazos. Sobre el pueblo y próximas al mar y á los balnearios. Constituyen la mitad SE. de la chacra 119, cuya colocación de lugar á recomendación para una más agradable residencia veraniega ó para el más provechoso negocio de especulación, mediante su división en lotes que aconseja el sitio. Base definitiva, por división de condominio, $ 6.20 vara cuadrada. Tercera parte al contado, tercera parte á 6 meses y tercera parte á 12 meses con 7 % de interés.

El **sábado 18 de junio**, á las 3 p. m., en nuestra casa, 318 San Martín 326.

Dan frente á tres calles, estando abiertas dos de ellas. Linda con el resto de la misma chacra de Bryce Varela, y da frente á las chacras 118, 120 y 122. Título perfecto.—Corvera y Peralta Martínez. 113

Alberto E. Robredo

El buen mobiliario que adorna la casa-habitación del señor Ambrosio Carelli, calle Cuyo 2407, por ausentarse para Europa.

Espléndido juego de sala, piano, comedor completo, espejos, cuadros, escritorio, dormitorios con camas de bronce, útiles de cocina, cristalería, etc.

El **lunes 13 de junio**, á las 8 de la noche. En exhibición desde el domingo, de 9 a. m. á 10 de la noche. Comisión, 10 o|o. Más datos, Reconquista 144. 37763 jn7

S. A. CREMONA

A mi clientela y al público en general

—Me es grato participar que he trasladado mis oficinas al local situado calle San Martín 343, donde podré atender con mayor comodidad las órdenes que se me encomendaren.—S. A. Cremonal. 53591 513

Como judicial—Casa de departamen-tos con una preciosa casita al frente, nueva, hecha á todo costo con lujo y confort, en cal, carpintería de cedro cielos rasos yeso, pisos pino tea, herrajes finos, etc. Calle Lucián Saez 503 y 505, entre Dean Funes y Catamarca (adoquinados pagos), con eléctrico número 16 por la esquina y á 1 cuadra de Garay. Mide 10 varas por 67. Edificio frente elegante imitación piedra. La casita con el número 505 tiene zaguán, mármoles, cancel, vestíbulo con vitraux, sala con balcón, 3 dormitorios, comedor, baño, pieza servicio, cocina, w. c., patio y los otros 4 con piezas, iguales detalles del anterior, gran sótano con entrada á la calle, pozo semisurgente, gas, etc. Renta en conjunto $ 400 mensuales. Base, $ 25.000, mitad al contado y mitad á 1 ó 2 años con 8 % de interés.

El **lunes 20 de junio**, á las 3 p. m., en mi casa, San Martín 343. Por división de condominio. Visítese en todos sus detalles. Títulos perfectos. Seña, 8 por ciento. Comisión, 2 por ciento. Datos, San Martín 343.—S. Cremona. 53592 jn13

FURST Y DOMINGUEZ

Carlos Furst Zapiola—José Lusi Domínguez
Cuyo 575

Charcas 1537 al 39, entre Paraná y Montevideo. Notable propiedad, con edificio antiguo, en un barrio privilegiado sobre el que está demás todo comentario por ser la situación más interesante que pueda pedirse. Por su ubicación y dimensiones excepcionales se presta este terreno para levantar sobre él la más vasta y lujosa construcción, ya sea para vivir ó para renta. Tiene un edificio antiguo que se compone de 10 habitaciones y dependencias, el cual da una discreta renta, lo que facilitará la compra al que quiera esperar algún tiempo para edificar. Consta de 12 varas de frente por 60 de fondo, con título perfecto á disposición de los interesados, en la secretaría del doctor Molina Arrotea, juzgado de primera instancia en lo civil, del doctor Jorge de la Torre, pues esta venta se hace por división de condominio entre herederos mayores de edad, en el juicio sucesorio de don Juan Censi y doña Filomena Rosso de Censi, su juicio abintestato y la venta es así forzosa, al mejor postor. Base, 90 pesos la vara cuadrada.

El **viernes 1º. de julio**, á las 3 de la tarde, en nuestro salón de ventas, Cuyo 575. Seña, 8 o|o. Comisión, 2 o|o. Puede visitarse. Por más informes ocurrir á la secretaría Molina Arrotea (Tribunales), ó á nuestra casa, Cuyo 575.—Furst y Domínguez. 53471 jn12

Casa en Palermo, bonita casa, calle Fitz Roy 2319, entre Santa Fe y Charcas, á 2 cuadras de la estación Palermo (F. C. Pacífico) y en el barrio de las exposiciones. Consta de tres amplias habitaciones, baño, cocina y una gran pieza en los altos. Cerco de material, pisos de pino tea, cielos rasos de yeso, pozo con bomba, adoquinado pago y vereda. Dimensiones, 9.09 varas de frente por 22.17 varas de fondo. Sin base, á liquidar.

El **domingo 19 de junio**, á las 3 de la tarde, sobre la propiedad. Seña, 8 o|o. Comisión, 2 o|o. Títulos perfectos. Informes en nuestra casa, Cuyo 575.—Furst y Domínguez. 53470 jn12

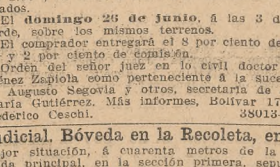

En Villars, F. C. Prov. de Buenos Ai-res. A 1 hora de la capital, el saldo de nuestro primer remate de 450 lotes de pueblo y quintas, con dimensiones desde 300 hasta 6800 varas cuadradas. En 80 meses, sin interés. Base, 1 $ por mes el lote. Todos altos y sin exageración los mejores de ese moderno pueblo, el de mayor porvenir de la línea, punto estratégico del cual arrancan los grandes empalmes á Rosario de Santa Fe, 9 de Julio, General Villegas y Saliqueló y por lo tanto hacia el que converge el activo movimiento de la progresista empresas. Situados calle por medio con el soberbio edificio de la estación, sus importantes talleres y rodeando la plaza, iglesia, municipalidad, escuela y policía, cuyos edificios se construyen con toda actividad y valorizan enormemente la zona que los circunda. Villars cuenta con un buen hotel y casas de negocio. Hay dos hornos de ladrillo, donde se adquieren éstos á bajo precio. Llamamos la atención de los especuladores y en particular de los empleados, obreros y padres de familia, sobre las ventajas que ofrece este negocio, no solo por la calidad y ubicación excepcional de la tierra, sino también por las liberales condiciones de pago. Seña, tres mensualidades en el acto del remate y otras tres dentro de los 30 días, abonándose las subsiguientes del 1 al 10 de cada mes en el Banco de Galicia y Buenos Aires, Cangallo 445. Para informes, 2 o|o. Las escrituras las otorgará el escribano, señor H. V. Bregazzi. San Martín 56, una vez abonadas diez mensualidades, incluso las seis de seña. Posesión inmediatamente de efectuado el remate por intermedio del ingeniero señor Carlos M. Morales. Calles abiertas y perfectamente delineadas: manzanas alambradas, lotes amojonados y dentro de líneas municipales.

El **sábado 18 de junio**, á las 8 de la noche, en nuestra casa central, Avenida de Mayo 672|82. —R. 1424. 50051 m11

FEDERICO CESCHI

Judicial—En Villa Ballester, en el en el centro de este progresista pueblo, tres preciosos lotes de terreno, á una cuadra de la iglesia y seis de la estación, lotes 6, 7 y 8 de la manzana 110, calle Balcarce entre las de Lacroze y Ballester, lindísimas dimensiones: 10 metros de frente por 30 metros de fondo cada uno (igual á 11.50 varas por 34.50 varas). Base, 1.50 $ la vara, ó sea los 75 decímetros cuadrados.

El **domingo 26 de junio**, á las 3 de la tarde, sobre los mismos terrenos.

El comprador entregará el 8 por ciento de seña y el 2 por ciento de comisión.

Orden del señor juez en lo civil doctor Jiménez Zapiola como perteneciente á la sucesión de Augusto Segovia y otros, secretaría de José María Gutiérrez. Más informes, Bolívar 171.—Federico Ceschi. 38013 jn

Judicial. Bóveda en la Recoleta, en la mejor situación, á cuarenta metros de la entrada principal, en la sección primera, sepultura 6, del número 17, construcción antigua, consta de 2 nichos y sótano, mide 1 metro por 2.50 metros.

El **lunes 27 de junio**, á las 3 de la tarde, en mi escritorio Bolívar 171. Base, 2133 $ con 33 centavos. El comprador entregará el 8 por ciento de seña y el 2 por ciento de comisión. Orden del señor juez en lo civil doctor Giménez Zapiola, y como perteneciente á la sucesión de don Augusto Segovia y otros, secretaría del Dr. José M. Gutiérrez. Más informes, Bolívar 171.—Federico Ceschi. 38359 jn8

PEDRO FRAGUEIRO

Mobiliario importado. Elegante juego de sala Luis XVI nogal tallado y lampás de seda, mesa de centro con tapa plush, gran espejo Luis XV, otros Luis XVI marco dorado, sillas fantasía, mesita escritorio, rico juego de comedor Luis XVI de caoba y bronces cincelados con sillas esterilla, mesa para té, mesa centro id, ricas arañas de bronce francesas, elegante juego de dormitorio Luis XVI con ropero de tres cuerpos de caoba con bronces, espejo tres faces de pie bronce niquelado, mesa centro con mármol, costurero de nogal con mármol, columnas 5mix y bronce, cuadros á al óleo de Ronviere, mármoles, lámparas, porcelanas Capo di Monte, biscuits Sèvres y otros adornos.

El **martes 14 de junio**, á las 4 de la tarde en mi casa, Rivadavia 523|35. En exposición desde ya. Comisión, 10 por ciento. Hay catálogos —Pedro Fragueiro. 53219 jn10

José M. de Yriondo y Ca.

En la Exposición de Palermo—

Reproductores Shire y Clydesdale.

HOY, LUNES 13 á la 1.30 p. m., venderemos los productos de las siguientes cabañas:

Estancia Grande, del señor Jorge Bell

Santa Clara, del señor Tomás E. de Anchorena.

Los Robles, del señor Jhon E. Stent.

La Vigilancia, del señor J. E. de la Fuente.

Más datos á nuestro escritorio en la Exposición.—J. M. de Yriondo y Ca. 113

RIVERO Y VIALE

165 remate-feria en el Saladillo, (F. C. Sur).—

2000 vacunos; 2200 lanares, in-clusive 1000 novillos

El jueves 16 de junio, á la 1 p. m., efectuaremos como de costumbre nuestro remate-feria de haciendas en general, con las haciendas consignadas cuyo detalle es el siguiente:

1000 novillos mestizos buen estado y carne gorda, de 2 1|2 á 4 1|2 años, en varios lotes; 250 vacas gordas; 100 novillos gordos; 100 vacas con 100 terneros; 300 vacas invernada, muy buen estado, mestizos; 100 vaquillonas y terneros gordos y para cría; 20 bueyes gordos y buenos para el trabajo; 1000 capones gordos y para invernar; 1000 ovejas gordas y para cría; 200 borregos gordos; 70 cerdos, hacienda yeguariza y demás hacienda que se nos remita hasta el día del remate.

Por datos y pedidos de local á nuestros escritorios en Saladillo, F. C. S., ó San Martín 22, en Buenos Aires. 52895 jn7

PATRICIO C. WALLACE

250 vacas gordas y carne gorda; 200 lanares. Remataré en mi 7a. feria.

EN MONTE

(F. C. Sur)

MAÑANA MARTES 14 DE JUNIO, á las 12 del día. Detalle: 180 vacas mestizas, gordas; 50 id id carne gorda; 200 ovejas y capones gordos. Seguramente habrá más hacienda. Otros datos y pedidos de local en mi escritorio en Chascomús.—P. C. Wallace. 48589 jn13

BRAVO BARROS & Ca.

La situación descollante del gran barrio de lujo

FRENTE A LA PLAZA SAN MARTIN

Calles Esmeralda, Suipacha, Arenales y Sargento Cabral.—19 lotes de 180 á 1.050 varas cuadradas, entre los palacios y suntuosas mansiones que dan realce y esplendor al barrio aristocrático de la metrópoli.—Son todas fracciones de dimensiones especiales, con frentes amplios y fondos proporcionados, en las que pueden desarrollarselos mas amplios, hermosos y elegantes proyectos arquitectónicos, desde el artístico petit hotel, hasta el edificio monumental de la más lujosa residencia.

Venta como judicial, por división de condominio, sin base alguna, tercera parte al contado, y el resto en dos cuotas iguales á uno y dos años de plazo.

El Sábado 2 de Julio, á las 3

EN NUESTRO HALL

BRAVO BARROS & Ca.

53573 113

CASAS

San Martín y Paraguay—

La más notable propiedad de **renta en la** situación culminante del centro. Edificio de cuatro pisos, macizo, construído á todo costo, distribuído en casas de negocio y familia que producen 26.760 $ anuales. Es la esquina frente norte y al oeste. Sobre la plaza San Martín. Plaza Hotel, la calle Florida, el Retiro, el Bon Marché (hoy casa del Pacífico) y en medio de edificación suntuosa. Base de venta 225.000 pesos, de la que se deducirán 125.000 cédulas argentinas á estilo de plaza, pudiendo pagarse el excedente hasta el precio de compra, mitad al contado y mitad á un año de plazo con 7 por ciento de interés y garantía hipotecaria. Con la renta de dos años se compra la propiedad!

El **jueves 23 de junio**, á las 3 de la tarde, en nuestro hall 351 San Martín 361. Véanse los detalles en el aviso respectivo en nuestra sección casas.—BRAVO BARROS Y CA. 53574 113

San Martín y Paraguay—

La más notable propiedad de renta en la situación culminante del centro. Edificio de cuatro pisos, macizo, construído á todo costo, distribuído en casas de negocio y familia que producen 26.760 $ anuales. Es la esquina frente norte y al oeste. Sobre la plaza San Martín. Plaza Hotel, la calle Florida, el Retiro, el Bon Marché (hoy casa del Pacífico) y en medio de edificación suntuosa. Base de venta 225.000 pesos, de la que se deducirán 125.000 cédulas argentinas á estilo de plaza, pudiendo pagarse el excedente hasta el precio de compra, mitad al contado y mitad á un año de plazo con 7 por ciento de interés y garantía hipotecaria. Con la renta de dos años, se compra la propiedad!

El **jueves 23 de junio**, á las 3 de la tarde, en nuestro hall 351 San Martín 361.—BRAVO BARROS Y CA. 53575 113

En el puerto de la capital—

Frente al parque Lezama y Casa Amarilla, sobre el dique núm. 1 y la dársena. El gran terreno Paseo Colón al lado del núm. 1546, entre Brasil y Martín García, en el eje de todo el movimiento de ese gran centro de actividad comercial, rodeado por las más grandes construcciones modernas de ese gran barrio, á pocas cuadras del edificio de la aduana y del futuro palacio de la C. D. é impuestos internos. Para una fábrica ó depósito, para una gran construcción comercial ó un establecimiento comercial no hay mejor, 700 varas cuadradas. Base, 80 $ la vara cuadrada; 25 por ciento al contado y el resto á 6, 12 y 18 meses con garantía hipotecaria y 6 por ciento de interés anual, por trimestres adelantados.

El **jueves 23 de junio**, á las 3 de la tarde, en nuestro hall 351 San Martín 361.—BRAVO BARROS Y CA. 53576 113

Avenida Entre Ríos 645 á 649—

Una gran propiedad moderna para habitación y renta á la vez. Edificio de tres pisos, de construcción reciente, muy bien hecho y prolijamente distribuído. A cuadra y media de la Avenida Independencia y á dos y media de Belgrano, á seis cuadras del palacio del Congreso. Base, pesos 210.00, de la que se deducirán 80.000 cédulas nacionales serie L. Renta, 24.600 $ anuales.

Piso principal: Hall con espejos biselados, sala, comedor, antecomedor con montaplatos, toilette.

Primer piso alto: 2 dormitorios, budoir y baño, 3 habitaciones más.

Segundo piso alto: 2 habitaciones y baño, cocina y pieza de servicio. En entresuelos, 3 piezas de servicio y 2 cuartos guardabaúles.

Decoraciones Luis XVI, cristales de Saint Gobain, vitraux, cielos rasos decorados, escalera roble, entrada de piedra francesa, parquet en los locales principales, instalaciones completas en los baños, arañas, brazos, plafoniers para luz eléctrica, ascensor eléctrico Styller, todos los detalles, en fin, de una suntuosa casa-habitación. Visítese de 9 á 11 a. m. y de 1 á 4 p. m. Títulos perfectos. Informes, 351 San Martín 361. —BRAVO BARROS Y CA. 52815 jn7

Suipacha 1331—

A media cuadra del Socorro, en pleno barrio aristocrático. Una excelente casa-habitación, amplia, confortable, muy bien construída, rodeada de edificios modernos. Está desocupada y lista para entrar á habitarla. Base, $ 80.000. Mitad al contado y mitad á un año de plazo con garantía hipotecaria y 8 % por ciento de interés, por semestres anticipados.

El **jueves 16 de junio**, á las 3 p. m., en nuestro hall, 351 San Martín 361.

Mide 9x72 por 17x50 y en el contrafrente. Ad corpus. Hall de cristales, patio cubierto, sala, antesala, escritorio, amplio comedor con estufa, segundo comedor, seis habitaciones, baño con agua caliente. En el fondo dos habitaciones y tres piezas de servicio, dos patios de mosaico y uno de baldosa. Cielos rasos decorados, muros empapelados, celosías cedro, pisos encerados, luz eléctrica, frente pintado al óleo. Visítese de 9 á 11 a. m. y de 1 á 4 p. m. Títulos perfectos. Informes, 351 San Martín 361. —BRAVO BARROS Y CA. 52068 m31

Paraná 944-46—

Entre Charcas y Paraguay. Edificio de tres pisos, construído á todo costo, que comprende dos casas de familia muy bien construídas y perfectamente terminadas. Pueden producir en conjunto 700 $ mensuales, esto es, 8400 $ al año. Base 75.000 $, de la que se deducirán 40.000 cédulas serie L, á estilo de plaza, pudiendo además pagarse el excedente hasta el precio de venta, mitad al contado y mitad á un año de plazo, con garantía hipotecaria y 7 por ciento de interés. Pagaderos por semestres anticipados. Desocupadas.

El **jueves 16 de junio**, á las 3 de la tarde, en nuestro hall, 351 San Martín 361.

12.45 por 18.90 varas. Ad corpus.

Casa baja: Vestíbulo, cinco habitaciones, despensa, baño, cocina, dos piezas de servicio, sótano y patio.

Casa alta, primer piso: Vestíbulo, escritorio, sala, comedor, antecomedor, toilette y cocina.

Segundo piso: Cuatro dormitorios, tres piezas de servicio, cuarto de baño, patio y galería cubierta, cielos rasos de yeso decorados, pisos pino de tea, encerados, mosaicos americanos, celosías cedro, entrada independiente para el servicio, baños con instalaciones, vidrios ingleses. Escalera de mármol en el frente. Visítese de 9 á 11 a. m. y de 1 á 4 p. m. Títulos perfectos.

Informes, 351 San Martín 361.—BRAVO BARROS Y CA. 52760 jn6

Santa Fe 1219—

Entre Libertad y Talcahuano, en la mejor situación de la arteria que será la más notable avenida del Norte de la ciudad. Edificio de una planta, que constituye una buena casa habitación. Base 28.000 $.

El **jueves 16 de junio**, á las 3 p. m., en nuestro hall, 351 San Martín 361.

8x25 por 29x44. Ad corpus. Sala, comedor, 3 habitaciones, cocina con revestimientos, baño, pieza de servicio. Buena construcción, zaguán mosaico, cancel, frente piedra artificial, celosías metálicas y de cedro, cristales. Títulos perfectos. Informes, 351 San Martín 361. —BRAVO BARROS Y CA. 51801 m28

Bulnes 1932—

Entre Santa Fe y Güemes, en el barrio preferido por las familias. Una excelente casa-habitación, amplia, cómoda y bien construída, llena de aire y luz, rodeada de edificación moderna é importante. Base, 35.000 $.

El **jueves 16 de junio**, á las 3 de la tarde, en nuestro hall.

9x85 por 46x19. Ad corpus.

Frente piedra artificial, zaguán mármoles, vestíbulo cristales, sala y antesala con zócalos altos y comedor también con zócalos, tres dormitorios, cocina, baño, 3 piezas en altos para servicio, dos patios de mosaico y jardín al fondo. Cielos rasos de yeso decorados, pisos pino tea encerados, sótanos, celosías de cedro, 2 w. c. Visítese de 2 á 5 p. m. Títulos perfectos. Informes, 351 San Martín 361.—BRAVO BARROS Y CA. 52872 jn7

Carlos Calvo 744—

Entre Chacabuco y Piedras, en pleno centro, una buena casa habitación, bien tenida. A 4 cuadras de la Concepción y á 10 de la Avenida de Mayo. Base, $ 22.000.

El **domingo 19 de junio**, á las 3 p. m., en la misma propiedad.

Seguida título mide 9x79 por 68 varas y según tasación, 6x79 por 66v54 y 6x83 en el contrafrente. Ad corpus.

Zaguán mosaico, cancel cristales, sala, comedor, cuatro habitaciones, baño, 2 piezas de servicio, cocina, 3 patios mosaico, fondo, una pileta, pileta, gallinero. Cielos rasos yeso, pisos pino tea. Visítese de 2 á 4 p. m. Títulos perfectos. Informes, 351 San Martín 361.—BRAVO BARROS Y CA. 53173 jn10

Larrea 1466—

A una cuadra de la Avenida Pueyrredón, á 4 y media de la de Santa Fe. Una excelente casa-habitación, en el barrio preferido del norte. Base, $ 85.000 de la que se deducirán 10.000 cédulas serie J, á estilo de plaza.

El **domingo 19 de junio**, á las 4 p. m., en la misma propiedad.

10 varas por 55. Ad corpus.

Zaguán al óleo y mármoles, cancel cristales, sala, antesala, comedor, 4 dormitorios, baño, cocina con servicio de agua caliente, 2 piezas para servicio en altos, 2 patios, arriete con plantas, lavadero, fondo, cielos rasos yeso, pisos pino tea, carpintería cedro, celosías, empapelados. Visítese de 1 á 3 p. m. Títulos perfectos. Informes, 351 San Martín 361.—BRAVO BARROS Y CA. 53484 jn12

Independencia 3878—

Entre Castro Barros y Yapeyú. Terreno con edificio. A 2 cuadras de Boedo, en un barrio excelente. Base, $ 15.000.

El **domingo 19 de junio**, á las 4 p. m., en el mismo terreno.

10 varas por 57x85 en un costado y 56x84 en el otro. Ad corpus. Tiene construcciones de madera y zinc. Títulos perfectos. Informes, 351 San Martín 361.—BRAVO BARROS Y CA. 53482 jn12

**Fraga y Le

Adolfo Bullrich y Ca.

Los campos de Nahuel Huapi—
5301 hectáreas en el territorio del Neuquen. En la sección XXXVIII, lote 7, parte del SE., contigua del lote 8 y parte de los lotes 4, 5 y 6 con frentes á los ríos Limay y Traful y atravesados por el arroyo Manzana.
Campos poblados desde hace muchos años, con hermosos valles de vegetación exuberante, teniendo algunas plantaciones de manzanos.
Lindan: el norte y este con campos de Jorge Newbery y en este último rumbo río Traful en medio, al sur con el río Limay y al oeste con campos fiscales. Tiene mensura judicial aprobada.
Es uno de los buenos campos de la zona de influencia del lago Nahuel Huapí, en cuyas inmediaciones como es sabido se hallan los campos más ricos del territorio.
Base de venta, 6 $ la hectárea, en condiciones ventajosas de pago: 25 por ciento al contado y el saldo en cinco cuotas semestrales de 15 por ciento cada una y 7 por ciento de interés anual.
El **sábado 11 de junio**, á las 2.30 de la tarde, en nuestra casa, Florida 269 y 273 y San Martín 254, Buenos Aires.
Próximos á estos campos se hallan los de los señores Antonio Devoto, Manuel Blancas, Alberto Seeber, Agustín Torrent. La ubicación puede verse en el plano catastral de Chapeaurouge, página 65.
Al comprador exigiremos en el acto del remate el 8 por ciento á cuenta y el 2 por ciento de nuestra comisión. Planos en nuestra casa y sucursales.
m22

(Transferido para el domingo 26 de junio)

Judicial. Canning y Gorriti—
La esquina con frente al NE. y SE. Una ubicación atrayente del gran barrio de Palermo. En seis hermosos lotes que comprenden la esquina con 18.23 varas á Canning por 27.74 varas á Gorriti, tres lotes sobre Canning de 10 y 12 varas de frente por fondos de 26.98, 31.33 y 29.18 varas y dos lotes sobre Gorriti de 10 por 26.98 varas y 10 por 35.78 varas. Dimensiones que permiten una edificación cómodo de acuerdo con la importancia del barrio.
Tasaciones: la esquina 35 $ el metro cuadrado la base de venta dos terceras partes, 23.33 $ el metro cuadrado; lotes con frente á Canning tasados á 30 $ el metro cuadrado, base dos terceras partes, 20 $ el metro cuadrado; lotes con frente á Gorriti tasados á 27 $ el metro cuadrado, base dos terceras partes, 18 $ el metro cuadrado.
El **domingo 26 de junio**, á las 2.30 de la tarde, en los mismos terrenos, por orden del señor juez de primera instancia doctor Luis Ponce y Gómez, en los autos testamentarios de don Luis Tarnassi, que tramitan por la secretaría á cargo del doctor Juan A. Figueroa. Por orden del señor juez las escrituras deberán firmarse por ante el escribano señor Bartolomé Martín, debiendo los compradores entregar en el acto del remate el 8 por ciento de seña y como parte de precio el 2 por ciento de nuestra comisión. Por planos é informes ocurrir á nuestra casa, Florida 269 y 273 y San Martín 254.
—Adolfo Bullrich y Ca.
jn8

Próximos á estos campos se hallan los de los señores Antonio Devoto, Manuel Blancas, Alberto Seeber, Agustín Torrent. La ubicación puede verse en el plano catastral de Chapeaurouge, página 65.

Al comprador exigiremos en el acto del remate el 8 por ciento á cuenta y el 2 por ciento de nuestra comisión. Planos en nuestra casa y sucursales.
m22

(Transferido para el domingo 26 de junio)

Judicial. Canning y Gorriti—
La esquina con frente al NE. y SE. Una ubicación atrayente del gran barrio de Palermo. En seis hermosos lotes que comprenden la esquina con 18.23 varas á Canning por 27.74 varas á Gorriti, tres lotes sobre Canning de 10 y 12 varas de frente por fondos de 26.98, 31.33 y 29.18 varas y dos lotes sobre Gorriti de 10 por 26.98 varas y 10 por 35.78 varas. Dimensiones que permiten una edificación cómodo de acuerdo con la importancia del barrio.
Tasaciones: la esquina 35 $ el metro cuadrado la base de venta dos terceras partes, 23.33 $ el metro cuadrado; lotes con frente á Canning tasados á 30 $ el metro cuadrado, base dos terceras partes, 20 $ el metro cuadrado; lotes con frente á Gorriti tasados á 27 $ el metro cuadrado, base dos terceras partes, 18 $ el metro cuadrado.
El **domingo 26 de junio**, á las 2.30 de la tarde, en los mismos terrenos, por orden del señor juez de primera instancia doctor Luis Ponce y Gómez, en los autos testamentarios de don Luis Tarnassi, que tramitan por la secretaría á cargo del doctor Juan A. Figueroa. Por orden del señor juez las escrituras deberán firmarse por ante el escribano señor Bartolomé Martín, debiendo los compradores entregar en el acto del remate el 8 por ciento de seña y como parte de precio el 2 por ciento de nuestra comisión. Por planos é informes ocurrir á nuestra casa, Florida 269 y 273 y San Martín 254.
—Adolfo Bullrich y Ca.
jn8

V. S. Lobato & Ca.

Socios: Isaac Ayerza, Huberto Cullen Ayerza, Ramón M. Seoane

Los lunes y jueves, á la 1 p. m., remate de comestible, bebidas, ferretería, artículos rurales, tienda y mercaderías, en nuestra casa, Defensa 185 al 193.
p2 mi5

5855 chapas canaleta de 6, 7, 8, 9 y 10 pies. Averías. En nuestra casa, 185 Defensa 193.
El **lunes 13 de junio**, á las 2 p. m., se rematarán á la más alta postura y en lotes, por cuenta de quien corresponda y con intervención de seguros, llegadas en el vapor Veronese, de Liverpool. Seña, 20 o|o. Comisión, 10 o|o.
—Ayerza, Cullen y Seoane. 53084 jn9

Loneta. Averías. 45 piezas loneta de 24 varas. 59 pulgadas. En nuestra casa, 185 Defensa 193.
El **lunes 13 de junio**, á las 3 de la tarde, se rematarán á la más alta postura y en lotes por orden de los señores Seré y Lacau y Ca., por cuenta de quien corresponda y con intervención del Lloyd Inglés, llegados en el vapor Cabo Ancona de Hamburgo. Seña, 20 por ciento. Comisión, 4 por ciento.—Ayerza, Cullen y Seoane
53224 jn10

SUSPENDIDO

Arpillera. Averías, 82 piezas arpille- ra de 10 onzas, 40 pulgadas. En nuestra casa 185 Defensa 193.
El **lunes 13 de junio**, á las 3 de la tarde, se rematarán á la más alta postura, en lotes, por orden de los señores Seré Lacau y Ca., por cuenta de quien corresponda y con intervención de los señores Runciman y Ca., agentes del Lloyd Inglés, llegados en el vapor City of Delhi, de Calcuta. Seña, 20 por ciento. Comisión, 4 por ciento.—Ayerza, Cullen y Seoane.
53225 jn10

Importante. Bebidas y vinos. 250 ca-
jones Champagne.
180 cajones Oporto.
150 cajones licores curaçao, pippermint, anisette y cacao.
450 cajones Jerez, Málaga, Marsala y Quinato.
240 cajones cognac España.
285 cajones whisky.
185 cajones ginebra.
140 cajones aperitivo.
75 cajones ponche español.
70 cuarterolas priorato y seco.
320 botellones vino Rioja.
Todo artículo importado. En nuestra casa, Defensa 185 al 193.
El **lunes 13 de junio**, á las 2 p. m., se rematarán en lotes á gusto de los compradores y por cuenta de casas introductoras. Seña, 20 o|o. Comisión, 10 o|o.—Ayerza, Cullen y Seoane. 53344 jn11

Comestibles. 240 cajones aceite ex-
tranjero.
100 lios arroz Carolina.
125 cajones te en lata.
180 bultos yerba.
75 cajones aceitunas manzanilla.
100 cajones merluzas, sardinas y bonito.
50 cajones pikles.
150 cajones mostaza.
55 cajones queso Holanda.
En nuestra casa, Defensa 185 al 193.
El **lunes 13 de junio**, á la 1 p. m., se rematarán en lotes á gusto de los compradores, por cuenta de varias casas introductoras. Seña, 20 o|o. Comisión, 10 o|o.—Ayerza, Cullen y Seoane. 53343 jn11

Alambre oval números 17-15, sin ave-
rías. 350 rollos alambre ovalado de superior calidad, en nuestra casa, 185 Defensa 193.
El **lunes 13 de junio**, á las 3 de la tarde, se rematarán en lotes por cuenta de una consignación. Seña, 20 o|o. Comisión, 10 o|o.—Ayerza, Cullen y Seoane. 53305 jn12

Lona para catre, en perfecto estado—
150 piezas lona catre de 36 varas, en nuestra casa, 185 Defensa 193.
El **lunes 13 de junio**, á las 3 de la tarde, se rematarán en lotes por cuenta de una consignación. Seña, 20 o|o. Comisión. Ayerza, Cullen y Seoane. 53306 jn12

Lonas para parvas y carros—39 lo-nas impermeables inglesas, sin avería, en nuestra casa, 185 Defensa 193.
El **lunes 13 de junio**, á las 3 de la tarde, se rematarán en lotes por orden de quien corresponda. Seña, 20 o|o. Comisión, 10 o|o.—Ayerza, Cullen y Seoane. 53507 jn12

Bebederos y tanques—35 bebederos hacienda 36" y 48" y 20 tanques australianos, 40 tanques y represas de 500, 1000, 1500 y 2000 litros, en nuestra casa, 185 Defensa 193.
El **lunes 13 de junio**, á las 3 de la tarde, se rematarán en detalle por cuenta de un adelanto. Seña, 20 o|o. Comisión, 10 o|o.—Ayerza, Cullen y Seoane. 53508 jn12

ADOLFO CALVETE

Linda casita en Belgrano, cerca de tranvías eléctricos.
El **domingo 19 de junio**, á las 4 de la tarde, remataré la casita calle Conde 1046 que se compone de dos amplias habitaciones, cocina, w. c., corredores, aguas corrientes, gas, etc.; su terreno mide 8.70 metros de frente por 21.87 metros de fondo en el costado NO. y 21.99 metros en el costado SE. Base definitiva, 3500 $. Barrio todo de edificación moderna. Exigiré 8 por ciento de seña y 2 por ciento de comisión. Otros informes á mis escritorios, Cangallo 442 ó Amenábar 2035.—Adolfo Calvete. jn12

En 80 mensualidades, sin interés, en Llavallol. 25 lotes de terreno de dimensiones ideales. A sólo 20 minutos de la estación Constitución. Terrenos altos y parejos que lindan con la escuela agronómica de Santa Catalina.
El **viernes 24 de junio** (fiesta), á las 3 de la tarde, remataré sobre los mismos terrenos, estos 25 lotes de dimensiones que varían entre 303 varas cuadradas y 413 varas cuadradas 90 cada uno. Distan pocas cuadras de la Cervecería Bieker, de los proyectados talleres del F. C. S. y de varias líneas de tranvías eléctricos proyectadas, estando en construcción sobre uno de sus frentes, sobre la Avenida Santa Catalina, el eléctrico de Otto Franke. Estos terrenos están situados en la manzana comprendida por la Avenida Santa Catalina y los bulevares España, R. Santamarina y Del Centenario. Distan 11 cuadras justas y garantidas de la estación. Base, 4 pesos el lote por mes. Exigiré en el acto del remate 2 mensualidades y el 2 por ciento por mi comisión. Venta con títulos perfectos. Las mensualidades deberán pagarse el 10. al 10 de cada mes, en el Banco Industrial Argentino, San Martín 128. Pídanse planos y detalles completos en mis escritorios, Cangallo 442 y Amenábar 2035.—Adolfo Calvete.
53456 jn12

V. S. Lobato & Ca.

CASAS

Central. De gran renta. Con cédulas Talcahuano 447|51|55, entre Corrientes y Lavalle. A un paso de los tribunales y del teatro Colón. Uno de los puntos culminantes del centro de la ciudad, pues allí se reune todo lo de mayor significación con que cuenta esta. Su inmediación al palacio de justicia, señalado como el centro y el eje de esa zona le aseguran una constante valorización y una alta renta. Se trata de una propiedad moderna, edificada á todo costo, constituída por dos almacenes en la planta baja y diez casas de familia distribuídas en cinco pisos. Base, 260.000 $, incluso una hipoteca de 150.000 cédulas serie L, á la par, con la que cargará el comprador. Renta garantida, $ 36.000 anuales lo que representa un interés del 14 por ciento. Título perfecto. Ad corpus.
El **miércoles 15 de junio**, á las 4, en nuestro salón de ventas, San Martín 42.
Mide 15.36 varas por 36.67 y un pequeño martillo en contra, todo lo que hace una superficie de 400 varas cuadradas, más ó menos. El edificio como se ha dicho se compone de dos amplios almacenes en la planta baja y diez casas de familia distribuídas en cinco pisos, dos en cada uno, compuestas las de la derecha de siete piezas principales y dos de servicio, las de la izquierda cinco piezas, un baño, etc. Además en sexto piso un departamento de tres piezas, baño, etc. Seña, 8 por ciento. Comisión, 2 por ciento. Informes San Martín 48.—V. S. Lobato y Ca.
51988 m31

Cuatro petit hoteles—En Belgrano— Mendoza 3112, 3124, 3132 y 3142 entre Zapiola y Freire. Cuatro hermosas casas nuevas. Construcción lujosa de primer orden, en la que todos los materiales empleados son de la mejor calidad, no habiéndose omitido un solo detalle que pudiese contribuir á presentar un conjunto de propiedades con todo el confort, lujo y comodidades que caracterizan la elegante arquitectura moderna. Como ubicación no necesita elogios: el prestigio de la localidad es tal, puede decirse, proverbial; el sinnúmero de chalets y palacios que la hermosean le han impreso un sello de elegancia, siendo hoy considerada como el faubourg más aristocrático, cómodo y bonito de los alrededores de la ciudad. Base, 22.000 $ cada casa, pudiendo pagarse el importe 20 por ciento al contado, 35 por ciento á un año y 35 por ciento á dos años con hipoteca de la misma propiedad é interés del 6 por ciento anual. Haciendo uso del plazo las escrituras deberán ser otorgadas por el escribano señor Eusebio Jiménez. Si se paga al contado el comprador puede elegir el escribano. Título perfecto. Ad corpus. Llave en mano.
El **domingo 19 de junio**, á las 3.30 de la tarde. La primera casa mide 10 varas por 40 y las otras 10 por 50. La núm. 3112, se compone de planta baja: vestíbulo, escritorio, sala, comedor, antecomedor, hall, toilette, cocina, antecocina y w. c. para servicio. Planta alta: cuatro dormitorios, hall, cuarto de baño, dos piezas para servicio y galería. Las otras tres se componen de planta baja: sala, escritorio, comedor, hall, antecomedor, baño, cocina, antecocina y w. c. para servicio. Planta alta: 4 dormitorios, hall y baño. Subsuelo: 2 piezas para servicio, depósito, cocina y baño con w. c. Tiene jardín al frente con verja de material y hierro. El frente es moderno imitación piedra con dos balcones y una gran ventana balcón. Detalles de la edificación: es en cal con tirantería de hierro, cielos rasos de yeso, pisos pino tea, hall y vestíbulos con paneaux de roso, escaleras y carpintería exterior de cedro. Los frentes vestidos de baldosas blancas con bañaderas, bidet, lavatorios y cañerías para el servicio de agua caliente y fría, vestíbulos, patios y galerías de mosaico, cocina con económica revestida de baldosas blancas é intermediario para el servicio de agua caliente para el baño, cloacas internas, jardín al frente y al fondo, luz eléctrica y muchos otros detalles que se apreciarán visitando la propiedad, lo que puede hacerse durante todo el día. Seña, 8 por ciento. Comisión, 2 por ciento. Informes San Martín 48.—V. S. Lobato y Ca.
52620 jn9

Judicial. Cannig 2014, 2020, 2026, en-tre Paraguay y Guatemala. Un negocio interesante y que se adapta á distintos destinos, tanto para establecer una industria como para disfrutar de la renta que puede producir, ó bien la construcción de un grupo de casas que dada su importante ubicación, redituarían un enorme interés. Un gran galpón y cuatro departamentos para familia. Orden del señor juez doctor Federico Helguera, secretaría Klappenbach, en la testamentaría de don Juan Ghesi. Base 50.000 pesos. Título perfecto.
El **domingo 19 de junio**, á las 3.30 de la tarde. Mide 18 metros por 50.60 á un lado y 47.95 al otro (20.78 varas por 58.43 y 55.36). El edificio consta de en la planta baja de dos departamentos compuestos de sala, una habitación, otra pequeña, cocina, w. c. y patio. Al fondo un espléndido galpón de material, techo de dos aguas de hierro galvanizado y un gran sótano que comprende casi toda la extensión del galpón. Patio empedrado, pozo semisurgente y portón de entrada. En altos dos casitas compuesta cada una de sala y escritorio á la calle, otra habitación, cocina y w. c. Recomendamos una visita. Seña, 8 por ciento. Comisión, 2 por ciento. Informes, San Martín 48.—V. S. Lobato y Ca.
52624 jn5

Judicial. En Palermo. Una linda ca-sita en una de las ubicaciones más interesantes de ese barrio, con todos los elementos de progreso á la mano. Construcción sólida y en perfecto estado. Darragueira 2484 entre Charcas y Güemes. A una cuadra de Santa Fe y tres de los portones. Base, 10.666.66 $. Orden del señor juez doctor Federico Helguera, secretaría, Klappenbach, en la testamentaría de don Juan Ghersi. Título perfecto.
El **domingo 19 de junio**, á las 4 de la tarde. Mide 8.66 metros por 24.42 al SO., 23.74 al NE. y 8.76 en el contrafrente (10 varas por 28.20, 27.41 y 10.11). Sala, dos habitaciones, amplia cocina, baño y w. c. Cielos rasos y pisos pino tea, puertas y ventanas de cedro, celosías, patio de mosaico, pozo semisurgente con bomba, etc. Puede visitarse. Seña, 8 por ciento. Comisión, 2 por ciento. Informes San Martín 48.—V. S. Lobato y Ca.
52625 jn5

Judicial. Darragueira 2490 entre Charcas y Güemes. Sobre los portones y á una cuadra de Santa Fe. Con adoquinado pago y al lado del tranvía. Casita cuyo terren opermite ampliar su construcción. Base, 4666.66 $. Orden del señor juez doctor Federico Helguera, secretaría Klappenbach, en la testamentaría de don Juan Ghersi. Título perfecto.
El **domingo 19 de junio**, á las 4 de la tarde. Mide 8 metros por 14.47. (9.24 varas por 16.70)). Tiene dos buenas habitaciones, cocina y w. c. Cielos rasos yeso, pisos de madera, patio de baldosa, pozo, etc. Puede visitarse. Seña, 8 por ciento. Comisión, 2 por ciento. Informes San Martín 48.—V. S. Lobato y Ca.
52926 jn5

Por orden del Banco El Hogar Argen-tino. Dos casas y un lote de terreno en el centro de Flores, en uno de los parajes más interesantes de esa localidad. Título perfecto. Venta al contado.
El **lunes 24 de junio** (fiesta), á las 2 de la tarde. Casa Directorio 2301 al 2305 esquina Membrillar. Mide 13.51 varas á Directorio por 25.88 de fondo y frente á Membrillar. Edificio nuevo, en cal, preparado para altos, compuesto de gran salón de negocio con sótano, puertas de hierro y vidrieras con cortinas metálicas, una pieza grande, otra de madera, cocina y w. c. Cielos rasos concreto, pisos pino de tea, patio de mosaico, aguas corrientes. Renta 120 $. Base, 5600 $. Ad corpus.
Casa Directorio 2311 entre Membrillar y Rivera Indarte. Mide 18.70 varas á Directorio por 36.70 de fondo, teniendo una salida con frente á Membrillar de 10.82 varas. Su edificio sólido consta de dos salas al frente, ocho habitaciones, baño, cocina y w. c. Pisos pino de tea, galerías con pisos de concreto, jardín, aguas corrientes y en el frente á Membrillar verja de material y hierro. Base, 6350 $. Ad corpus. Terreno calle Membrillar 355 entre Directorio y Convención, mide 14.98 varas por 26.02. Hay un galpón de madera y cinc, aguas corrientes y verja de material y hierro al frente. Base, 1600 $. Seña, 8 por ciento. Comisión, 2 por ciento. Informes San Martín 48.—V. S. Lobato y Ca.
53198 jn10

Rioja 821 entre Independencia y Esta-dos Unidos. El verdadero centro de actividad de esa importante calle y donde las construcciones modernas se suceden. Una casa moderna muy bien construída, con materiales de primer orden, muy aireada y que se adapta tanto para habitación como para renta. Base, 20.000 $, pudiendo pagarse el importe tercera parte al contado, tercera parte á un año y tercera parte á dos años, con 8 por ciento. Título perfecto. Ad corpus.
El **domingo 19 de junio**, á las 2.30 de la tarde. Mide 9.50 varas por 33. Su edificio consta de sala con frente imitación piedra y dos balcones, gran comedor, tres dormitorios, baño y cocina revestidos de azulejos blancos, w. c. en planta baja para servicio en altos, pileta para lavar, cielos rasos de yeso decorados, pisos pino de tea, puertas y celosías de cedro, patios de mosaico, servicio de agua caliente para el baño, cloacas, gas, aguas corrientes, etc. Puede visitarse de 12 á 1. Seña, 8 por ciento. Comisión, 2 por ciento. Informes San Martín 48.—V. S. Lobato y Ca.
53197 jn10

Vera 1909 al 25, esquina Malabia— Con ambos frentes adoquinados y ya pagos. En esa esquina de interesantes dimensiones, á una cuadra de Canning y de Triunvirato. Una casa de familia, moderna y bien edificada. Base, 9000 $. Título perfecto. Ad corpus.
El **domingo 19 de junio**, á las 4.30 de la tarde. Mide 9 varas por 37.41.
Edificio en cal, consta de tres salas, cocina y w. c. Tiene cielos rasos de yeso, pisos pino tea, patio de mosaico, carpintería de cedro, etc. Seña, 8 por ciento. Comisión, 2 por ciento. Informes, San Martín 48.—V. S. Lobato y Ca.
53448 jn12

Cuyo 3086, entre Ecuador y Bermejo. Con adoquinado pago al frente. En barrio interesante y que adelanta cada día. Una casa propia para entrar á habitarse ó disfrutar de la renta que puede producir. Base, 12.000 $. Título perfecto. Ad corpus. Llave en mano.
El **domingo 19 de junio**, á las 2.30 de la tarde. Mide 10 varas por 23 á un lado y 22 al otro. Su edificio consta de sala, cuatro dormitorios, dos cocinas y w. c. Cielos rasos de yeso, pisos pino de tea, patios de mosaico, pileta, cloacas, agua corriente, etc. Puede visitarse de 1 á 4. Seña, 8 por ciento. Comisión, 2 por ciento. Informes San Martín 48.—V. S. Lobato y Ca.
53444 jn12

En el centro de Flores. Venta como judicial por división de condominio entre los herederos de Delfino. Una sólida casita para habitación ó renta. Lafuente 461 entre Directorio y Convención. A cuatro cuadras de Rivadavia media de Directorio y una al centro de San Pedrito. Base, 5000 $. Renta 55 $. Título perfecto. Ad corpus.
El **domingo 19 de junio**, á las 4 de la tarde. Mide 10 varas por 17. Su edificio consta de tres piezas, cocina y w. c. Cielos rasos, pisos de tabla, galerías sobre columnas de hierro, pozo de balde, etc. Puede visitarse. Seña, 8 por ciento. Comisión, 2 por ciento. Informes, San Martín 48.—V. S. Lobato y Ca.
53447 jn12

Arturo Etchegaray

Lote de estancia La Angelita y lote de estanzuela en la Pampa Central, entre las estaciones Naicó y Quehué y sobre la estación Kilómetro 328, desvío Luro, del FC. Sud, y 90, á 38 kilómetros de Santa Rosa por jurisdicción tercera fracción A, parte de los lotes 11 y 12 Tierra inmejorable para el cultivo del trigo, cebada, avena, maíz y alfalfa, agua dulce de primera calidad de 8 á 10 mestros, con línea directa al puerto de Bahía Blanca, del que sólo dista 328 kilómetros y asegura la fácil salida de sus productos. Base comprobatoria, 45 $ la hectárea con grandes facilidades de pago.
El **miércoles 6 de julio**, á las 2 de la tarde, en mi casa en Buenos Aires, calle Cangallo 472, procederé á la venta de los dos lotes, cuyo detalle es el siguiente:
Estancia La Angelita, 3400 hectáreas de las cuales 1500 hectáreas de monte limpio, de grandes árboles de caldén de fácil explotación, pues está rodeada de aserraderos y 2000 hectáreas de riquísimo campo para agricultura con un potrero de 2100 hectáreas, alambrado, jagüeles, población de tres piezas, etc. Lindando por el norte con San Huique, del doctor Pedro O. Luro, por el sur con la colonia del doctor Adolfo Rueda, Lucio Gordillo y Ledesma, por el este con Juan Stoesel y por el oeste con A. Roca.
Estanzuela, 600 hectáreas á 200 metros de la estación Desvío Luro, de campo especial para agricultura, con alambrados fiscaleros por dos costados, libre de monte. Linda por el norte con A. Roca, por el sur con P. Arnero y D. Caña, por el este con la colonia del doctor Adolfo Rueda y por el oeste con el aserradero del doctor Pedro O. Luro.
Condiciones de pago: 10 por ciento al firmar el boleto, 20 por ciento al escriturar, 30 por ciento á un año, 30 por ciento á dos años con el 7 por ciento de interés anual y pagaré hipotecario, al que abone al contado 2 por ciento de descuento anual sobre las cantidades á plazos. Para revisarlo ir por estación Kilómetro 328, Desvío Luro, FC. Sud, en donde el doctor Pedro O. Luro, administrador del aserradero señor Martí, les procurará los medios de locomoción para hacerlo y facilitará á los interesados los medios de efectuar una inspección completa. Títulos perfectos. Comisión, 2 por ciento al comprador. Por planos y más detalles á mi casa calle Cangallo 472, Buenos Aires, ó al administrador del aserradero señor Martí, en el Desvío Luro, estación Kilómetro 328.
—Arturo Etchegaray.
53093 jn9

Magnífico Stud, calle Ushuaia entre Migueletes y Blandengues, á una cuadra de la Avenida Vertiz, frente al Tattersall del Hipódromo Argentino y á un paso de dicho hipódromo, con doble línea de tranvías eléctricos, edificación hecha á todo costo y con todo el refinamiento moderno para esta clase de caballerizas. Base de venta: 30.000 $ que reconoce en hipoteca el 9 o|o, el resto mitad al contado, mitad á un año, con 6 o|o de interés anual. Renta, 550 $ mín. mensuales.
El **miercoles 22 de junio**, á las 3.15 de la tarde, en el mismo stud procederé á la venta de la propiedad arriba indicada cuya superficie y detalle es el siguiente: 19.09 metros de frente al NO., por 48.95 metros de fondo en el costo NE., 42.25 metros en el costado SO., teniendo en el contrafrente al SE., 20.20 metros. Su edificio: stud, 14 magníficos boxes, comedor y cocina de peones, baño, estercolero y cuarto de raciones; en alto dos dormitorios de peones y depósito de pasto. Casa-administración, un gran chalet compuesto de escritorio, comedor, ante comedor, cocina y ante cocina y en la parte alta 3 dormitorios, cuarto de baño, w. c., todo con instalación completa de gas acetileno. Condiciones de pago: 30.000 $ en una hipoteca al 9 o|o que vence en octubre de 1910, renovable por 3 años y el resto mitad al contado y mitad á 1 año, con 6 o|o de interés y pagaré hipotecario. Títulos perfectos. Posesión inmediata. Seña, 10 o|o. Comisión, 2 por ciento. Por planos y más detalles, á mi casa, Calle Cangallo 472.—Arturo Etchegaray.
52933 jn8

Avenida Vertiz esquina Ushuaia—Es-pléndida esquina de 25.98 metros, ó sean 30 varas de frente á Avenida Vertiz por 60.62 metros, ó sean 70 varas de fondo con frente á Ushuaia, teniendo en el fondo costado SE. un martillo á su favor de 8.66 metros, ó sean 10 varas por 12.99 metros, ó sean 15 varas, total 1.687.40 metros, ó sean 2.250 varas cuadradas. Terreno de dimensiones ideales, ya sea para una casa-quinta ó para un stud frente al Tattersall del Hipódromo Argentino y calle por medio con el terreno del Haras Ojo de Agua, con doble vía de tranvías eléctricos. Insuperable situación. Gran porvenir, rápida valorización. Base de venta, 20 $ mín. la vara cuadrada. Mitad al contado y mitad á seis meses, con pagaré hipotecario y 6 por ciento de interés anual.
El **miercoles 22 de junio**, á las 3 p. m., en el mismo terreno, donde estará la bandera. Títulos perfectos. Seña, 10 o|o. Comisión, 2 o|o á cargo del comprador. Por más detalles y planos, á mi casa, calle Cangallo 472.—Arturo Etchegaray.
52934 jn8

A. LOPEZ y Ca.

La renta en la Boca. Tres casas en te-rreno de 369 varas cuadradas, calle Presidente números 537 al 539, entre las de Hernandarias é Iralad 150 metros de la gran ribera del Riachuelo, próximas á recibir los beneficios del ensanche y del gran puente del Sarratti del Sur que va á unir las dos riberas, á la misma distancia de la importante Avenida Patricios. La propiedad puede visitarse á cualquier hora del día. La renta se calcula en 250 $ por mes. Títulos perfectos. Base real, 15.000 $. Mitad al contado y el resto de uno á dos años de plazo con interés del 7 por ciento anual.
Detalles de las casas: Al frente casa de material, negocio á la calle con puertas de cedro, zaguán con puerta cancel, sala grande, dos piezas más, pisos pino de tea, mármoles, cocina y demás accesorios. En el medio del terreno un departamento de dos salones de buena madera, tirantería sólida, con galerías en sus altos, caños, cocinas, etc., etc. En el fondo casa mixta con sólidos muros de material, hierro galvanizado en el techo madera de buena clase, cielos rasos, piso de pino tea, galerías, formando esta casa cuatro grandes piezas con cuatro cocinas. Está elevada bastante del suelo, formando en el mismo un espacio considerable, que con dos tabiques de madera se convierte en cuatro piezas más ó en un pequeño taller de industria ó en un depósito de mercaderías.
Todo el patio es de mosaico, cloacas, cuarto de baño, gas, tres piletas, adoquinado pago, buena vereda, barrio de gran porvenir donde no se encuentra una sola pieza desalquilada.
El **domingo 19 de junio**, á las 4 de la tarde. Seña, 8 por ciento. Comisión, 2 por ciento. Más datos, Olavarría 896, Boca, de 8 á 11 de la mañana.
29401 jn12

CASAS

Ayacucho 964 y 966. Entre Paraguay y Charcas. Una sólida finca de altos y bajos para habitación y renta, constituída por dos cómodas casas para familia. Su situación evidente excusa comentarios, sabiéndose que es la parte más interesante del barrio norte, á dos cuadras de Callao y de la plaza Rodríguez Peña y á una de la Avenida Santa Fe y Córdoba. Base, 46.000 $. Del precio puede quedar en hipoteca 15.000 $ hasta febrero de 1911 con 7 por ciento de interés anual.
El **jueves 16 de junio**, á las 3 de la tarde, en nuestra casa, 318 San Martín 326.
Mide 9v47 por 31v87 de fondo y 8v42 en el contrafrente. Tiene un buen frente pintado al óleo, con balcones y celosías. Planta baja: zaguan con mosaicos y cancel, siete habitaciones, pieza de baño con revestimientos, cocina, lavadero, dos patios con mosaicos, etc. Los altos con escalera de mármol y cedro, tiene vestíbulo con mosaicos y es igual á la anterior. Cielos rasos de yeso, pisos interiores de pino de tea, muros empapelados, puertas de cedro y celosías. Está renta ción pintadas y se entregarán llave en mano. Pueden visitarse de 9 á 11 y de 2 á 3. Títulos perfectos.—Corvera y Peralta Martínez.
52699 jn5

Judicial. Uruguay 790. Entre Córdo-ba y Viamonte, es decir, en la parte más central y opulenta del barrio norte, donde la arquitectura moderna exhibe sus mejores obras. Allí vendemos un terreno de medidas superiores que contiene una casa antigua, que mientras no se remplace por la construcción que corresponde al sitio, produce renta.
A dos cuadras del palacio de los tribunales y de las plazas Lavalle y Libertad, del teatro Colón, escuela General Roca y muchos otros grandes edificios públicos y privados. Orden del señor juez doctor Quesada, secretaría de Martínez. Testamentaría de doña Máxima Rodríguez. Base, 38.000 $ ó sea las dos terceras partes de la tasación.
El **domingo 19 de junio**, á las 3 de la tarde, en la misma propiedad.
Mide 7m794 (9 varas) por 30m31 (35 varas). Consta de zaguán con mosaicos y cancel, nueve habitaciones, pieza de baño, cocina, dos patios con mosaicos, etc. Seña, 8 por ciento. Comisión, 2 por ciento. Informes, 318 San Martín 326.—Corvera y Peralta Martínez.
52639 jn5

En el Rosario—
La más soberbia esquina de la ciudad. Lo que en esta capital significa Reconquista y Bartolomé Mitre; es decir, el sitio de los bancos, del más extenso movimiento comercial. La esquina San Martín y Córdoba, frente por frente á los Bancos de la Nación y Británico, rodeada de las demás instituciones similares y ocupada por diversos comercios que permiten obtener de ella versos momentos, y tratándose de un edificio antiguo, renta de 3000 $ mensuales de renta. Venta por división forzosa de condominio, entre herederos mayores. Base 450.000 $. Mitad al contado y mitad á 6 y 12 meses de plazo con garantía hipotecaria é interés de 6 o|o anual. Ad corpus.
El **jueves 23 de junio**, á las 3, en nuestra casa, 318 San Martín 326.
Mide 30 varas de frente á San Martín, números 803 al 817, por 30 á Córdoba, números 991 á 999 con 900 varas cuadradas, en las que por su situación única cabe el edificio de varios pisos, y de producción más elevada. Desde tiempo anterior, reconoce un contrato que el comprador podrá rescindir á poco costo, si lo desea. Por este contrato la renta se establecerá en 2200 $ al mes, ó sea 26.400 $ al año. Con obligaciones de mejoras, conservación é impuestos á cargo del inquilino. Rije hasta 1914 y la indemnización por rescisión disminuye en cada año transcurrido. Los arrendatarios actuales pagan 3.400 $ al año. Está ocupado por el café Paulista, la agencia Ereñú, la casa de Novedades de Poletti, otra casa de confecciones, de Jigena y Lejarza, y como en los sitios más céntricos de la capital federal, hay además de un restaurant, un salón de venta de tabacos y lustre de calzados. Este detalle sólo dice lo que la gran esquina significa. Ponemos á disposición de los interesados el contrato, que, como se verá, permite disponer de la casa en seguida. Títulos perfectos.—Corvera y Peralta Martínez.
52393 jn3

Rodríguez Peña 625 y 633—
En conjunto forman estas dos casas un terreno excepcional, 17.58 varas por 14. Separadamente, son pequeñas casitas, que aunque antiguas, pueden mantener una renta conveniente. Creemos aunque se ofrecen por separado, vale pensar en la adquisición total para realizar ahí una nueva obra en consonancia con el gran barrio en que se hallan, sobre Callao, á un paso del Salvador, en medio del más extenso núcleo de edificación moderna.
El **jueves 16 de junio**, á las 3, en nuestra casa, 318, San Martín, 326.
RODRIGUEZ PEÑA 633.—Mide 8 varas por 14. Tiene dos pisos, en ambos cinco habitaciones y dependencias, que permiten alquilarse por separado. Base, $ 21.000.
RODRIGUEZ PEÑA 625.—Tiene 9.58 varas por 14. Cinco piezas y dependencias. Base, pesos 19.000.
Estas ventas son ad corpus. La edificación de la casa lindera al norte del número 633, que se efectuará en breve, dará á esta finca ventajas para su futura transformación. Título perfecto. Horas de visita: de 10 á 12.—Corvera y Peralta Martínez. 52887 jn

Casa Perú 687—Buena y sólida. Co-mo situación, es lo más central que puede ofrecerse, pues sólo dista 5 1|2 cuadras de la Avenida de Mayo y en cuanto á esa calle destinada á convertirse en un soberbio bulevar, mediante el ensanche que se está efectuando en la acera opuesta á la que ocupa esta finca, es hoy la de mayor importancia de ese barrio y su valor se acentuará cada vez más. Base, 27.000 $. Ad corpus.
El **miércoles 22 de junio**, á las 3, en nuestra casa, 318 San Martín 326.
Mide 9m50 por 26v35. Tiene buen frente pintado al óleo, con balcones y celosías, zaguán con mosaicos y cancel, siete habitaciones con cielos rasos de yeso y pisos de pino de tea, dos patios, dos habitaciones de madera y pieza de baño, amplio sótano, etc. Título perfecto.—Corvera y Peralta Martínez.
53345 jn11

Belrano y Entre Ríos. Judicial. La es-quina más importante al norte, sobre Belgrano núms. 1802 á 1820 y al este sobre Entre Ríos núms. 401 á 435. Es la finca ocupada desde muchos años atás por la confitería La Continental y por otros negocios y casas, cuya superficie total 1242.26 varas cuadradas ofrece condiciones de orientación inmejorables para grandes construcciones de renta que corresponde levantar en estos sitios de la ciudad que son al propio tiempo que centrales eje de bulevares principales y puede decirse portadas de unión del gran centro, con los barrios más densamente poblados, de las familias, de comercio y de industrias. Es la que ofrecemos, una venta excepcional. Orden del señor juez doctor Luis Ponce y Gómez, secretaría de Fernández, en los autos por división de condominio entre los hijos menores de doña Cristina Lahourcade de Durañona y sus tíos doña Elisa, don Antonio N. y don Manuel Durañona
Tasación, 573.401,40 $. Base, dos terceras partes, 382.267,60 $.
El **martes 28 de junio**, á las

PUBLIO C. MASSINI & Ca.

LAVALLE 1141 Á 1143

ENTRE CERRITO Y LIBERTAD

Ubicación de primer orden; el gran barrio moderno; 100 metros del teatro Colón, y una cuadra del Palacio de los Tribunales. Mide 11.48 varas por 47. Edificio amplio y moderno; consta de dos pisos y en la planta baja salón de negocio. BASE $ 140.000, A PLAZOS.

El Miércoles 22 de Junio, á las 3 p. m.

EN NUESTRA CASA, SAN MARTIN 81

Informes, en nuestras oficinas.

Publio C. Massini & Ca.

CASAS

Lujoso petit hotel, recién construído. Rodríguez Peña 434, entre Corrientes y Lavalle. Ubicación excepcional; barrio cuya importancia no necesita elogios para probar lo inmejorable de la ubicación. A sólo una cuadra de la gran avenida Callao, cuatro del teatro Colón y tres del Palacio de Justicia. Un lujoso y elegante petit hotel con todos los detalles de lujo y de confort. Edificio de dos pisos y subsuelo, construído con materiales selectos y escogidos, con todos los detalles de lujo, admirablemente distribuído y en la siguiente forma: PLANTA BAJA: Gran entrada de mármol blanco, puerta de calle y cancel de roble, con cristales biselados, sala, hall con vitraux, antesala, comedor, antecomedor, toilette, vestíbulo, guardarropa, pasaje y patio. PISO ALTO: Cinco dormitorios, baño, toilette con instalaciones completas, pasaje y corredor. SUBSUELO: Escritorio, billar, hall, bodega, cocina, antecocina, todo revestido de azulejos, dos piezas de servicio, guardarropa, baño, carbonera, escalera independiente para el servicio, que conduce del subsuelo á la pieza de lavar, á la azotea y á los demás pisos. Instalaciones completas de luz eléctrica, gas, agua caliente y fría. Todos los pisos principales son de parquet, mosaicos austriacos, instalación interna de teléfonos, en una palabra, con todos los detalles del confort moderno. Base muy íntima, 70.000 $, pagadero mitad al contado y mitad á un año con 8 o|o de interés.

El **miércoles 22** de junio, á las 3 de la tarde, en nuestra casa, San Martín 81, venderemos este lujoso petit hotel que recomendamos se visite de 3 á 5 p. m. y de 8 á 10 de la noche, que estará toda la casa iluminada. Títulos perfectos. Seña, 8 por ciento. Comisión, 2 por ciento. Más datos en nuestras oficinas, San Martín 81.—Publio C. Massini y Ca. 52479 jn4

Lavalle 1141|43, entre Cerrito y Libertad. Codiciada ubicación el gran barrio moderno, 30 varas de la plaza Lavalle, 100 metros del teatro Colón y 1 1|2 cuadras del palacio de los tribunales de justicia; allí los resultados de cualquier destino son brillantes y es el mejor momento de hacer buena compra, pues el negocio con preferente atención que merece. Sus medidas constituyen por sí solas un gran elogio. 11 varas 48 por 47. Ad corpus. Su edificio amplio de dos plantas está conservado en perfecto estado y hay ofertas de más de 1600 $ mensuales de alquiler con contrato, lo que no se ha aceptado para poder vender llave en mano. Consta en la planta baja de salón de negocio, comedor, cinco dormitorios, pieza de servicio, baños, cocina, patios, etc., en los altos una cómoda casa-habitación con diez piezas y toda clase de dependencias. Puede visitarse en todo momento. Venta absolutamente resuelta con la definitiva base de 140.000 $. Reconoce una hipoteca de 30.000 cédulas nacionales K.

El **miércoles 22 de junio**, á las 3 de la tarde, en nuestra casa, San Martín 81, venderemos esta propiedad que recomendamos sin reservas en la más completa seguridad de que resultará un excelente negocio para quien la adquiera. Títulos perfectos Seña, 8 por ciento. Comisión, 2 por ciento. Más datos en nuestras oficinas, San Martín 81.—Publio C. Massini y Ca. 52477 jn4

Cangallo 3660, entre Bulnes y Sadi Carnot, muy buen barrio de mucho porvenir, todo edificado de casas modernas, adoquinado al frente; mide 10 varas por 30 de fondo y consta de lujoso compuesto de ocho piezas y en buen estado de conservación, tiene todas las dependencias necesarias. Venta con la ínfima base de 20.000 $.

El **domingo 19 de junio**, á las 4 p. m., en la misma propiedad, venderemos esta bien ubicada casa. Títulos perfectos. Seña, 8 por ciento. Comisión, 2 por ciento. Más datos, San Martín 81.—Publio C. Massini y Ca. 52852 jn7

Casa en Belgrano. Calle Blanco Encalada 3019, esquina á la Avda. del Tejar, con adoquinado pago, vereda ancha, muy buen barrio, á un paso de la plaza Castelli, de la estación Belgrano, ferrocarril Rosario y de la Avenida Crámer, con adoquinado y tranvías. Mide la casa sola 12 varas 05 de frente por 34 varas 51 de fondo; contiguo á la propiedad hay un espléndido jardín, con árboles grandes, glorieta, etc., lo que forma en conjunto con la casa una superficie de 729 varas 96. El edificio en perfecto estado de conservación se compone de frente de mármol, con dos balcones, espaciosa sala, tres dormitorios, gran comedor, cuarto de baño con instalación y servicio de agua caliente, sótano, cocina con estufa inglesa y gas, dos cuartos de servicio y dependencias, cielos rasos ricamente adornados, carpintería de cedro, terraza con techo de vidrio y piso de mármol, aguas corrientes, gas é instalaciones eléctricas. Base muy íntima 16.000 pesos, pagadero mitad al contado y mitad á un año con garantía hipotecaria y 7 por ciento de interés.

El **domingo 19 de junio**, á las 3 p. m., en la misma propiedad, venderemos esta buena casa que recomendamos se visite, lo que puede hacerse de 10 a. m. á 1 p. m. y de 2 á 5 p. m. todos los días. Títulos perfectos. Seña, 8 por ciento. Comisión, 2 por ciento. Más datos en nuestra casa, San Martín 81.—Publio C. Massini y Ca. 53128 jn9

Casas por mensualidades. Once lindas casitas en Vélez Sársfield (Floresta), próximas á los Nuevos mataderos, con frente á las calles Fonrouge, Irigoyen y Bragado, á 50 metros del adoquinado y tranvía del bulevar Provincias Unidas, barrio de progresos rápidos, todo edificado de casas nuevas. Venta resuelta con la muy ínfima base de 40 $ cada una la mensualidad, en 120 mensualidades, sin interés, dándose posesión y escritura desde el primer momento con sólo el pago de tres mensualidades de garantía y tres más para escriturar por ante el escribano señor José Resta. Consta cada casa de tres y cuatro piezas principales con todas las dependencias necesarias, muy bien construídas, nuevas y adquiladas de 30 á 55 $, lo que permitirá adquirirlas con la insignificante desembolso mensual. Miden de 10 varas por 20 á 10 por 53.

El **domingo 19 de junio**, á las 2 p. m., en las mismas propiedades, venderemos estas once casas que constituyen la más propicia oportunidad para resolver el famoso problema «la casa propia». Títulos perfectos. Las mensualidades deberán oblarse en el Banco Español Argentino. Los que abonen al contado gozarán de un 15 por ciento de descuento. Comisión, 2 por ciento. Más datos en nuestras oficinas San Martín 81.—Publio C. Massini y Ca. 53122 jn9

Casa 24 de Noviembre 749, entre Independencia y Méjico, muy buen barrio con todo clase de adelantos; adoquinado pago al frente. Mide 10 varas de frente por 48.50 (ad corpus). Consta de sala, 14 habitaciones y dependencias en buen estado de conservación. Base, $ 16.000 pagarse mitad al contado y mitad á un año de plazo, con 7 o|o de interés y garantía hipotecaria.

El **domingo 19 de junio**, á las 2 p. m., en la misma propiedad. Puede visitarse en todo momento. Títulos perfectos. Seña, 8 o|o. Comisión, 2 o|o. Más datos y planos en nuestras oficinas, San Martín 81.—Publio C. Massini y Ca. 58493 jn12

TERRENOS

En Mar del Plata—Lo más valioso y mejor ubicado de esa importantísima ciudad moderna, 2500 varas cuadradas divididas en 6 lotes de especiales dimensiones, manzana 83, dando frente á las calles Rivadavia, Belgrano y Santa Fe, á sólo 2 cuadras del Bristol, y 3 de la plaza América y Rambla y 4 de la plaza Colón, ó lo que vale decir lo mejor de lo mejor entre grandes y modernas construcciones y á pocos metros de todo lo más importante. Las construcciones de madera, menos las que dan á la calle Santa Fe no entran en la venta. Venta como judicial, por cuenta y orden de los herederos de don Juan Cañás, todos mayores de edad. Sin base, á tanto la vara cuadrada, á pagarse 40 por ciento al contado, 30 por ciento á un año y 30 por ciento á dos años, con garantía hipotecaria y 7 por ciento de interés, pagaderos por semestres adelantados.

El **miercoles 15 de junio**, á las 3 p. m., en nuestra casa San Martín 81, venderemos estos espléndidos 6 lotes que son los únicos disponibles allí. Títulos perfectos. Seña 8 por ciento. Comisión 2 por ciento. Escrituras ante el señor Romualdo N. Benincasa, calle San Martín 22. Más datos y planos en nuestras oficinas.—Publio C. Massini y Ca. 52120 jl

En Coghlan—8 lotes de terreno con frente á las calles bulevar Congreso, calles Donado, Machain y Mar Chiquita; paraje alto y de gran porvenir, próximos al tranvía y á 2 cuadras de la estación Coghlan. Barrio cuyos progresos se desconocen, día en día y donde la nueva edificación avanza asombrosamente. Medidas ideales, 12 á 14 varas de frente por 27 más ó menos de fondo. Venta sin base, á tanto la vara cuadrada, para vender resueltamente.

El **domingo 19 de junio**, á las 3 p. m., sobre los mismos terrenos, venderemos estos 8 lotes que recomendamos. Escrituras ante el señor Luis M. Lagos. Títulos perfectos. Seña, 8 por ciento. Comisión, 2 o|o. Más datos y planos en nuestra casa, San Martín 81.—Publio C. Massini y Ca. 52853 jn7

En Mar del Plata — La chacra 36, 65.332 varas cuadradas, en un lote, á sólo dos cuadras de la estación del ferrocarril, la parte más alta y de más porvenir, es lo mejor sin subdivir allí. Da frente á las calles 9 de Julio, 132-142 y á la vía del ferrocarril. Venta como judicial, por cuenta y orden de los herederos del señor Juan Cañás, todos mayores de edad. Sin base, á tanto la vara cuadrada, á pagarse 25 o|o al contado, 25 o|o á un año, 25 por ciento á 2 años y 25 por ciento á 3 años, con garantía hipotecaria del mismo terreno y 7 por ciento de interés, pagaderos por semestres adelantados.

El **miercoles 15 de junio**, á las 3 p. m., en nuestra casa, San Martín 81, venderemos esta bien ubicada chacra que para especular es inmejorable. Títulos perfectos. Escrituras ante Romualdo Benincasa. Seña, 8 o|o. Comisión, 2 por ciento. Más datos y planos, San Martín 81. —Publio C. Massini y Ca. 52851 jn7

En Flores—Dos terrenos calle Ferrocarril entre Santander y Lautaro, barrio muy poblado y de gran porvenir. Lotes 13 y 15 de la manzana B, mide cada uno 10 varas de frente por 60 de fondo. Venta sin base, á tanto la vara cuadrada, con opción, pagadero en 6|l mensuales dados sin interés, fáciles condiciones de pago. Títulos perfectos. Seña, 8 por ciento. Comisión, 2 por ciento. Escrituras ante el señor Luis María Lagos. Datos y planos á nuestras oficinas, San Martín 81.—Publio C. Massini y Ca. 53291 jn11

CAMPOS

En La Magdalena. 337 hectáreas de muy buen campo, á sólo 25 cuadras de la estación Alvarez Jonte; todo alambrado y dividido en varios potreros, con población compuesta de casa de 7 piezas, corredor y dependencias, desocupado, listo para entregarse desde ya. Puede visitarse fácilmente, dirigiéndose á los señores Zaroza y Luis Hnos., en la estación Alvarez Jonte. Es lo único en venta allí, por el momento de calidad superior y dada su proximidad, la cual, en razón de su proximidad á los ferrocarriles y por estar rodeado de importantes establecimientos y colonias. Está lindando con los renombrados campos de Malbrán y cualquier precio que se pague resultará barato.

El **miércoles 15 de junio**, á las 3 de la tarde, en nuestra casa, San Martín 81, venderemos este campo de cuyo porvenir nadie puede dudar. Títulos perfectos. Seña, 8 por ciento. Comisión, 2 por ciento. Más datos y planos en nuestras oficinas, San Martín 81.—Publio C. Massini y Ca. 52478 jn4

Chacras en Pehuajó—254 hectáreas, 38 áreas y 82 centiáreas, á 2 1|2 leguas de la estación Francisco Madero, lote número 25 del plano oficial, lindando al NO. con Juan Belloeq, al NE. lote 24, al SE. el 26 y al SO. con el 36. Tierra riquísima; está arrendada hasta que se levante la próxima cosecha, tiene una pequeña población, está alambrada en dos costados. Venta por división de condominio, con la ínfima base de 60 $ la hectárea, á pagarse mitad al contado y mitad á un año de plazo con 7 por ciento de interés con garantía hipotecaria.

El **miércoles 15 de junio**, á las 3 de la tarde, en nuestra casa, San Martín 81, venderemos esta bien ubicada chacra. Títulos perfectos. Seña, 8 por ciento. Comisión, 2 por ciento. Más datos y planos en nuestras oficinas, San Martín 81.—Publio C. Massini y Ca. 52945 jn8

Judicial—20.000 hectáreas en la sección 3a. de la Pampa Central, lotes 13 y 14, fracción C, dividido en 8 lotes de 2500 hectáreas cada uno, lindando con el Meridiano 5o. Sobre la estación Remecó y muy próximo á Guatraché. Venta por orden del señor juez de primera instancia en lo civil Dr. Baires, secretaría del Dr. Meléndez, en el juicio sucesorio de la señora Carolina Plot de Campos y su esposo el general Manuel J. Campos. Tasación 40 $ la hectárea, base dos terceras partes, pesos 26.66 la hectárea, pagadero 1|2 al contado y 1|2 á 1 año con 7 o|o de interés y garantía hipotecaria. Campo de lo mejor de la zona, lindando con los afamados campos de la Compañía de Tierras de Guatraché y con los de don Carlos M. Martínez, todo el perímetro está alambrado y existe un convenio con el ferrocarril Pacífico por el cual se le cede una superficie de terreno para vías y construcción de una estación con la única obligación de subdividir 1000 hectáreas en pueblo, quintas y chacras, lo que dará á un mayor mérito al resto del campo.

El **miércoles 15 de junio**, á las 3 de la tarde, en el teatro Colón de Balcarce, remataré 1600 hectáreas de campo, divididas en 80 chacras, con grandes facilidades de pago, con la base de 150 pesos la hectárea. Dista dos leguas del pueblo de Balcarce, cuyo amplio y bien empleado camino es la prolongación del bulevar González Chaves, linda por una parte con los campos que más fama tienen en esta zona, los campos de Bosch é inmediatos á la estación del mismo nombre del ferrocarril del Sur. Linda por los otros costados con Errecaborde, Rodrigo y otros. Acerca de estos campos por su ubicación y calidad de tierra á que se tenga bien en cuenta su subdivisión en chacras y que venderé por cuenta y orden de sus dueños, por disolución de sociedad, estos campos que están ubicados en el riñón de la zona de cultivo de la papa, donde cada día es más difícil al agricultor encontrar tierra para ubicarse por los crecidos arrendamientos que sus dueños establecen.

El año del centenario trae también para los agricultores que riegan con el sudor de su frente el surco en que han de depositar la semilla, la ocasión de hacerse propietarios con muy poco desembolso. Analícese bien la forma de pago de este remate: 20 por ciento al firmarse las escrituras ante los escribanos Del Río y Rivarola, que deberán otorgarse dentro de los 15 días del remate, 20 por ciento á un año, 20 por ciento á dos años, 20 por ciento á tres años y 20 por ciento á cuatro años, con garantía hipotecaria é interés del 7 por ciento anual, pagaderos por trimestres vencidos. Las cuotas anuales se pagarán en el Banco Español de Balcarce, sucursal central. Títulos perfectos. Posesión inmediata. Seña, 10 o|o. Comisión, 2 por ciento. Los lotes se entregarán medidos y amojonados, pudiendo visitarse el campo por Balcarce, solicitándose al efecto planos en Balcarce, al martillero que en la capital federal en la calle Bolívar 173 al señor Casullo.—Gregorio F. Coronel, Balcarce. 39444 312

En la Región del Campo del Cielo

EN LA PROVINCIA DE SANTIAGO DEL ESTERO

DEPARTAMENTO MATARÁ

18.748 hectáreas divididas en 4 lotes de 4687 hectáreas cada uno.

Campos riquísimos en madera y pastos naturales.

Base ínfima, $ 9 la hectárea. A 2 años de plazo.

El Miércoles 22 de Junio, á las 3 p. m.

En nuestra casa, San Martín 81.

Planos y folletos detallados en nuestras oficinas.

Publio C. Massini & Ca.

Gregorio F. Coronel

80 chacras en Balcarce. A cuatro años de plazo. En la región de la papa, donde se obtiene hasta 80 pesos le cuadra de arrendamiento. En fracciones chicas de 15 á 20 hectáreas, con opción.

El **domingo 19 de junio**, á la 1 de la tarde, en el teatro Colón de Balcarce, remataré 1600 hectáreas de campo, divididas en 80 chacras, con grandes facilidades de pago, con la base de 150 pesos la hectárea. Dista dos leguas del pueblo de Balcarce, cuyo amplio y bien empleado camino es la prolongación del bulevar González Chaves, linda por una parte con los campos que más fama tienen en esta zona, los campos de Bosch é inmediatos á la estación del mismo nombre del ferrocarril del Sur. Linda por los otros costados con Errecaborde, Rodrigo y otros. Acerca de estos campos por su ubicación y calidad de tierra á que se tenga bien en cuenta su subdivisión en chacras y que venderé por cuenta y orden de sus dueños, por disolución de sociedad, estos campos que están ubicados en el riñón de la zona de cultivo de la papa, donde cada día es más difícil al agricultor encontrar tierra para ubicarse por los crecidos arrendamientos que sus dueños establecen.

El año del centenario trae también para los agricultores que riegan con el sudor de su frente el surco en que han de depositar la semilla, la ocasión de hacerse propietarios con muy poco desembolso. Analícese bien la forma de pago de este remate: 20 por ciento al firmarse las escrituras ante los escribanos Del Río y Rivarola, que deberán otorgarse dentro de los 15 días del remate, 20 por ciento á un año, 20 por ciento á dos años, 20 por ciento á tres años y 20 por ciento á cuatro años, con garantía hipotecaria é interés del 7 por ciento anual, pagaderos por trimestres vencidos. Las cuotas anuales se pagarán en el Banco Español de Balcarce, sucursal central. Títulos perfectos. Posesión inmediata. Seña, 10 o|o. Comisión, 2 por ciento. Los lotes se entregarán medidos y amojonados, pudiendo visitarse el campo por Balcarce, solicitándose al efecto planos en Balcarce, al martillero que en la capital federal en la calle Bolívar 173 al señor Casullo.—Gregorio F. Coronel, Balcarce. 39444 312

José A. García

Judicial—Terreno próximo al Dock Sur de la capital federal, partido de Avellaneda.

El **domingo 19 de junio**, á la 1.30 p. m., en mi escritorio Avenida de Mayo 634, procederé á rematar la hermosa esquina ubicada en el paraje que llamado «El Campito» comprende de la metrópoli; inmejorable para construir grandes almacenes ó depósitos. Lote número 5 de la manzana 156, mide 43 m. 33 de frente por 43.50 m. de fondo ó sea una superficie de 2101 metros 505 milímetros cuadrados, lindando con las manzanas 138 y 155, lotes 4 y 6. Tasación: 1681.20 pesos m|n. Base para la venta, las dos terceras partes: 1120.80 pesos. Venta ordenada por el señor juez de primera instancia en lo civil, doctor Jorge de la Torre, en los autos testamentarios de don Evaristo Alfaya y doña María Borgonovo, que tramitan por la secretaría del doctor Rodríguez. Seña 8 o|o. Comisión 2 o|o, á cargo del comprador. Condiciones que está autorizado el martillero para exigir en el acto del remate. 37002 jn4

GARCIA PIÑEIRO Y Cía.

Un nuevo pueblo en Lincoln. Sobre la estación Martínez de Hoz, del F. C. O., en su ramal de Olascoaga á Timote, Pico y Meridiano 6o. 43 manzanas divididas en solares de 8|l quintas. Sin base y á plazos. Agua de excelente calidad, tierra de primer orden, sobre la estación Martínez de Hoz, rodeando importantes colonias y establecimientos ganaderos que asegurarán al nuevo pueblo un brillante y rápido porvenir.

El **miércoles 29 de junio** (fiesta), sobre los mismos terrenos, á la 1 p. m., después de un almuerzo campestre, remataremos los solares y quintas mencionados, pagaderos en 10 trimestres sin interés. Comisión, 2 o|o. Seña, un trimestre. Las escrituras se otorgarán después de haber abonado 3 trimestres. 20 o|o de descuento los que paguen al contado. Por planos é informes en el escritorio de la sociedad anónima M. A. García Ltda. en Buenos Aires, Piedras 327, ó en las sucursales de Roberts, Durand, Santa Inés, Pasteur, Martínez de Hoz. Las Toscas, ó á nuestro escritorio en Lincoln, F. C. O.—García Piñero y Ca. 53130 jn9

Eduardo M. Niño

Casa ubicación excepcional, calle Tucumán números 1073 y 1077, entre Carlos Pellegrini y Cerrito, á 20 varas del teatro Colón y dos cuadras de los nuevos Tribunales, edificio antiguo de construcción sólida de 10 piezas y demás dependencias, por división de condominio.

9.25 varas de frente por 62 de fondo, en el mejor barrio de la capital, donde se construyen los grandes edificios de renta. Base, $ 86.000 m|n. con hipoteca de $ 50.000 en cédulas argentinas, con la que cargará el comprador, á estilo de la plaza el día en que se firme la escritura y el excedente que resulte entre la hipoteca y el precio de venta, al contado.

El **viernes 17 de junio**, á las 4 p. m., en mi local, calle 25 de Mayo núm. 122. Títulos perfectos. Seña, 8 o|o. Comisión, 2 o|o. Visítese de 1 á 5 p. m.—E. M. Niño. 52574 jn 8

En el Río Negro, sección primera, sección I A, fracción C, lote 18 10.000 hectáreas divididas en 4 lotes de 2500 hectáreas cada uno, cada uno con opción, dista 5 leguas del ferrocarril de Puerto San Antonio á Puerto Garay y del próximo del ferrocarril de Puerto San Antonio á Valcheta. Linda con los señores Daniel G. Mansilla Aguinaga, Eugenio Cathelini, Canero y Corrales. Está ya ha estado ocupado siempre por ganadería, sin contrato y tiene algunas poblaciones de poca importancia. El agua es buena en todo el cerro; en los alrededores hay establecimientos importantes. Venta decidida con la ínfima base de 7 $ la hectárea á pagarse una mitad al contado y la otra á un año de plazo con 6 por ciento de interés y garantía hipotecaria del mismo campo.

El **jueves 30 de junio**, á las 3 de la tarde en nuestra casa San Martín 81, venderemos este campo cuyo porvenir se absolutamente cierto. Títulos perfectos. Seña, 8 por ciento. Comisión, 2 por ciento. Más datos y planos á nuestras oficinas, San Martín 81.—Publio C. Massini y Ca 53202 jn11

FELIX LORA y Ca.

Campo en Santiago del Estero, departamento Figueroa, parte integrante de la estancia denominada y conocida «La Ramada», señalada en el plano gráfico de Chapeaurouge con el mismo nombre; compuesto de 3073 hectáreas, 37 áreas y 96 centiáreas, á 5 leguas de la estación La Ramada F. C. C. Norte, campo bueno, superior para agricultura, con agua potable á pocos metros. El campo linda este con el río Salado, al oeste, con San Isidro, propiedad de los herederos de Taboada, al norte, con don Benito Passo y al sur, con doña Florinda Araujo. Base, $ 8 la hectárea, mitad al contado, cuarta parte á un año de plazo y cuarta parte á 2 años, con garantía hipotecaria é interés del 7 o|o anual.

El **sabado 18 de junio**, á las 3 p. m., en nuestro salón de ventas, en Buenos Aires, San Martín 172, donde se dan planos y datos. Exigiremos en efectivo el 8 o|o de seña y el 2 o|o de nuestra comisión.—Felix Lora y Ca. 53372 jn12

EN LA SECCION IIIa.

de la PAMPA CENTRAL

20.000 hectáreas, fracción C, lotes 13 y 14. Campo de lo mejor de la zona, lindando con los afamados campos de la Compañía de Tierras de Guatraché.

VENTA JUDICIAL

Por orden del señor juez de primera instancia en lo civil, doctor Baires, secretaría del doctor Meléndez, en el juicio sucesorio de la señora Carolina Plot de Campos y su esposo el general Manuel J. Campos.

BASE $ 26.66 la hectárea

Mitad al contado y mitad á un año de plazo, con 7 o|o de interés.

EL MIERCOLES 15 DE JUNIO

á las 3 p. m.

En nuestra casa, San Martín 81.
Informes y planos en nuestras oficinas.

Publio. C. Massini & Cía.

LUJOSO PETIT HOTEL

ROBRÍGUEZ PEÑA 434, ENTRE CORRIENTES Y LAVALLE

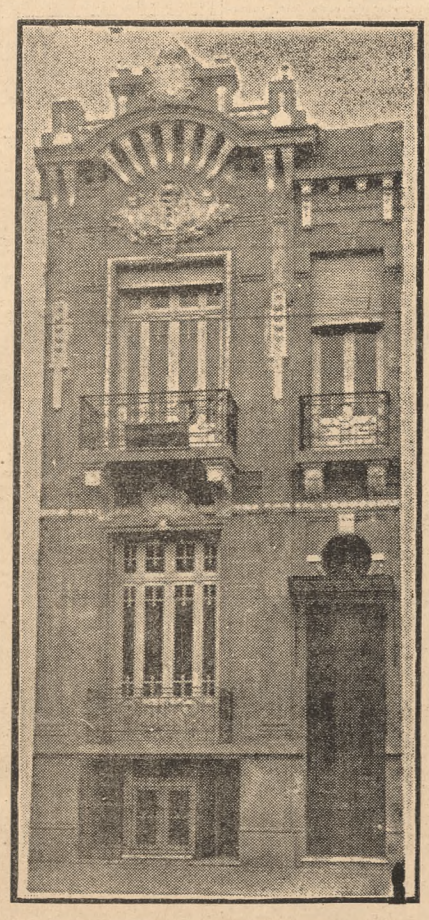

BASE, $ 70.000. MITAD AL CONTADO Y MITAD A UN AÑO

El Miércoles 22 de Junio, á las 3

EN NUESTRA CASA, SAN MARTIN 81

Visítese de 3 á 5 de la tarde y de 8 á 10 de la noche. Más datos en nuestras oficinas.

PUBLIO C. MASSINI & Ca.

HOY

BUENOS MUEBLES

Y UN AUTOMOVIL ASTER 9 H. P. 2 CILINDROS

Juego de dormitorio Imperio, caoba y bronce. Buenos juegos de dormitorio Luis XV de nogal con roperos 3 cuerpos. Juegos de sala Luis XV y XVI, forrados de velours de Génes y seda. Juego de sala de laca con flores plateadas incrustadas. Juego de comedor Renacimiento, nogal tallado. Bergéres Luis XVI, almohadones Duret, Pianos perpendiculares Pleyel, Brum, Apolo, Feurich; escritorio cilindro americano. Armario Normando. Juegos de dormitorio nogal, pino tea y cedro. Juegos de escritorio de cuero. Perchas de vestíbulos. Rico poncho de guanaco. Guardarropas. Bibliotecas. Escritorios. Cuadros al óleo. Grabados. Alfombras. Cortinados. Artefactos para luz eléctrica y gas, etc., etc.

HOY

A la 1 de la tarde y 8 de la noche en nuestra casa 530 Bmé. Mitre

Guerrico y Williams

GUERRICO & WILLIAMS

Liquidación de terrenos en Bahía Blanca, Mar del Plata y Mar del Sur, á plazos.

EN BAHIA BLANCA—La manzana 6, de la chacra 131, dividida en 4 lotes de 2990.19 varas cada uno. Base, 15 centavos la vara cuadrada.

EN BAHIA BLANCA—La manzana F, del sobrante municipal sobre Villa Mitre y tranvía eléctrico á Villa Harding-Green, en 4 lotes de 2600 varas. Base, 30 centavos la vara cuadrada.

EN MAR DEL PLATA—En la chacra 54, mitad de la manzana 14, 5000 varas en un lote. Base, 30 centavos la vara cuadrada.

EN MAR DEL PLATA—Mitad de la manzana 27, de la chacra 179, 5000 varas en un lote. Base, 20 centavos la vara cuadrada.

Condiciones de pago: Mitad al contado y el resto á 6 y 12 meses de plazo, con 8 por ciento de interés anual y garantía hipotecaria, debiendo escriturar el señor O. Guezález.

EN MAR DEL SUR—La manzana N, de la sección 8a. 10.000 varas cuadradas en un lote. Base, 5 centavos la vara cuadrada, al contado, con escritura ante el señor F. L. Fernando.

El **miércoles 15 de junio**, á las 3 p. m., en nuestra casa, Bartolomé Mitre 530, donde pueden pedirse planos. Seña 8 por ciento. Comisión 2 por ciento. Títulos perfectos.—Guerrico y Williams. 52387 jl3

MUEBLES

Parte del buen mobiliario que adorna la casa-habitación Rivadavia 940, por ausentarse su dueño á Europa.

Juego de comedor Renacimiento de nogal y roble con espejo de chimenea, sillas nogal y vaqueta, carpeta de mesa, reloj y candelabros bronce, pedestales, bonitas tapicerías pintadas de Sanfacher. Jueguitos de sala Luis XV marquisse de nogal y seda, vitrina Luis XV, piano perpendicular Pleyel, busto de mármol, pedestales, cortinas de seda con aplicaciones, muebles de escritorio de Thompson, gran biblioteca de nogal de tres cuerpos, escritorio ministro, sofás sillone, y sillas marroquín, sillón de escritorio, caja de hierro Bash, prensa de copiar, juego de dormitorio de fresno, chaisse longue y sillas nogal y seda, dosel con cortinas, alfombrados, juego de vestíbulo americano roble y cuero, estufa, percha de nogal, araña eléctrica, bidet porcelana, lavatorio aguas corrientes, etc.

El **martes 14 de junio**, á las 8 de la noche. En exposición desde el domingo de 9 a. m. á 10 de la noche. Comisión, 10 por ciento.—Guerrico y Williams. 53079 jn9

Buen juego de dormitorio Imperio, de caoba y bronce, importado; dos juegos de dormitorio Luis XV, de nogal tallado, con ropero tres cuerpos; juego de sala Luis XVI, forrado velours de Gênes; juego id, japonés, con flores plateadas incrustadas; piano perpendicular Brum; otro Apolo, id Feurich; rico poncho de guanaco; varios juegos de sala, Luis XV, de guanaco; varios juegos de sala, Luis XV, forrados en seda; escritorio americano, cilindro, linda sica, con tina; plantas; arnoiré normande, de roble, tallado 1 automóvil Aster, 9 H. P., 2 cilindros, phaeton; elegante Bergéres Luis XVI con almohadones suves; juegos de comedor Renacimiento nogal tallado; sillas de nogal y cuero, bibliotecas de nogal y jacarandá; buen mostrador con estantes y espejos, para bar, juegos de dormitorio de noga, pino tea, cedro, etc., guardarropas; mesas escritorio; pedestales; máquinas de coser Singer; batería cocina de cobre; chimenea Salamandra; cocina económica; loza y cristalería, bidet; agua corriente; bañaderas; lavatorios aguas corrientes; cajas de hierro, grandes y pequeñas, máquinas registradoras; adornos de todos estilos; cuadros al óleo; grabados; artefactos para luz eléctrica y gas; alfombras; cortinados é infinidad de muebles de fantasía; adornos de metal; vinos en damajuanas, etc.

El **lunes 13 de junio**, á la 1 de la tarde y 8 de la noche, en nuestra casa, Bartolomé Mitre 530.—Guerrico y Williams. 53303 jn11

BACIGALUPPI y RUA

Casa Central: Avenida de Mayo 672 y 682. Sucursales: Flores, Rivadavia 6624; Belgrano, Cabildo 1435; Almagro, Rawson núm. 40; Villa Devoto, Gualeguaychú esq. Morán; Barracas, Avenida Montes de Oca 1709 al 15; en Mar del Plata, San Martín 269; y en Rosario de Santa Fe, Córdoba 820.

En Mar del Plata, sobre el mar.— Uno de los mejores terrenos del barrio del norte. 20 de Septiembre entre Brandzen y Blandengues. Chacra 322. Mide 20 por 50 varas. Base, 3.50 $ vara cuadrada, pagadero su importe mitad al contado y mitad á seis meses, con interés de 7 por ciento anual, con garantía hipotecaria. A sólo una cuadra del mar, á cuatro de la Plaza Luro, á dos del Asilo Marítimo, á pocas cuadras del balneario La Perla, rodeado totalmente de importantes bulevares y de edificación moderna.

Datos y planos, Avenida de Mayo 672 al 682, ó en nuestra sucursal en Mar del Plata, San Martín 269.—Bacigaluppi y Rúa. R. 1465.

El **jueves 16 de junio**, á las 3, en nuestra casa central. 52970 jn5

En Mar del Plata, dominando el mar. 5 espléndidos terrenos frente al Golf Club, manzana W, chacra 228. Infima base de $ 1.80 vara cuadrada. La ubicación de estos terrenos es inmejorable, de un porvenir seguro é inmediato; á sólo 100 metros del mar, dando frente al Golf Club (cancha de los ingleses) y á corta distancia del futuro puerto comercial. Mayores datos y planos, á nuestra casa central, Avenida de Mayo 672 al 682, ó sucursal Mar del Plata, San Martín 269.—Bacigaluppi y Rúa. R. 1464.

El **jueves 16 de junio**, á las 3, en nuestra casa central. 52669 jn5

En el Monte, ferrocarril Sur — La chacra número 33, en dos lotes de 25 hectáreas, 31 áreas y 10 centiáreas cada una. Sin base. Distan 20 cuadras de la estación y ocupan el centro de las mejores chacras del partido, siendo una de las que más se distinguen por la feracidad de sus tierras. Está alambrada por sus cuatro costados con seis hilos y buenos postes. No tiene contrato y está arrendada sin compromiso hasta el 30 de octubre del corriente año, en 25 $ la cuadra. Más datos, Avenida de Mayo 672 al 82.—Bacigaluppi y Rúa.—R. 1481.

El **domingo 19 de junio**, á las 2 de la tarde, en el Monte. En la confitería El Aguila. 53529 jn12

Casa fiamante, Bompland 1369 entre Cabrera y Guayanas. Base, 9500 $. En una situación interesante, en el centro de un gran barrio, á corta distancia del bulevar Rivera, con doble vía de tranvía eléctrico y á pocas cuadras de la Avenida Santa Fe, consta de cinco amplios dormitorios, cocina, w. c., pisos tea, cielos rasos yeso, umbrales mármol, bonito jardín al frente con verja y construcción con materiales de primer orden. Más datos, Avenida de Mayo 672 al 82, ó sucursal Belgrano, Cabildo 1435.—Bacigaluppi y Rúa.—R. 1521.

El **domingo 19 de junio**, á las 4 53531 jn12

Terreno bien ubicado, calle Iturri entre Heredia y Del Colegio, de 10 por 40 varas, barrio completamente edificado y como situación inmejorable. Base, 4.50 $ v. c. A una cuadra de la Avenida El Cano, adoquinada con tranvía eléctrico á Flores y á igual distancia de la Avenida Triunvirato con tranvías á todos rumbos. Paraje alto y de porvenir inmediato. Mitad al contado y mitad á seis meses. Sin interés. Más datos, Avenida de Mayo 672 al 82 ó sucursal Belgrano, Cabildo 1435.—Bacigaluppi y Rúa.—R. 1521.

El **domingo 19 de junio**, á las 4 53531 jn12

Terreno ideal. Holmberg entre Fraga y Rosetti, de 10 por 44 varas. Paraje muy poblado. Base, 4.50 $ vara cuadrada, al contado ó mitad á seis meses, sin interés. Rodeado de las importantes avenidas Triunvirato, Chorroarín y Alvarez Thomas, con tranvías eléctricos el 96 y el de Lacrose, á 40 metros del terreno en venta, barrio donde el progreso ha alcanzado á paso agigantado todo el adelanto que se requiere. Más datos, Avenida de Mayo 672 al 82 ó sucursal Belgrano, Cabildo 1435.—Bacigaluppi y Rúa.—R. 1521.

El **domingo 19 de junio**, á las 3 53532 jn12

En Palermo. Casa Costa Rica 1948, adoquinada, entre Avenida Dorrego y Arévalos. Base, 6000 $ incluídos 2000 $ hipoteca sobre la misma, siendo gallega artificial, cuatro espléndidas habitaciones, cocina, w. c., puertas y celosías de cedro, pisos tea, cielos rasos de yeso y patios de mosaico. Propiedad construída con el esmero que requiere una sólida construcción. Más datos, Avenida de Mayo 672 al 82 ó sucursal Belgrano, Cabildo 1435.—Bacigaluppi y Rúa.—R. 1522.

El **domingo 19 de junio**, á las 4 53533 jn12

En el bulevar Río de Janeiro entre Avenida Díaz Vélez y Potosí. Tres notables terrenos de 10 á 20 varas por 64 de fondo. Base, 15 $ vara cuadrada. Barrio de gran animación, sobre el Parque del Centenario. Más datos, Avenida de Mayo 672 al 82.—Bacigaluppi y Rúa.—R. 1624.

El **domingo 19 de junio**, á las 4 53534 jn12

Para garages, cocherías ó establecimientos anílogos, moderno edificio, calle Yatay entre la Avenida Díaz Vélez y Potosí. Mide 10 por 63.70 varas. Base, 20.000 $, de los que pueden quedar 15.000 $ en hipoteca al 8 por ciento de interés. Se compone de espacioso salón á la calle con entrada independiente y piso de asfalto, dos habitaciones, un espléndido galpón-depósito de 10 por 40 varas, asfaltado y techo de cinc sobre armazones de hierro, cocina y w. c., con lluvia, etc. Instalaciones de cloacas, patio de asfalto, etc. Las avenidas Río de Janeiro y Corrientes están muy próximas. Visítese, llaves al lado, número 380. Más datos, Avenida de Mayo 672 al 82.—Bacigaluppi y Rúa.—R. 1584.

El **domingo 19 de junio**, á las 4 53535 jn12

Antonio G. Bilbao La Vieja

Judicial. De 14 espléndidos lotes en Morón, con frente á las calles Buenos Aires, Brown y Rivadavia. Dimensiones especiales como para casas de familia. Sobre los mismos.

El **domingo 26 de junio**, á las 2 de la tarde.

La venta

Nuestra venta de ayer

FRENTE AL PARQUE CHACABUCO

y á las Adas. Curapaligüé y Asamblea

92 LOTES EN $ 485.400 mln.

TERMINO MEDIO $ 16 mln. el metro cuadrado

SEGUIMOS LA VENTA PARTICULAR

Furst y Domínguez.

CUYO 575

Furst y Domínguez

CARLOS FURST ZAPIOLA Y JOSE LUIS DOMINGUEZ

CUYO 575

636 lotes en la estación Florencio Varela. Con frente á la vía del ferrocarril se ha formado este nuevo barrio, denominado Villa Infanta Isabel, compuesto de 636 lotes que salen á la venta con la ínfima base de 1 $ el lote por mes, en 80 mensualidades, sin interés. Florencio Varela tiene adquirido un renombre justamente merecido debido á sus continuos adelantos que lo han puesto á la cabeza entre los de la línea del sur. La empresa del ferrocarril Sur inaugurará la línea del circuito en el mes de julio próximo, la cual valorizará enormemente estos terrenos, pues además del gran número de trenes que correrán, éstos harán sus recorridos en mucho menos tiempo que los actuales. Luego también tiene Florencio Varela gran número de casas de comercio importantes, bancos, escuelas y dos grandes fábricas, una de cerveza usitada y otra de productos alimenticios, en las cuales trabajan un buen número de obreros y aseguran á este pueblo una vida propia. Entre los compradores de los remates de los días 19 y 24 se sortearán gratuitamente tres lotes el SABADO 25 á las 8 de la noche y entre los que resulten compradores en los días 26 y 29, se sortearán dos lotes más el JUEVES 30, á las 8 de la noche en nuestra casa, Cuyo 575. Todo comprador tendrá opción á un número de sorteo por lote. Base, 1 $ el lote por mes, en 80 mensualidades, sin interés.

Los días 19, 24, 26 y 29 (fiesta) DE JUNIO, remataremos sobre los terrenos y saldrán trenes gratis de Constitución á la 1 en punto de ida y vuelta, continuando el sábado 25 y jueves 30, á las 8 de la noche en nuestra casa, Cuyo 575. Exigiremos de seña dos mensualidades en el remate, más tres más al retirar el título provisorio. Escrituras definitivas y título de propiedad al comprador que las pida, previo pago de 25 mensualidades ante el escribano señor I. J. Cappa, Victoria 635, donde pueden revisarse los títulos que son perfectos. Comisión, 5 $ por lote. Planos planos y boletos gratis en Olavarría 449, (Boca) ó en nuestra casa Cuyo 575.—Furst y Domínguez. 53077 jn9

José M. de Vriondo y Ca.

Por orden del Banco Hipotecario Nacional. 285 espléndidos lotes de terreno en los Nuevos mataderos, con correspondiente título hipotecario número 1. A oro. Ubicados con frente á las avenidas Provincias Unidas, San Fernando, Cárdenas (antes Bonaparte), Murguondo y calles Tapalqué, Arcos, Jachal, Bragado, Cañada Gómez y Chascomús. Calle por medio se encuentran los nuevos mataderos y están rodeados por el tranvía eléctrico La Capital (hoy Anglo-Argentino de 10 centavos el pasaje hasta la plaza de Mayo). Terrenos altos, bien situados, en el paraje que se ha poblado con mayor rapidez dentro del municipio.

Condiciones de la venta. Las bases de venta serán las cédulas serie A oro, que tiene cada lote, con las que podrá continuar el comprador. Toda suma que exceda sobre la base se pagará en moneda nacional de curso legal, mitad al contado y mitad á seis meses de plazo, sin interés, con hipoteca de los mismos terrenos. Los compradores que no quieran cancelar la hipoteca á oro que sirve de base podrán continuar con ella, pagando el 10 por ciento anual por amortización é intereses por semestres adelantados en abril y octubre de cada año. El pago de los servicios de esta hipoteca se hace á moneda nacional curso legal. Todo comprador que desee pagar al contado abonará las cédulas que sirven de base al precio corriente de 227.27 por ciento.

BASES DE VENTA DE LOS LOTES

12	lotes	con	base	de	100	$	oro, en céd. ser. A oro
56	»	»	»	»	200	»	» » »
28	»	»	»	»	250	»	» » »
50	»	»	»	»	300	»	» » »
34	»	»	»	»	350	»	» » »
40	»	»	»	»	400	»	» » »
10	»	»	»	»	450	»	» » »
4	»	»	»	»	500	»	» » »
5	»	»	»	»	550	»	» » »
2	»	»	»	»	600	»	» » »
22	»	»	»	»	650	»	» » »
3	»	»	»	»	700	»	» » »
1	»	»	»	»	750	»	» » »
1	»	»	»	»	800	»	» » »
1	»	»	»	»	900	»	» » »

Las superficies de los lotes varían de 146m92 hasta 521m03 metros cuadrados.

El **domingo 3 de julio**, á las 2 de la tarde, sobre los mismos terrenos, continuando el domingo 10 de julio á la misma hora. Se exigirá á los compradores el 5 por ciento del precio como seña, en efectivo, y el 2 por ciento por nuestra comisión. Por mayores datos á Banco Hipotecario Nacional, calle 25 de Mayo 245 ó á nuestro escritorio San Martín 153.—J. M. de Vriondo y Ca. 52302 jn3

Angel M. Devoto

Salta esquina Cochabamba, frentes norte y este, sobre la plaza y estación Constitución. La esquina más interesante, 10 varas á Salta y 30 á Cochabamba. Edificio sólido, compuesto de amplio salón de negocio, seis habitaciones y dependencias, obras de salubridad, pavimentos en las calles de asfalto y adoquinado. No hay contrato. Venta sin base por lo que den.

El **domingo 19 de junio**, á las 2.30 de la tarde, en la propiedad. Títulos perfectos. Seña, 8 por ciento. Comisión, 2 por ciento.—Angel M. Devoto. 52471 jn4

Lindo terreno rodeado de importantes avenidas, calle Esteco entre Freire y Zapiola, á una cuadra de Colegiales y del tranvía eléctrico Lacroze, á cuatro de las avenidas Santa Fe y Córdoba. En un barrio de grandes adelantos, entre edificios modernos, tranvía y adoquinados. Mide 10 3|4 varas de frente por 45. Venta sin base, por lo que den, pudiendo pagarse tercera parte al contado, tercera parte á seis meses y tercera parte á un año.

El **domingo 19 de junio**, á las 4 de la tarde, en el terreno. Títulos perfectos. Seña, 8 por ciento. Comisión, 2 por ciento.—Angel M. Devoto, Avenida de Mayo 564. jn12

Mateo Diffeo

Judicial—La propiedad calle Juncal núm. 2515, entre Laprida y Anchorena, edificada en terreno compuesto de 10 metros de frente al SO., por 27.38 metros de fondo, en el costado NO., 27 metros en el SE. y 10.06 metros en su contrafrente al NE., con lo poco más ó menos que resulte dentro de sus muros. Consta de 8 piezas de 4 por 4 metros cada una, un comedor de 6.50 por 4 metros, 2 piezas para servicio, cocina con mayólica, cuarto de baño, w. c., pisos pino tea, cielos rasos de yeso, balcones á la calle, celosías de cedro, patios y zaguanes con mosaicos y mayólica, instalaciones de luz eléctrica, aguas corrientes y cloacas, calle adoquinada. Barrio de importancia y de positivo porvenir, á una cuadra de la Avenida Pueyrredón y 8 de Santa Fe. Venta ordenada por el señor Juez de lo civil, doctor Jorge de la Torre y secretaría del doctor Alberto M. Rodríguez, en los autos del concurso civil de don Jens Holm Hansen, con la base de su tasación, $ 27.000 m|n. Los títulos de propiedad son perfectos y se hallan agregados á los autos del concurso y pueden ser examinados en la secretaría del doctor Rodríguez. Exigiré en el acto del remate 8 por ciento de seña y el 2 por ciento de comisión, á cargo del comprador.

El **domingo 19 de junio**, á las 3 p. m., en la misma propiedad. Por más detalles, al martillero, Victoria 557, oficina 20. M. Diffeo. — *Alberto M. Rodríguez.* 37308 jn5

Rodolfo Collet

En Mira Mar—Para especuladores— A largos plazos. Lo que será futura estación del ferrocarril del Sur, cuya línea estará terminada dentro de seis meses. A sólo seis cuadras de la plaza Puyrredón. La quinta número 25, compuesta de 22.000 varas cuadradas situada en el punto de más porvenir de ese balneario que será un segundo Mar del Plata, ubicado en el barrio de más movimiento comercial y donde forzosamente los terrenos deben adquirir un altísimo valor.

La quinta está alambrada por sus cuatro costados con una población de cinco habitaciones de material de primera clase, cochera de hierro y madera, cerco de alambre tejido de 150 metros, molino recién colocado, jardín con plantas variadas, media manzana de alfalfa que produce muy bien y monte de forestales, eucaliptus, álamos, fresnos, robles y frutales variados de cría fruta. Base, 1.20 $ la vara cuadrada. El remate tendrá lugar en mi casa, San Martín 142, Buenos Aires.

El **martes 21 de junio**, á las 3 de la tarde, pagadero tercera parte al contado en el acto de escriturar, tercera parte á un año y tercera parte á dos años de plazo con garantía hipotecaria y 6 por ciento de interés. Títulos perfectos. Seña, 8 por ciento. Comisión, 2 por ciento. Planos y datos San Martín 142:—Rodolfo Collet. 53189 jn10

En Mira Mar—Para especuladores— Mitad norte de la quinta 32, compuesta de doce cuadras de otra clase en un lote. A sólo cuadra de la estación del ferrocarril del Sur, cuya línea estará terminada dentro de seis meses; terrenos de porvenir seguro y que se valorizan día á día. Por liquidación de sociedad y división de condominio. Base, 0.80 $ la vara cuadrada. El remate tendrá lugar en mi casa San Martín 142, Buenos Aires.

El **martes 21 de junio**, á las 3 de la tarde. Títulos perfectos. Seña, 8 por ciento. Comisión, 2 por ciento. Planos y datos San Martín número 142.—Rodolfo Collet. 53190 jn10

P. CABRAL y Ca.

HOY

El mueblaje de la casa Cangallo 2521.

HOY LUNES A LAS 8 p. m. Rico juego de sala lampas de seda, notable piano gran formato consola Luis XV dorada, vitrina de nogal, juego de sala, cortinados de seda, buenos cuadros al óleo artísticos bronces, jarrones del Japón, araña de gas, escritorio ministro, bibliotecas, caja de hierro, juego de cuero de 7 piezas, sillés, etc. dormitorio Luis XV con ropero de tres cuerpos lunetas tallado, colchones, dosel, colcha y repisa, etc.; soberbio comedor Renacimiento, sillas vaqueta, sofá y sillones, carpeta de felpa, araña para gas, loza, cristal, metales, cristalero, reloj y demás útiles, tres dormitorios, plantas, farol de zaguán, útiles de cocina, baño, etc. Comisión 10 o|o á cargo del comprador. 38925 410

B. Alchourrón y Hnos.

1349 hectáreas, 55 áreas, 09 centiáreas en Lobería. Con grandes facilidades de pago. En un lote. Buen campo para agricultura y ganadería, á 4 leguas de Lobería (F. C. Sur). campo alambrado con poblaciones, etc. Linderos: por el NE., A. Acosta de Verges (hoy Madariaga) y C. Carrere; NO., J. Montalivert; SE., el arroyo Tamangueyú, en medio B. Otamendi y SC., A. Pieres.

El **MIERCOLES 15 DE JUNIO de 1910**, á las 3 de la tarde, en nuestra casa, Reconquista 432, venderemos por cuenta y orden de su dueño el campo arriba indicado. Base, 135 $ la hectárea. Escrituración se hará en La Plata, ó en Lobería, dentro de los 20 días de efectuada la venta y la entrega del campo dentro de los 15 días de efectuada la escrituración. Para revisar el campo, dirigirse por Lobería donde cualquier persona puede dar informes. El comprador abonará el 10 o|o en seña y el 2 o|o de nuestra comisión. El campo reconoce un arrendamiento que termina el 31 de diciembre de 1912, el que deberá respetar el comprador. Dentro de los límites precitados existe un sobrante de 46 hectáreas, 89 áreas, 59 centiáreas, que no se computa para la venta. Por más datos y planos, en nuestra casa, Reconquista 432, Buenos Aires.—B. Alchourrón y Hnos. 51060 m19

2 espléndidas chacras en el importante pueblo de General Belgrano, á sólo 10 cuadras de la estación de dicho pueblo, cada una en cuatro lotes iguales, un lote en cada chacra, con opción. Con facilidades para el pago. Sin base, al mejor postor. Sobre los mismos terrenos.

El **domingo 26 de junio** de 1910, á la 1 p. m. Remataremos por cuenta y orden de sus dueños, sucesión de don Juan Cañas, los mencionados terrenos que forman parte de las chacras números 94 y 95, con superficies respectivamente de 310.500 y 300.375 metros cuadrados. Después detalles. Más datos á nuestra casa, Reconquista 432, Buenos Aires.—B. Alchourrón y Hnos. 52947 jn8

2000 hectáreas de campo especial, en doce lotes, entre Mercedes y Luján, á tres leguas de ambas ciudades. Establecimiento denominado San Juan de Balta, con las estaciones Goldney y Agote, del ferrocarril al Pacífico, á 20 cuadras de la línea norte del campo y las estaciones Olivera y Gowland, del ferrocarril Oeste, á 15 y 25 cuadras respectivamente del centro del campo y la estación La Verde, de la Compañía general de ferrocarriles de la provincia de Buenos Aires, á 20 cuadras de la parte sur. El arroyo del Balta, de agua dulce y permanente, cruza la parte norte del campo, desaguando en el río Luján, que es el límite norte de este campo.

En breve remataremos esta valiosa propiedad: los más ricos campos de la zona pertenecientes á la sucesión de don Juan Cañas, por orden de sus herederos, todos mayores de edad. Se oyen ofertas particulares por el todo; más adelante daremos los detalles de esta excepcional venta.

Por más datos á nuestra casa, Reconquista 432, Buenos Aires.—B. Alchourrón y Hnos. 51956 m30

MODESTO PASCUALETTI

Judicial—Finca en la parroquia de Vélez Sársfield, calle Remedios núm. 3725, entre Martínez Castro y Laguna.

El **domingo 19 de junio**, á las 3 p. m., procederé á su venta, en la misma propiedad, por orden del señor juez de primera instancia, doctor Jorge de la Torre, secretaría del doctor A. P. Lasplur, en el juicio Sociedad anónima La Propiedad, con Manuela Suárez. Terreno: 8 metros 66 de frente al SE. por 28 metros 69 en el costado NE. y 27 metros 93 en el SO., con 2 piezas de material, cocina, etc. Base de venta, $ 4000 m|n. Seña, 8 o|o. Comisión, 2 o|o á cargo del comprador. Otros datos al martillero, Avenida de Mayo 586.—*Armando F. Lasplur*, secretario. 37231 15 5

BRIC A BRAC

El domingo 19 de junio, á la 1 de la tarde, el martillero César Barragli, rematará por cuenta de la casa de préstamos Bric á Brac, Rivadavia 2578-84. Alhajas, máquinas, ropas y mercaderías en general.

En caso de no terminar el remate en el mismo día se continuará en los días subsiguientes. 53078 81?

Pietranera Risso-Patrón & Cía.

463— B. MITRE—463

SOCIOS

José Pietranera, Juan Carlos Risso Patrón

Fernando Goroño

Un campo de primera clase, conocido por "Los Manantiales". En Bolívar. 1466 hectáreas, á tres leguas al sur de la estación Del Valle. Lindando al nordeste con herederos de Sosa, al noroeste con el doctor Desiderio F. Davel, al suroeste con Doroteo A. Davel y al sureste con el arroyo Vallimanca. Tierra especialísima para ganadería, lo mismo que para toda clase de cultivo. Venta en un block, con orden terminante de realizar. Base, $ 115 la hectárea.

El **lunes 20 de junio**, á las 4 p. m., en nuestro local de ventas Bartolomé Mitre 463. Es campo rico, como la mayoría de los comprendidos en esa zona del centro de Buenos Aires. Está alambrado en todo su perímetro, tiene poblaciones, y el agua, que es inmejorable, se encuentra á tres metros de profundidad. Actualmente hay sembradas aproximadamente 600 hectáreas entre alfalfa y avena, siendo esta la mejor demostración de la bondad de la tierra. Para visitarlo, por la estación Del Valle preguntar por el cochero Pipo. Habrá carruajes todos los días. Está á sólo seis horas de Constitución. Título perfecto. Seña, 8 por ciento. Comisión, 2 por ciento. Informes y planos, Bartolomé Mitre 463.—PIETRANERA, RISSO PATRON y Ca. 52552 jn5

Las tierras del Río Negro—29.000 hectáreas, á 14 años de plazo. Lindando con la colonia Valcheta. Con una estación del ferrocarril al lado del campo. Venta resuelta por división de condominio. Son 14 lotes de 570 á 2500 hectáreas. Base de venta: lo pagado al gobierno nacional en el remate oficial de los días 25, 26 y 27 de abril último, á saber: lote 39, letras a, b, c, d, $ 12.20 la hectárea; lote 52, letras a, b, c, d, $ 12.40 la hectárea; lote 53, letras a, b y c, $ 17.10 la hectárea; lote 54, letras a, b, c, d, $ 18 la hectárea. Todos los lotes están en la sección I. Para vender por la misma base ó por cualquier oferta que la mejore. El único propósito es liquidar el condominio, pues son tres los compradores de los 14 lotes.

El **lunes 20 de junio**, á las 3, en nuestro salón de ventas, Bartolomé Mitre 463. Las tierras que ofrecemos están á 90 kilómetros del gran puerto San Antonio, son aptas para ganadería y para cultivos en general. Tienen agua buena á poca profundidad, hay algunos pozos á 7 metros. Condiciones de pago: las mismas establecidas por el superior gobierno, es decir, servicios semestrales de 5 o|o de interés y 5 por ciento de amortización, para cancelar en 14 años. Los compradores devolverán á los actuales dueños el 10 o|o entregado al gobierno. Si hay excedente se pagará al contado, al escriturar.

El remate fiscal ha sido aprobado por decreto del 1o. del actual. Ofrecemos planos é informes completos. Pueden pedirse hoy mismo á nuestra casa, Bartolomé Mitre 463, personalmente, por carta ó por teléfonos. Seña, 10 o|o. Comisión, 2 o|o.—Pietranera, Risso-Patrón y Ca. 53296 jn 11

Casa avenida Chubut 155 y 157, fren- te al gran parque del Centenario. A 1 cuadra del bulevar Río Janeiro y á 1 de la avenida Terminado, con doble vías de eléctricos. Eléctricos también frente á la propiedad, adoquinado y gas. Es un barrio de notable desenvolvimiento, muy poblado y de edificación compacta. Venta sin base y sin limitación alguna. Se desea realizar de cualquier manera. Ad corpus.

El **domingo 19 de junio**, á las 4 de la tarde, en la misma propiedad.

Mide 13.85 por 38.90 varas. término medio y 13.94 de contrafrente. Edificio: Salón para negocio, 1 dormitorio y 2 piezas de madera, galería, pozo y dependencias. Las ventajas de la ubicación y lo conveniente de las medidas, nos hacen recomendar este negocio. Visítese en cualquier momento. Título perfecto. Base para el remate. $ 6.000 m|n. Contado. 2 por ciento. Informes, B. Mitre 463.—PIETRANERA RISSO-PATRON y Compañía. 53426 jn12

Para habitar, casa nueva — Bogotá núm. 165, entre Campichuelo y Otamendi. A 4 cuadras de Cabildo y Avenida de Gaona, á 2 de Río Lamedro. Rodeada de eléctricos para todo destino. La edificación allí es moderna, compacta y aumenta diariamente. Base 9000 $. A plazos. Ad corpus.

El **domingo 19 de junio**, á las 3 de la tarde, en la misma propiedad. Mide 9.24 varas por 41.57 término medio; contrafrente 9.70. Consta de elegante frente con ventana al jardín, 3 dormitorios, baño, pieza para servicio, cocina y dependencias. Pinetas, galería con columnas de hierro, celosías, cañería para gas y agua corriente. Cielos rasos de cedro, balaustrada. Semisurgente con bomba. Jardín al frente y á un costado. Visítese en cualquier momento. Seguramente agradará. Las llaves al frente en la casa-quinta. Seña 8 por ciento. Comisión 2 por ciento. Bartolomé Mitre 463.—PIETRANERA RISSO-PATRON y Ca. 53427 jn12

Casa esquina en Flores — Avenida San Pedrito 515 y 513 esquina Tandil 2002. A una cuadra del eléctrico de Directorio. A 2 del adoquinado. A 6 de tranvías. El eléctrico hasta el cementerio de Flores pasará por el frente. La avenida San Pedrito está adoquinada y con luz eléctrica hasta Directorio. El adoquinado seguirá hasta la calle Merlo, pues así está resuelto por ordenanza municipal. Base, 9000 $. Suelto, y también en bloque. Para edificar casa de negocios, se trata de realizarse de cualquier manera.

El **domingo 19 de junio**, á las 2 de la tarde, en la misma propiedad. Mide 13.25 varas á Tandil por 20 á San Pedrito y contra. Consta de salón de negocio, 2 piezas, cocina y dependencias. Cielos rasos de yeso, pisos de tea y mosaicos. Instalación para agua corriente, falta solo hacer la conexión. Visítese en cualquier momento. Título perfecto. Seña 8 por ciento. Comisión 2 por ciento. Informes, Barto comé Mitre 463.—PIETRANERA RISSO-PATRON y Compañía. 53428 jn12

Casa en Colonia Seré, F. C. O., conoci- da por la casa de Marenco. A una cuadra de la estación. Con frente á la calle Real, formando esquina. Muchas comodidades para negocio y familia. Base 11.000 $, mitad al contado y mitad á uno ó dos años de plazo, con 9 por ciento de interés.

El **lunes 20 de junio**, á las 4 de la tarde, en nuestro salón de ventas, Bartolomé Mitre núm. 463.

Mide 40.41 varas á la calle Real, por 75.05 á la otra calle. Contrafrente 57.73 varas. Superficie total 3633.33 varas cuadradas. Edificio: gran salón para negocio en la esquina, escritorio, una pieza, dos galpones, depósito, caballeriza, cocina y pozo. En cuerpo separado, zaguán, salón para negocio, comedor, dos dormitorios, galpón, cocina y pozo. Grandes patios, jardín y todas las comodidades y detalles complementarios. Visítese en cualquier momento, en la seguridad de que siempre será buen negocio adquirir una propiedad como la que ofrecemos, en la progresista colonia en que se encuentra.

Título perfecto. Seña, 8 por ciento. Comisión, 2 por ciento. Informes Bartolomé Mitre 463.—PIETRANERA, RISSO-PATRON y Ca. 53429 jn12

Casa-esquina en Saavedra—Avenida del Tejar, adoquinada y con jardines, esquina Estomba. A una cuadra de la estación Saavedra, es decir, en la situación más descollante de la gran Avenida del Tejar, cuya importancia no se discute, pues progresa de una manera sorprendente. Base 5000 $, á plazos. Ad corpus.

El **domingo 19 de junio**, á las 3 de la tarde, en la misma propiedad.

Mide 20 varas á la Avenida del Tejar por 25 á Estomba. Edificio de cinco piezas, un altillo, cocina y dependencias, galería, sótano, pisos y cielos rasos de tea, semisurgente con bomba, gran patio. Es una casa que puede mejorarse con poco gasto, agregándole detalles. Visítese á toda hora. Llave en mano.

Título perfecto. Informes, Bartolomé Mitre número 463.—PIETRANERA, RISSO-PATRON y Ca. 53430 jn12

Un terreno especial—Costa Rica al lado del núm. 221, entre Almagro y la diagonal Alvarez. A pocas varas de Gazcón, á una cuadra de Soler. Con eléctrico al frente y en todos los alrededores. Adoquinado pago. Es un barrio que progresa á saltos. Base definitiva, 20 $ la vara cuadrada.

El **domingo 19 de junio**, á las 3 de la tarde, en el mismo terreno.

Mide 10 por 40, está entre edificios y tiene cerco de pared y vereda. Es indicadísimo por situación y medidas para un edificio de mérito. Título perfecto. Seña, 8 por ciento. Comisión, 2 por ciento. Informes, Bartolomé Mitre 463.—PIETRANERA, RISSO-PATRON y Ca. 53431 jn12

Juan P. Iriarte

(IRIARTE y DOLLERA)

Judicial — En Villa Ballester — Una casa y dos lotes de acuerdo con el siguiente edicto judicial:

Por disposición del señor juez en lo civil de la capital de la república, doctor Jorge de la Torre, se hace saber por 15 días que el martillero señor Juan P. Iriarte, ha sido autorizado para vender en remate público el día y hora que al efecto designe, sobre la misma propiedad, tres fracciones de terreno y lo edificado, ubicados en Villa Ballester, calle Independencia esquina Constitución, partido de San Martín, provincia de Buenos Aires.—1a. fracción en la que se encuentra edificado un chalet de 9 habitaciones y dependencias, cielos rasos, pisos de madera, corredor, árboles frutales, forestales y de adorno, molino á viento y todo cercado de alambre tejido. Dicha fracción mide 22 metros 50 centímetros de frente á la calle Constitución por 50 metros de fondo. Tasación 19.880 $. Base 9940 pesos.—2a. fracción 1 lote de 11 metros 25 centímetros de frente á la calle Independencia por 50 metros de fondo. Base 525 $.—3a. fracción igual dimensión que la anterior, ambas se hallan alambrados por 3 costados y han sido tasados en 2100 $ los dos. Base 525 $. Esta venta ha sido ordenada en la sucesión de don Guillermo Edgardo Hunter. Seña 8 por ciento á cuenta del precio y 2 por ciento de comisión á cargo del comprador. Los autos agregados permitan en la secretaría del subscripto. En las bases para la venta está comprendida la deducción del 25 por ciento á título de retasa.—Buenos Aires, mayo 9 de 1910.—*G. Giménez Zapiola.*

El **domingo 19 de junio**, á las 3 de la tarde, sobre las mismas propiedades en Villa Ballester.

Informes, Bartolomé Mitre 544.—Iriarte y Dollera. 53166 jn2

Carlos Olmi

Judicial — En plena City— Tucumán 571 y 573, entre Florida y San Martín, es decir, en el centro mismo de la actividad comercial de la City, frente al Jockey Club y á 20 pasos de la aristocrática Florida. Altos y bajos, 8 metros 01 centímetros de frente y contrafrente de 8 metros 43 centímetros por 14 metros 60 centímetros en la línea del oeste y 14 metros 44 centímetros en la línea del este, previniéndose que por este último costado, á los 8 metros 55 centímetros para el fondo, se encuentra un martillo 6 en favor de 0.80 centímetros, hasta llegar al fondo, lo que da una superficie total de 122 metros 99 decímetros cuadrados (ó sea 162.98 varas cuadradas. Venta ad corpus, con lo más ó lo menos que resulte entre muros. La casa baja tiene: 5 habitaciones, baño, cocina y w. c. La alta: 5 habitaciones, cocina y w. c. Con entrada independiente para cada casa.

Para negocio, escritorios ó para habitación. Construcción en buen estado.

Base, $ 51.000. Mandato del señor juez de lo civil, doctor Andrés Baires, secretaría del doctor Felipe M. Amoedo, en la testamentaría del doctor Bernardo de Irigoyen. Puede visitarse todos los días, de 2 á 4 p. m.

El **miércoles 6 de julio**, á las 2 p. m., en nuestro hall, Reconquista 353. Seña, 8 o|o. misión, 2 o|o.

Con el propósito de evitar retardos en la escrituración, se establece como condición del remate que toda objeción sobre el título dará derecho á los vendedores á atenderla ó á desistir de la venta, devolviendo la seña al comprador. Datos :Carlos Olmi.—Reconquista 353. U. T. 3290, (Avenida). 52647 jn5

Judicial — En plena City— Tucumán 551, entre Florida y San Martín es decir, en pleno mundo de los negocios, frente al Jockey Club, á veinte pasos de nuestra aristocrática calle Florida. Altos y bajos.

SUPERFICIE: 9 metros 37 centím. de frente y contrafrente de 9 metros 19 centím. cuadrados por 14 metros 43 centím. en el costado este y 14 metros 44 centímetros en el oeste, ó sean, 133 metros 95 decímetros cuadrados (173.66 v. c.). Venta ad corpus. En altos y bajos hay un total de: 7 habitaciones, 2 cocinas y 2 w. c. Para levantar un petit hotel ó para refaccionar y obtener buena renta.

Base, $ 59.500. Mandato del señor juez de lo civil, doctor Andrés Baires, secretaría del doctor Felipe M. Amoedo, en la testamentaría del doctor Bernardo de Irigoyen. Puede visitarse todos los días, de 2 á 4 p. m., 15 días antes del remate.

El **miércoles 6 de julio**, á las 2 p. m., en nuestro hall, Reconquista 353. Seña, 8 o|o. misión, 2 o|o.

Con el propósito de evitar retardos en la escrituración, se establece como condición del remate que toda objeción sobre el título dará derecho á los vendedores á atenderla ó á desistir de la venta, devolviendo la seña al comprador. Datos: Carlos Olmi.—Reconquista 353. U. T. 3290, (Avenida). 52648 jn5

Judicial — Parte de "La Choza"— 423 hectáreas, 39 áres y 6 centiáreas, ó sea parte del establecimiento «San Fermín» («La Choza»), en General Rodríguez (F. C. O.), á una hora de Buenos Aires y con 14 trenes diarios hora de Buenos Aires y con 14 trenes diarios que van y vienen. A 2 leguas de la estación General Rodríguez, donde los arrendamientos se cotizan á precios elevados, alcanzando en la actualidad á 60 pesos la cuadra.

Linderos: NE., don Manuel J. de Irigoyen; SO., herederos de Kenny; SE., Luis M. de Irigoyen, y NO., Arroyo de La Choza por medio, con Casas. Alambrado por sus 4 costados, con una población de material. Campo de pastos tiernos, con riquísima agua á flor de tierra. Panas, con riquísima agua á flor de tierra. Panadas, con riquísima agua á flor de tierra. Panadas, con riquísima agua á flor de tierra. Panad

después de un almuerzo campestre, remataremos por cuenta y orden de sus dueños, señores N. Alvarez y Ca. Seña, 10 o/o. Comisión, 4 o/o á cargo del comprador. Datos á nuestra casa, Reconquista 432, Buenos Aires.—B. Aichourrón y Hnos. 51998 m31

Rosas y Ca.

30 remate-feria en nuestras instalaciones de Pergamino.

El **lunes 13 de junio**, á la 1.30 de la tarde remataremos:

150 novillos, 2 1|2 años, gordos, tipo frigorífico.
100 id 2 años, gordos.
100 id 3 años muy buena clase.
150 id 2 años buen estado.
150 id id id id id id.
400 vacas mestizas carne gorda y gorda.
200 vacas gordas.
200 id id.
160 vaquillonas, 1 1|2 y 2 años, carne gorda y gorda.
200 vacas buen estado.
150 novillos 3 años, buen estado.
50 vacas gordas.

Por más datos y pedido de local á nuestro representante en Pergamino, 6 Rosas y Ca., Victoria 618, Buenos Aires. 52154 jn1

850 novillos y vacas—91o. remate-feria, en nuestras instalaciones en Junín, ferrocarril Pacífico.

El **miércoles 15 de junio**, á la 1 p. m., remataremos: 152 vacas mestizas gordas, habiendo especiales: 150 vacas, vaquillonas y terneros mestizos gordos; 100 novillos, 3 1|2 y 4 años, mestizos, tipo frigorífico, carne gorda y buen estado; 20 novillos 3 años, redomones; 100 vacas y vaquillonas, buen estado; 95 novillos, 2 1|2 y 3 años, buen estado, mestizos; 80 novillitos, 1 1|2 años, buen mestizo; 200 ovejas gordas. Datos á nuestro escritorio en Junín 6 Victoria 618, Buenos Aires.

53238 jn 11

Avila & Ca.

En el Azul—206 remate-feria de haciendas en las instalaciones de la Sociedad Rural.

El **martes 14 de junio**, á las 2 de la tarde, venderemos:

1800 novillos y vacas.
6000 capones y ovejas.

Según detalle:

450 novillos tipo frigorífico, en su mayor parte gordos, 2 1|2 y 3 1|2 años.
200 novillos mestizos Durham, para invernada, 3 1|2 años.
250 novillos tipo frigorífico, 4 1|2 años, especiales, muy adelantados, 500 kilos arriba.
150 vacas gordas, en lotes, para matadero.
200 vacas al corte, buen estado.
800 novillos mestizos Durham, 2 1|2 y 3 1|2 años.
150 vacas secas para cría ó invernada.
3000 capones y ovejas, gordos, cría é invernada.
50 caballos, yeguas y potros.

Nota—En el lanar que venderemos, existen 1000 ovejas Lincoln definido, una sola señal, servidas para parir en julio.

Comisión: 2 por ciento en lanares y vacunos, 3 por ciento en yeguarizos al comprador ó igual al vendedor.

Informes y consignaciones á nuestros escritorios, Cuyo 579, Buenos Aires, ó Burgos y Bolívar, Azul. 52734 vjn13

M. M. CALDERON

125 remate-feria en Mercedes, Buenos Aires. El **DOMINGO 19 DE JUNIO**, á la 12.30 de la tarde. Oportunamente detalles.

Por órdenes y pedidos de local dirigirse á mis escritorios en Mercedes, representante señor José I. Vynne y en Buenos Aires, B. Mitre 1791. 51791 m25

55o. remate-feria en Los Toldos. El jueves 7 de julio, á las 2 de la tarde. Oportunamente detalles.

Por órdenes y pedidos de local, dirigirse á mis escritorios en Los Toldos, representante señor Arnolfo M. Rocca y en Buenos Aires, B. Mitre 1791. 52972 jn8

46o. remate-feria en Bragado. El domingo 3 de julio, á la 1 de la tarde. Oportunamente detalles.

Por órdenes y pedidos de local dirigirse á mis escritorios en Bragado, representante señor J. P. Bastourre y en Buenos Aires, B. Mitre 1791. 52973 jn8

Liquidación de todas las haciendas y útiles de agricultura existentes en el establecimiento «San Juan», de los señores Carena y Ca. por disolución de sociedad y entrega del campo.

El **miércoles 29 de junio** (día de fiesta), á las 11 de la mañana, en el mismo establecimiento, situado á 5 leguas de Chivilcoy, después del almuerzo con que se obsequiará á la concurrencia, venderé 1000 novillos, vacas y vaquillonas muy mestizas, incluso 150 bueyes especiales de trabajo; 100 yeguas y potros mestizos y toda clase de útiles de agricultura, incluso máquinas trilladoras, etc. Desde el 19 del corriente detalles completos.

Más datos á mis escritorios en Chivilcoy, representante señor Bernardo M. Calderón y en Buenos Aires, Bmé. Mitre 1791.—M. M. Calderón. 53182 jn10

19 remate-feria en 25 de Mayo—El JUEVES 16 DE JUNIO, á la 1 de la tarde venderé en lotes, 5000 vacunos; 600 lanares y 33 yeguarizos clasificados en la siguiente forma:

500 novillos gordos, para matadero.
700 novillos mestizos, de 3 1|2 años de edad muy buen estado, para invernada.
800 novillos mestizos, de 2 y 2 1|2 años, de edad.
380 novillos de 1 1|2 años, tamberos.
150 vacas gordas especial.
500 vacas gordas, para matadero.
400 vacas secas, buena clase y estado, para invernada.
250 vaquillonas gordas y para cría.
340 vacas con
340 terneros.
250 terneros muy mestizos.
20 bueyes gordos, especiales.
30 bueyes para trabajo.
200 capones gordos.
400 ovejas para consumo.
8 padrillos tiro pesado, hijos de importados.
10 potros perfectamente redomoneados.
20 caballos de tiro y silla.

Y otras haciendas que se me consignen hasta el día del remate.

Por órdenes y pedidos de local dirigirse á mis escritorios en 25 de Mayo, representante señor Juan Otharán y en Buenos Aires, B. Mitre 1791. 51790 m28

Manuel Castellar

En Coronel Suárez, F. S. S. 22. remate-feria de haciendas en mis instalaciones.

El **lunes 20 de junio**. Oportunamente detalles. Por consignaciones ó informes, dirigirse en Coronel Suárez al señor Guillermo B. Mac Goey Ellif ó á mis escritorios del Azul, ó capital federal, 25 de Mayo 248.—Manuel Castellar. 53178 jn10

En General La Madrid—60o. remate-feria de haciendas.

El DOMINGO 26 DE JUNIO.—Oportunamente detalles.—Manuel Castellar. 53268 jn11

En el Azul, 1500 animales vacunos mestizos Durham, incluso 550 novillos de 2 y 1|2, 3 1|2 y 4 años, habiendo lotes gordos y á medio engorde. 2200 capones y ovejas, su mayor parte gordo. 279o. remate-feria, en mis instalaciones del Azul.

El **miércoles 15 de junio**, á la 1 del día, con los lotes á la vista, remataré las siguientes haciendas anotadas y demás que concurran ese día.

CONSIGNACIONES—450 novillos mestizos Durham, de 3, 3 1|2 y 4 años, gordos, á medio engorde y para invernada. 450 id id id, de 2 y 2 1|2 años, muy buen estado, para invernada. 100 vacas gordas y carne gorda. 350 id de vientre, buen estado, invernada. 60 id con cría. 40 vaquillonas de 1 1|2 y 2 1|2 años. 2200 capones y ovejas de varias procedencias, siendo su mayor parte hacienda gorda. Seguramente habrá más hacienda.

Condiciones de venta, las de costumbre. Por consignaciones é informes, dirigirse á mis escritorios del Azul ó capital federal, 25 de Mayo 248.—Manuel Castellar. 32426 jn4

COSENTINO & BRIVIO

En Tandil—10o. remate-feria de haciendas generales, tendrá lugar en la Sociedad Rural el DOMINGO 19 DE JUNIO de 1910. Datos y pedidos de local á nuestro escritorio, 9 de Julio 568 (Tandil, ferrocarril Sur). 52868 jn7

EDUARDO JOLLY

Liquidación de las haciendas de los señores Laureut y Reyes, por dedicar el campo á agricultura.

El **martes 14 de junio**, á la 1 de la tarde, en mi local de ferias de General Rodríguez, ferrocarril Oeste, remataré 1200 vacunos, 100 yeguarizos y 300 lanares, según el siguiente

DETALLE:

500 novillos mestizos Durham, tipo frigorífico, de 3 y 4 años, en su mayor parte á medio engorde y lo demás en buen estado para invernada.
200 novillos mestizos Durham, tipo frigorífico, de 2 años arriba, en buen estado.
100 terneros mestizos.
100 vaquillonas mestizas.
300 vacas de vientre mestizas.
100 yeguarizos mestizos.
300 ovejas.

Nota: Se darán facilidades para el pago, siempre que me sean solicitadas con tres días de anticipación al remate y que la garantía sea á satisfacción de los vendedores. Comisión, 4 por ciento á los compradores.

Trenes: El tren que sale del Once á las 12.05 parará frente á la feria, como asimismo los que regresan de Luján á las 4 y 5.35 de la tarde. 52963 78

Feria rural en General Rodríguez los días 5 y 20 de cada mes, invariablemente, empezando las ventas á las 12 del día, hasta nuevo aviso.

El **lunes 20 de junio**, daré mi 97o. remate-feria de haciendas generales, en mi local de General Rodríguez. Oportunamente detalles. Pedidos de local é informes, dirigirse á la feria ó á mi escritorio en Buenos Aires, 25 de Mayo 12.—Eduardo Jolly. 52964 88

Francisco Cosentino

En Juárez—65o. remate-feria. En mis instalaciones de dicho pueblo.

El **domingo 26 de junio**, á las 12.30 del día. Se recomienda el avío de las consignaciones antes del 18 del corriente, si es posible, para los fines de propaganda, Alsina 114, Juárez.—Francisco Cosentino. 52698 15 9

LANUS & Ca.

Martillero: IGNACIO ZUBILLAGA

En General Rodríguez (F. C. O.). 32o. remate-feria de haciendas generales.

El **viernes 17 de junio**, á la 1 p. m. Oportunamente detalles. Pedidos de local é informes á nuestro escritorio, Bmé. Mitre 544. (U. T. 2420, Avenida) ó á nuestro socio y representante en General Rodríguez señor Eugenio L. Manny (U. T. 17, Rodríguez).—Lanús y Ca. 53318 jn11

Nazary Hernández

En Luján—El miércoles 15 del corriente, remataremos nuestro 56 remate-feria en nuestras instalaciones, ubicadas frente á la estación.

120 novallos gordos especiales.
200 novillos carne gorda.
80 novillitos.
70 terneros.
50 vacas especiales.
130 vacas gordas.
100 vaquillonas.
100 ovejas.
20 potros tiro liviano escogidos, de 3 años, pelos oscos, procedentes del establecimiento de los señores Carlos Olivera é hijos.
60 yeguas de vientre.
25 caballos de tiro y silla.
15 petizos.
10 mulas.

Además los animales que se sirvan consignar hasta el día del remate.

Por órdenes ó pedidos de local á nuestro escritorio, Cangallo 666, U. T. 474, Avenida, ó á nuestro representante en Luján, señor Jacinto Sein. U. T. 4 de Luján. 52854 jn7

Oribe, Corradi y Avila

En Villa Valeria, F. C. P. 5o. remate-feria de ganadería.

El DIA 14 DE JUNIO de 1910. En Mercedes (San Luis), 15o. remate-feria de ganadería, los días **29 y 30 de junio** de 1910 ambas con el concurso de los principales establecimientos de la provincia de Buenos Aires, Córdoba y San Luis. Próximamente detalles. Para datos á nuestro escritorio casa de Oribe y Encera, en Mercedes (San Luis). 49242 m7

Rafael F. Gonzalez y Ca.

EN NUESTRA CASA; 149-PIEDRAS-153

COMO JUDICIAL—AL CONTADO

El Martes 14 del corriente á la 1 en punto

Todas las existencias de dos bien surtidas tiendas de Rosario de Santa Fe. Mercaderías de tienda, ropería, mercería, casimires y bonetería en general. Comisión 6 o|o al comprador. A la 1 en punto.

53320 312

A PLAZOS — B. DEL RIO y Ca. — A PLAZOS

837 VICTORIA 841

Los días Miércoles 15 y Jueves 16 del corriente

A LA 1 P. M.

Importante remate de mercaderías por cuenta exclusiva de la casa introductora de los señores

LOZANO Y VAZQUEZ

La casa liquidará todos sus artículos de **Invierno** y también presentará el surtido de artículos generales, y su nuevo renglón en camisetas, calzoncillos, enaguas, medias lana é hilo francesas é inglesas.

52995 jn8

COMERCIO

Bolsa—Productos y ganados—Navegación—Mercados

NOTAS DE LA SEMANA

EL MERCADO MONETARIO—

Durante los dos primeros días de la semana bajo reseña el movimiento de metálico habido en la Caja de conversión, tuvo regular importancia por la extracción de 79.862 1|2 $, 2 napoleones y 1 argentino que hizo el Banco Francés, así como 10.000 águilas y 30.000 £ que retiró el Banco Alemán Transatlántico. Los demás días el movimiento de entradas y salidas se redujo al ordinario de plaza.

El cuadro siguiente nos dará un detalle de las operaciones realizadas:

	Entradas	*Salidas*
Día 6 . . . . $	5.677.906	413.325.440
" 7. . . . . "	7.598.894	265.183.744
" 8. . . . . "	886.200	11.710.522
" 9. . . . . "	2.507.840	14.741.044
" 10. . . . . "	3.866.884	10.379.400
" 11. . . . . "	3.829.040	8.002.540

De acuerdo con el resumen que antecede el saldo de la Caja de conversión disminuyó de 194.440.250.176 $ que tuvo el sábado 5 al actual de 193.741.280.350. La circulación monetaria asciende á 733.339.349 $ en billetes, níquel y cobre.

—El mercado bursátil siguió durante la semana última con tendencia variable pero á las operaciones en general. Los negocios en valores oficiales tuvieron regular actividad con repunte diario en sus cotizaciones comparativas de cierre, situación que se mantuvo hasta el viernes para declinar algo en el último día.

En la rueda de remate de especulación se mostraron diversidad de operaciones sin alcanzar á mantener un tono definido; la mejora de precios de un día no vía á perderse en el siguiente. Los tipos últimos acusan expectativa para el mercado.

—En el renglón de los cambios y descuentos la fijeidad para los primeros se acentuó más, continuando la escasez de letras. Anteayer se colocaron así: Londres 48 1|32 peniques, París 5.03 francos, Alemania de 4.09 á 4.09 1|2 marcos, Amberes 5.03 1|2 francos y sobre Río de Janeiro á 15.000 reis por libra esterlina.

Los descuentos para documentos comerciales y particulares no acusaron variación, manteniéndose los mismos de la semana anterior, es decir de 5 3|4 á 7 % anual, según cantidad y firmas. En cuanto al descuento oficial del Banco de Inglaterra el directorio en la sesión del miércoles redujo medio punto el interés, fijándose á 3 %.

NEGOCIOS EN TITULOS—

La cédula hipotecaria argentina reputó de 103.40 á 104.50 al contado.

—Las nacionales de la serie H subieron 60 centavos, á 103.70; disminución de 20 centavos, de 99 á 98.80, tuvieron las de la serie K; con dos y medio puntos de aumento, á 102.50, quedaron las de la serie I; de 103.90 á 104.10 mejoraron las de la serie L; invariables al precio de 102.50 se cotizaron las de la serie J y con alza de 103.50 á 103.60 cerraron las de la serie G.

—Mantuvieron su cotización de 98.80 los títulos del Crédito argentino de 5 %.

—Los bonos municipales de pavimentación reputaron con punto y medio á 93 á contado.

—De 96 á 100 experimentaron alza los títulos del empréstito Teatro Colón.

—La deuda municipal de 1882 reputó dos puntos, de 91 á 103.

—La deuda semana empréstito de la provincia de San Juan se cotizó por primera vez á 94.

—Descenso de medio punto, de 93.50 á 93, tuvieron los consolidados de 5 % de la provincia; en la primera serie de 6 % se operó con aumento de dos puntos, á 101, y con 80 centavos menos, á 100.50, cerró la segunda serie.

—Sin variación, á 91.50, quedaron las obligaciones de 5 % del Banco de la Provincia.

—De 97 á 99.50 reputaron los títulos de edificación escolar de Santa Fe.

—En la deuda de Santa Fe de 1886 se operó con mejora de 97 á 98 al contado.

—Mantuvieron la cotización de 240 las acciones del Banco Español.

—De 164 á 167 al contado mejoraron las del Banco Francés del Río de la Plata.

—Baja de medio punto, á 228, tuvieron las del Banco de la Provincia.

—Repunte de un punto y medio, á 141, se anotó en las del Banco de Galicia.

—Alza de 58 á 60 acusaron los certificados de este banco con 20 % pago.

—Invariable á 25.80 conservaron su cotización las acciones del Banco del Comercio.

—Las obligaciones de 7 % del Banco Popular Argentino se cocaeron como anteriormente á 101.

—En las de 8 % del Banco El Hogar Argentino se mantuvo el cierre de 110 al contado.

—Descenso de dos puntos de 137 á 135, tuvieron las acciones de La Edificadora.

—Sin modificar el precio de 250 quedaron las de la Compañía General de Fósforos.

—Tres puntos de alza se produjo en las de La Bola de Nieve.

—A 115 se siguió operando en las de los talleres y fundición La Unión.

—Mejora de cuatro puntos, de 152 á 156, tuvieron las de la Compañía Sansinena.

—De 67.50 á 66.80 experimentaron baja las de los Quebrachales Fusionados.

—En las de la empresa edificio Bolsa de comercio se operó con alza de 50 puntos, á 535.

—Las de Puerto Sastre mantuvieron el cierre de sábado anterior de 3.80 al contado.

—A 170 se cotizaron las de la Sociedad Argentina de edificación.

—Con alza de 35 centavos, de 4.85 á 5.20, cerraron las de The Smithfield.

—Baja de cinco puntos, á 109, tuvieron las Puerto de San Nicolás.

—En las de la Anera del Vizcaíno se produjo aumento de 20 puntos, de 100 á 120.

—Las del Trust de Alto Paraguay descendieron 15 centavos á 2.10 al contado.

—A 12.15 quedaron al cierre último las de Catalinas.

—Dos puntos menos, á 46, tuvieron las de la Sociedad General Pobladora.

NEGOCIOS EN LANAS—

Pocas novedades pueden adelantarse sobre el mercado de este textil. Las existencias en los depósitos del Mercado Central de Frutos siguen disminuyendo, como lo comprueba el saldo de 402.281 kilos que quedó anteayer.

En los remates del exterior, los precios se han mantenido en buenas condiciones, reputando algo sobre su nivel anterior. Actualmente se cotiza en Amberes á 6.17 1|2 francos, entrega en julio, á 5.90 para octubre y á 5.72 1|2 para enero del año próximo; en Roubaix se coloca á 6.22 1|2, 6 y 5.82 1|2 respectivamente en las fechas indicadas; en el mercado del Havre la lana cruza del Río de la Plata se coloca á 230 francos los 100 kilos para el mes próximo y al mismo tipo para noviembre.

Hasta la fecha en el año en curso se han entregado de lanas coloniales 1.906.000 fardos contra 1.884.000 fardos en 1909, habiendo las entregas en las plazas inglesas crecido en 60.000 fardos, mientras que en continente y los Estados Unidos han recibido 38.000 fardos menos que en el año anterior.

La próxima serie de remates ha sido fijada para empezar en el 12 de julio, encerrando la cantidad de 185.000 fardos.

NEGOCIOS EN TRIGOS—

Este cereal durante la semana última se presentó en mejora general de precios, después de haber sufrido en la anterior una seria depreciación. Los mercados del exterior también entonaron la plaza, la cual cotiza como sigue: en Liverpool el trigo del Río de la Plata paga por mercadería disponible de 6.3 á 6.6; en Hamburgo á 139 marcos los 1000 kilos entrega en junio-julio; en Nueva York á 106 1|2 centavos por disponible, á 100 3|8 para julio y en el de Chicago á 92 3|4 centavos por bushel para el mes próximo, á 89 1|2 para septiembre.

Para el consumo en el Once el trigo barleta especial que más solicitados, se paga de 8 á 8.15, demás clases y superiores de 7.80 á 7.90; buenas clases de 7.30 á 7.60 y las regulares é inferiores varían de 4.50 á 6 $ los 100 kilos.

La exportación opera en trigo barleta puesto en dársena á 7.70 $, pagando 7.40 por el de clase de pan y 7.50 por el producto colocado á bordo en Bahía Blanca.

Por los puertos argentinos se exportaron en la semana 27.938 toneladas de trigo, contra 15.976 en la semana anterior y 70.259 toneladas en la correspondiente de 1909.

La Bolsa de Cereales de Buenos Aires recibió hasta el 9 de junio 42.714 bolsas contra 44.319 en la semana precedente.

La estadística trae para la estación en curso y las anteriores las cifras que sigue:

	Toneladas
Exportado hasta junio 9 de 1910.	1.157.643
Id id id 1909.	2.145.817
Id id id 1908.	2.795.896
Exportación de todo el año 1909.	2.618.402
Id id id 1908.	3.717.372
Id id id 1907.	2.705.452

NEGOCIOS EN MAIZ—

Según datos estadísticos la cantidad de maíz á flote para el Reino Unido en estos momentos, alcanza á 120.000 toneladas, mientras que en la semana anterior fué de 110.000. Para el continente lo flotante es de 100.000 toneladas de maíz, contra 300.000 en la misma semana correspondiente al año 1909.

Por los puertos del Atlántico de la América del Norte, se han exportado para Europa 6000 toneladas á 120.000.

Entre nosotros el maíz para el consumo en el mercado del Once se operó con alguna flojedad: el amarillo superior vale de 5.30 á 5.40 $, el bueno de 5.10 á 5.20 y los regulares de 4.80 á 5 $; el de clase morocho superior se coloca á 5.60, bueno á 5.50 y los húmedos de 5.50 á 5.60 $.

Los productos de la nueva cosecha varían su condición: los húmedos 4.60 á 4.80 $ y los secos de 4.90 á 5 $.

La exportación de maíz desde nuestros mercados en la semana concluída comprendió 24.400 toneladas, contra 38.318 en la anterior, y contra 101.608 toneladas en la semana análoga de 1909.

Al mercado de Once se llevaron igualmente 43.516 bolsas contra 35.277 en la semana anterior.

La estadística arrojó para la estación en curso y las anteriores las cifras siguientes:

	Toneladas
Exportado hasta el 9 de junio 1910	196.636
Id id id 1909.	685.892
Id id id 1908.	594.630
Exportado en todo el año 1909. .	2.357.204
Id id id 1908.	1.758.672
Id id id 1907.	3.777.841

En la Bolsa la comisión oficial fijó para el maíz de exportación de la nueva cosecha á 4.70 $ como precio de cierre el sábado.

NEGOCIOS EN LINO—

Este oleaginoso durante los primeros días de la semana operó con mercado firme y repunte en sus precios, más luego la tendencia de la plaza hizo que cambiara este aspecto para mantenerse á tipos flojos.

La comisión oficial de cerealistas en la Bolsa, fijó anteayer para este cereal el tipo de 14.90 $ en el de 4 por ciento de cuerpos extraños puesto en dársena.

De los mercados del litoral han sido exportadas desde el 3 hasta el 9 de junio, 8944 toneladas de lino, contra 4765 toneladas en la semana anterior y 18.610 en la correspondiente de 1909.

Los arribos de semilla de lino á la Bolsa de Cereales de Buenos Aires, en la semana fueron de 1940 contra 3478 bolsas en la anterior.

La estadística de exportación arroja para este producto las cifras siguientes para las diferentes campañas:

	Toneladas
Exportado hasta el 9 de junio 1910.	497.463
Id id id 1909.	660.288
Id id id 1908.	737.885
Exportado en todo el año 1909. .	916.300
Id id id 1908.	1.078.080
Id id id 1907.	505.816

NEGOCIOS EN PRODUCTOS VARIOS—

Avena—Flojo y poca demanda en Once. La superior de 5 á 5.10 $, buena 4.60 á 4.80, regular 4.30 á 4.50. Muchas entradas. La exportación cotiza á 4.50 $ puesto en dársena.

Cebada—Superior se cotiza á 5 $, buena de 4.70 á 4.80. Clases de consumo, poco interés.

Alpiste—Las clases superiores se colocan á 8 $, los buenos 7.20 á 7.50 y sucio de 6 á 6.50.

Semilla de alfalfa—Floja. Superior á 10 $, bueno 9 á 9.50 y sucios de 8 á 8.50 $.

Pasto—Sostenido en fardos grandes, se cotiza en Caballito alfalfa especial á 48 y 50 $, buenas clases de 35 á 40, regulares de 20 y 35; fardos chicos para exportación á 35 $, vagón Retiro y el consumo 38 $ en Caballito.

Semilla de alfalfa—Poca demanda precios nominales, especial abredeor de 9.50 $, superiores de 9 á 9.30, buenas de 8.50 á 8.80 los 10 kilos.

NAVEGACION

Altura del agua y dirección del viento—El semáforo del Riachuelo marcó ayer las siguientes variaciones en la altura del agua:

A las 6 a. m., 18 p'es; á las 8, 20; á las 10, 20.4; á las 12 m., 19.8; á las 2 p. m., 18.8; á las 4, 18.4; á las 5, 18.4.

Por la mañana sopló viento SSO. y OSO. y por la tarde OSO.

El Príncipe di Udine—Tampoco ha podido zarpar ayer para Génova y escalas el paquete italiano Príncipe di Udine, debido á hallarse por la mucha carga calando cerca de 24 pies y no haber obtenido el repunte de la marea de los 28 por el canal norte.

Se espera que en el día de hoy podrá emprender viaje.

Visita de sanidad—Vapor inglés Mountoswald, de 2079 toneladas, capitán D. Tyndale, de Amberes el 3 de mayo, con carga general, á Boulder Brothers.

—Vapor inglés Kilbride, de 2385 toneladas, capitán Mac Feshane, de Montevideo el 11 de junio, con carbón, á Wilson Sons.

—Vapor alemán Entre Ríos, de 3353 toneladas, capitán Gottsche, de Hamburgo el 7 de mayo, con carga general, á A. M. Delfino y Hno.

Entradas—

Vapor inglés Flodden, del Rosario en el dique 2, á completar; vapor argentino Pomona, de Río Grande y escalas en la dársena sur, con pasajeros y carga; vapor inglés Hippatia, de la rada en la dársena norte, á descargar; vapor inglés Errington Court, de la rada en el Riachuelo, á descargar; vapor inglés Appenine, de la rada en el Riachuelo, á descargar; vapor inglés Archbank, de la rada en el Dock Sur, á descargar.

Salidas—

Vapor inglés Greisvald, del dique 1 para Bremen, con capones y productos.

Esperados—

Hoy: Vapor alemán Wartzburg, de Bremen, con carga general; vapor inglés La Blanca, de Zárate, con carnes congeladas; paquete italiano Oreste, de Génova y escalas, con 375 pasajeros correspondencia y carga general.

Mañana: Paquete inglés Vasari, de Nueva York y escalas, con pasajeros, correspondencia y carga general; paquete francés Brasil, de Marsella y escalas, con 300 pasajeros correspondencia y carga general; vapor brasileño Júpiter, de Río de Janeiro y escalas, con pasajeros y carga general.

A salir—

Hoy: Paquete italiano Principe di Udine, del dique 1 para Génova y escalas, con pasajeros, correspondencia y carga; paquete francés Brasil, de Marsella y escalas, con pasajeros y carga general; vapor inglés Saint Quentin, del dique 3 para Liverpool, con productos; vapor alemán Salamanca, del dique 1 para Hamburgo y escalas, con pasajeros y carga.

Paquetes—

Amazon, inglés, en viaje de Southampton para nuestro puerto, salió ayer de Vigo.

—Avon, inglés, hoy es esperado en Madeira, en viaje de esta para Southampton.

—Cap Blanco, alemán, ayer prosiguió viaje de Boulogne-sur-Mer para Buenos Aires y escalas.

—Cap Arcona, alemán, en viaje de ésta para Hamburgo, es esperado hoy en Río de Janeiro.

—Dee, inglés, hoy debía salir de viaje de Dover, siendo hoy esperado en Amsterdam.

—Hollandia, holandés, de Amsterdam para nuestro puerto, es esperado hoy en Río de Janeiro.

—Ortega, inglés, ayer prosiguió viaje de Pernambuco para Liverpool.

—Orissa, inglés, hoy debe arribar á Liverpool, procedente del Callao y escalas;.

—Oroonsa, inglés, ayer llegó á Montevideo procedente de Liverpool, prosiguiendo viaje para el Callao y escalas.

En viaje—

Al puerto de Montevideo ha llegado el vapor Oropesa, de Liverpool.

—Como buques que se esperan: Brasile, de Génova; Cordova, de Hamburgo; Asnam, de Burdeos; Vasard, de Nueva York; Queen Helena, de Samannah.

—Vapor holandés Amstelland, el 11 salió de Santos procediendo viaje para Amstedam, habrá escalado en Bahía.

—Vapor brasileño Florianópolis, el 10 emprendió viaje de Río de Janeiro para nuestro puerto, con pasajeros y carga general.

De los ríos—

Hoy se esperan los vapores:

Venus, de Montevideo.

Viena, del Salto.

Luna, del Carmelo.

—Salen hoy:

Viena y Roma, para Montevideo.

—Salen mañana:

Venus, Madrid y Río de la Plata, para Montevideo y escalas.

Tritón, para el Salto.

Centauro, para de Asunción.

Giro de vapores—

1, 2534, Austria, 3a., dársena norte, Sud Atlántica.

1, 2535, Valparaíso, 5a., dársena norte (por trasbordo M. y Dodero.

1, 2550, Montevideo, 3a., dique 3, Delfino.

2, 2503, Gryfevale, O. dique 1, Houston.

2, 2504, Mont Ventoux, 1|3, dique 1 (damchas), F. y Ca.

2, 2505, Sofía Hohemberg, 2a., dique 3, Christophersen.

2, 2506, Santa Cruz, 4a., dique 2, Delfino.

3, 2507, Juanita, 5a., dársena norte, Sud Atlántica.

3, 2572, Indiana, 1a., dique 3, E. Piaggio.

3, 2573, Raphael, 5a., dique 1, Boadle.

3, 2587, Siano, M. y Dodero.

3, 2587, P. di Udine, 4a. dique 4, Lavarello

3, 2593, Aragón, 2a., dique 4, M. Real.

4, 2594, Argentina, 2a., dique 3, Christophersen.

Vapores esperados en junio

Fecha y nombre	*Bandera y destino*	
13 Brasile (*)	italiana	Génova
13 Hordania	alemana	Hamburgo
14 Angus	inglesa	Nueva York
14 Winningham	inglesa	Nueva York
14 Queen Helena	inglesa	Savannah
14 Franco	francesa	Marsella
14 Amham	francesa	Burdeos
14 Vasari (*)	inglesa	Nueva York
16 Drumcondra	inglesa	Nueva York
16 H. Enterprise	inglesa	Liverpool
17 P. Umberto (*)	italiana	Génova
17 Heslone	inglesa	Liverpool
18 Hollandia	holandesa	Amsterdam
18 Araguaya (*)	inglesa	Southampton
18 Halizones	inglesa	Liverpool
19 Oropesa (**)	inglesa	Callao
20 Zaanland	holandesa	Amsterdam
20 Laura	austriaca	Trieste
20 P. di Piemonte (*)	italiana	Nueva York
20 Tudor Prince	inglesa	Londres
20 Black Prince	inglesa	Nueva York
21 Tongariro	inglesa	Wellington
21 Algerie (*)	francesa	Marsella
21 Cap Roca (*)	alemana	Hamburgo
23 Ravenna (*)	italiana	Génova
23 Santa Rita	alemana	Hamburgo
24 León XIII (*)	española	Barcelona
24 R. d'Italia (*)	italiana	Génova
25 Cádiz (*)	española	Génova
25 Magellan (*)	francesa	Burdeos
25 Brittany	inglesa	Liverpool
27 Oroonsa (**)	inglesa	Liverpool
27 Ypiranga (*)	alemana	Hamburgo
28 Santa Fe	alemana	Amberes
29 Virginia (*)	italiana	Génova
30 Oscar II	sueca	Gothemburg

Vapores á salir en junio

Fecha y nombre	*Bandera y destino*	
14 E. Grange	inglesa	Londres
14 H. Harris	inglesa	Liverpool
15 Floddan	inglesa	Amberes
15 Giessen	alemana	Bremen
15 H. Rover	inglesa	Londres
15 José Gallart	española	Barcelona
16 Bologna (*)	italiana	Génova
16 Corcovado (*)	alemana	Hamburgo
16 S. Hohenberg	austriaca	Trieste
17 Chili (*)	francesa	Burdeos
18 Maite	francesa	Dunkerque
18 Plata (*)	francesa	Marsella
18 Valbanera (*)	española	Génova
18 Hydaspes	inglesa	Hamburgo
18 Hellenes	inglesa	Nueva York
18 Harmonides	inglesa	Liverpool
18 P. Mafalda (*)	italiana	Génova
19 Oropesa (*)	inglesa	Liverpool
20 Pte. Mitre (*)	argentina	Ushuaia
20 Esmland	holandesa	Amsterdam
20 Romney	inglesa	Liverpool
20 Tongariro	inglesa	Londres
20 Tartary	inglesa	Liverpool
21 Re Umberto	italiana	Génova
22 Brasile (*)	italiana	Génova
23 K. F. August (*)	alemana	Hamburgo
24 France	francesa	Marsella
24 Aragonaya (*)	inglesa	Southampton

PRUEBEN EL NUEVO TIPO DE CERVEZA

PALERMO

Cervecería Palermo, Santa Fe 3533

111

25 Camarones (*) argentina P. del Sur
25 Holandia (*) holandesa Amsterdam
25 P. Umberto (*) italiana Génova
25 Oroona (**) inglesa Callao
28 Ingeborg sueca Gothemburg
27 A. Troude francesa Havre
28 Algerie (**) francesa Marsella
28 P. di Piemonte (*) italiana Genova
30 Cap Roca (*) alemana Hamburgo
30 Ravenna (*) italiana Genova

(*) Indica los vapores postales.
(**) Indica los vapores que salen y llegan á Montevideo.

VENTAS DE PROPIEDADES

LAS OPERACIONES DE AYER

Bravo Barros y Ca.—

Campo en el partido del Azul, á dos leguas al oeste de la estación Colman á cuatro de las de Cachari y Tapalqué, 837 hectáreas, 48 áreas y 02 centiáreas, lindando con Francisco Lela, Rosario Roldán de Cabrera, doctor Alfredo V. Keller, Teodora Roldán de Ponce y herederos de Acosta, en 33.700 $. Venta por orden judicial. Comprador, señor Rodolfo Bullrich.

Campo en los territorios de la Pampa y Río Negro, atravesado por el río Colorado, correspondiendo á la sección 25, á 18 leguas al norte del pueblo Roca. 7500 hectáreas en un lote, parte de los lotes 1, 2, 9 y 10, á razón de 5.50 $ la hectárea. Total 41.250 $. Comprador, don Carlos Rasetti.

Casa en Tres Arroyos, bulevar Moreno, esquina 9 de Julio, de 36 metros de frente á la primera calle y 20.10 metros á la segunda, con superficie de 1047.60 metros cuadrados, en 20.000 pesos, que equivale á 87.22 $ el metro cuadrado. Comprador, don Bautista Larrieste.

Casa en Tres Arroyos, calle 9 de Julio números 517 y 522, de 20.90 metros de frente por 36 de fondo, ó sea 752.40 metros cuadrados, en 14.200 $, que equivale á 18.87 $ el metro cuadrado. Venta por orden judicial. Comprador, don Pídel Rosas.

Casa en Tres Arroyos, calle 9 de Julio entre Chacabuco y 25 de Mayo, de 11.25 metros de frente por 50 de fondo cada una, en 8400 $ y 8000 $, que equivale á 14.93 $ y 14.30 $, por metro cuadrado, respectivamente. Venta por orden judicial. Comprador, don Pedro Bledoy.

Casa en Tres Arroyos, calle Presidente Quintana esquina Brown, de 19.65 metros á la primera calle y 50 metros á la segunda, ó sea 982.50 metros cuadrados, en 5000 $. Venta por orden judicial. Comprador, don Nicolás Petela.

Terreno en Flores, calle Directorio esquina Lautaro, con una superficie de 325.07 metros cuadrados, á razón de 34.99 $ el metro cuadrado. Total, 11.263.20 $. Venta por orden judicial. Compra: don Felipe L. Cucullu.

Terreno en Flores, Avenida Carabobo esquina Merlo, con una superficie de 372.07 metros cuadrados, á razón de 26.66 $ el metro cuadrado. Total 9922.20 $. Venta por orden judicial. Comprador, don Felipe L. Cucullu.

Terreno en Palermo, calle Lafinur entre Cabello y Cervifio, con una superficie de 351.42 metros cuadrados, á razón de 26.66 $ el metro cuadrado. Total 9371.20 $. Comprador, don Juan B. Moujan.

Terreno en Flores, Avenida Directorio entre Lautaro y Carabobo, con una superficie de 150 metros cuadrados, á razón de 38.66 $ el

EL NUEVO SIGLO

BARTOLOMÉ MITRE 701 AL 727 ESQ. MAIPÙ

SUCURSAL:
CORDOBA 1288 AL 98, ESQ. ENTRE RIOS
ROSARIO DE SANTA FE

Casa la más importante de Sud América, única, especial y exclusiva en SASTRERIA Y CONFECCIONES para hombres y jóvenes.

OTOÑO - INVIERNO

Todo el mundo nos da exclusiva y especial preferencia por la elegancia del corte, la prolijidad de la hechura y

BARATURA DE LOS PRECIOS

DEPARTAMENTO SASTRERIA

ROPA SOBRE MEDIDA

TRAJES DE SACO, á $ 80, 75, 70, 65. 60, 55, 50, 48, 45, 42, 40, 38 y	35
TRAJES DE CAZADOR, á $ 60, 55, 50, 45 y	40
TRAJES DE JACQUET, forro lana, á $ 100, 95, 90, 85, 80, 75, 70, 65 y	60
TRAJES DE JACQUET, forro seda, á $ 110, 105, 100, 95, 90, 85, 80, 75, 70 y	65
TRAJES DE SMOCKING, forro y vistas seda, á $ 110, 105, 100, 95, 90, 85, 80, 75, 70 y	65
TRAJES DE FRAC, forros y vistas de seda, á $ 140, 135, 130, 125, 120, 115, 110, 105, 100, 95, 90, 85 y	80
TRAJES DE LEVITA, á $ 140, 135, 130, 125, 120, 115, 110, 105, 100, 95 y	90
TRAJES DE LIBREA, á $ 130, 125, 120, 115, 110, 105, 100, 95 y	90
LEVITONES á $ 130, 125, 120, 115, 110, 105, 100, 95, 90, 85 y	80
TRAJES DE CHAUFFEURS, desde pesos	75
SOBRETODOS forro lana, á $ 90, 85, 80, 75, 70, 65, 60, 55 y	50
SOBRETODOS forro seda, á $ 130, 125, 120, 115, 110, 105, 100, 95, 90, 85, 80, 75 y	70
SOBRETODOS forro y vistas de seda, á $ 120, 115, 110, 105, 100, 95, 90, 85, 80 y	75
COVERT-COAT, forro lana, á $ 70, 65, 55, 50, 45 y	40
COVERT-COAT, forro seda, á $ 75, 70, 60, 55, 50 y	45
CHALECOS fantasía, á $ 25, 22, 20, 18 y	15
PANTALONES fantasía, á $ 30, 28, 25, 24, 22, 20, 18, 16 y	15
BREECHS, á $ 25, 22, 18 y	15
IMPERMEABLES ingleses, á $ 70, 65, 60, 55, 50, 45, 40, 35 y	30

SECCION LUTOS

La brevedad que requiere en la mayoría de los casos, las órdenes que se reciben en este departamento, nos ha inducido á formar una SECCION ESPECIAL PARA LUTOS con un nuevo sistema de corte y confección; pudiendo entregar un traje á las OCHO HORAS de haber elegido el género.

DEPARTAMENTO CONFECCIONES

ROPA HECHA

TRAJES DE SACO, á $ 60, 55, 50, 48, 45, 42, 40, 38, 35, 32, 30, 28, 25 y	20
TRAJES DE JACQUET, forros y vistas de seda, á $ 75, 70, 65 y	60
TRAJES DE SMOCKING, forros y vistas de seda, á $ 75, 70, 65, 60 y	55
TRAJES DE FRAC, forros y vistas de seda, á $ 85, 80, 75 y	70
TRAJES DE LEVITA, forros y vistas de seda, á $ 100, 95, 90, 85, 80, 75 y	70
TRAJES DE GROON, á $ 55, 50, 45 y	40
LEVITONES, á $ 90, 85, 80, 75 y	70
SACOS DE MONTAGNAC, á $ 35, 30, 28 y	25
TRAJES DE CHAUFFEURS, desde $	60
SOBRETODOS forro lana, á $ 50, 48, 45, 42, 40, 38, 35, 32, 30, 28, 25 y	20
SOBRETODOS forro seda, á $ 75, 70, 60, 55, 50, 48, 45, 42, 38 y	35
CHALECOS fantasía, á $ 20, 18, 16, 12, 10, 8 y	6
PANTALONES fantasía y negros, á $ 18, 16, 15, 14, 12, 10, 8 y	7
BREECHS, $ 15, 12 y	10
IMPERMEABLES ingleses, á $ 60, 55, 50, 48, 45, 42, 40, 38, 35, 32, 30, 25 y	20
TRAJES PARA JÓVENES á $ 32, 25, 20, 18, 16 y	14
SOBRETODOS PARA JOVENES á $ 30, 25, 22, 18, 16 y	14

NOTA — Para traje de jóven se admite como máximum 84 centímetros alrededor del pecho.

SECCION LUTOS

En este departamento especial de nuestra casa ofrecemos **TRAJES PARA LUTO** en todas las medidas y modelos, á $ 60, 55, 50, 48, 45, 42, 40, 38, 35, 32, 28 y 25

Sección expedición al interior

Los pedidos por carta están atendidos con sumo esmero y prontitud por personal especialmente dedicado á ellos.

Los precios rigen los mismos que en la Capital.

GARANTIA

Cualquier artículo de nuestra casa que no fuese de la completa satisfacción del comprador, podrá devolverlo para ser cambiado ó reintegraremos el valor pagado.

B. MURO Y CIA.